

股票代碼：4736

TAIDOC

泰博科技股份有限公司
Taidoc Technology Corporation

一〇一一年度
年報

證期局指定資訊申報網站之網址：<http://sii.tse.com.tw>

公開資訊觀測站查詢年報之網址：<http://mops.tse.com.tw>

中華民國一〇二年三月三十一日

一、本公司發言人代理發言人姓名、職稱、聯絡電話及電子郵件信箱：

發言人

姓名：劉吉郎

職稱：副總經理

電話：(02) 6625-8188 分機：1220

電子郵件信箱：glliu@taidoc.com.tw

代理發言人

姓名：黃琪婷

職稱：財務經理

電話：(02) 6625-8188 分機：1124

電子郵件信箱：angela.huang@taidoc.com.tw

二、總公司、分公司、工廠之地址及電話：

總公司：新北市五股區五工二路 127 號 6 樓

電話：(02) 6625-8188

工廠：新北市五股區五工二路 127 號 3,5 樓

電話：(02) 6625-8188

工廠：桃園縣蘆竹鄉南山路二段 5 巷 12 號

電話：(03) 261-8188

三、股票過戶機構之名稱、地址、網址及電話

名稱：台新國際商業銀行股務代理部

地址：台北市建國北路一段 96 號 B1

網址：www.taishinbank.com.tw

電話：(02) 2504-8125

四、最近年度財務報告簽證會計師姓名、事務所名稱、地址、網址及電話

會計師姓名：謝明忠、陳慧銘

事務所名稱：勤業眾信聯合會計師事務所

地址：台北市民生東路三段 156 號 12 樓

網址：www.deloitte.com.tw

電話：(02) 2545-9988

五、海外有價證券掛牌買賣之交易場所名稱及查詢該海外有價證券資訊之方式：無

六、公司網址

網址：www.taidoc.com.tw

目 錄

壹、致股東報告書	1
貳、公司簡介	4
一、公司設立日期.....	4
二、公司沿革.....	4
參、公司治理報告	6
一、組織系統	6
二、董事、監察人、總經理、副總經理、協理、各部門與分支機構主管資料	9
三、公司治理運作情形	22
四、會計師公費資訊	33
五、更換會計師資訊	33
六、公司之董事長、總經理、負責財務或會計事務之經理人最近一年內曾任職於簽證會計師所屬事務所或其關係企業者應揭露其姓名職稱及任職於簽證會計師所屬事務所或其關係企業之期間	34
七、最近年度及截至年報刊印日止董事、監察人、經理人及持股比例超過百分之十之大股東股權移轉及股權質押變動情形	34
八、持股比例占前十大股東，其相互間之關係資訊	36
九、公司公司之董事、監察人、經理人及公司直接或間接控制之事業對同一轉投資事業之持股數，並合併計算綜合持股比例	37
肆、募資情形	38
一、公司資本及股份	38
二、公司債(含海外公司債)辦理情形	42
三、特別股辦理情形	43
四、海外存託憑證辦理情形	43
五、員工認股權憑證辦理情形	43
六、限制員工權利新股及併購辦理情形.....	43
七、併購或受讓其他公司股份發行新股辦理情形	43
八、資金運用計畫執行情形	43

伍、營運概況	44
一、業務內容	44
二、市場及產銷概況	52
三、最近二年度及截至年報刊印日止從業員工資料	59
四、環保支出資訊	59
五、勞資關係	59
六、重要契約	60
陸、財務概況	61
一、最近五年度簡明資產負債表及損益表	61
二、最近五年度財務分析	63
三、最近年度財務報告之監察人查核報告	65
四、最近年度財務報表	68
五、最近年度經會計師查核簽證之母子公司合併財務報表	111
六、公司及其關係企業最近年度及截至年報刊印日止，如有發生財務週轉困難情事， 應列明其對公司財務狀況之影響	167
柒、財務狀況及經營結果之檢討分析與風險事項	168
一、財務狀況	168
二、經營結果	169
三、現金流量	169
四、最近年度重大資本支出對財務業務之影響	170
五、最近年度轉投資政策、其獲利或虧損之主要原因、改善計畫及未來一年投資計畫	170
六、風險事項之分析評估	171
捌、其他重要事項	176
一、關係企業相關資料	176
二、最近年度及截至年報刊印日止私募發行有價證券情形	178
三、最近年度及截至年報刊印日止子公司持有或處分本公司股票情形	179
四、其他必要補充說明事項	179
五、對股東權益或證券價格有重大影響之事項	179
六、第一上市(櫃)公司及興櫃公司應包括與我國股東權益保障規定重大差異之說明	179

壹、致股東報告書

一、一〇一一年度經營績效

(一)營業成果：

- 1、101 年度營業收入 2,129,108 仟元，分別較 100 年度 1,834,485 仟元，成長約 16%，101 年度稅後盈餘 161,790 仟元，分別較 100 年度 217,164 仟元，衰退約 26%。
- 2、美洲區與策略夥伴的合作成果已逐漸展現出來，今年度的業績相較去年度同期也已逐漸成長。
- 3、歐洲區新產品之推廣已展現成果，市場反應良好穩定成長中。
- 4、中東區幾個主要標案已取得，之前政治不穩定國家訂單也已逐漸回流。

(二)研究發展狀況

1、最近三年度研究發展支出

單位：新台幣仟元

	101 年度	100 年度	99 年度
研發(開發)費用	151,231	151,775	164,524
佔營業收入淨額比率(%)	7.10%	8.27%	8.72%

2、研究發展成果

- (1) 血液含氧量及特殊血球容積比對策之血糖量測技術(動脈血樣、靜脈血樣、微血管血樣以及新生兒血樣)。
- (2) 新型血糖機與試片取得德國測試機構 IDT 的精準度認證測試結果符合新式規範 +/-15%的要求。
- (3) 數位式排卵與驗孕檢測儀與檢測試片。
- (4) HBA1C 糖化血色素量測技術 與 量測儀器開發
- (5) 多參數生命徵兆監測儀器。
- (6) 長距離(10~15cm)紅外線溫度感測技術。
- (7) 遠距醫療雲端服務系統，客制化的服務，支援網路安全的加解密功能。
- (8) 自有品牌 FORA 的血壓計機種 P30, P30 plus 與 P30 eco，取得歐洲高血壓協會 (ESH)符合 2010 年新式規範血壓準確度的要求與認證。
- (9) 應用於遠距醫療雲端服務系統的 APP 程式開發與系統。
- (10) 新生兒醫療用途的血糖測試系統(含測試片)與血壓測量裝置。

二、一〇二年度營業現況與策略規劃

(一)營業現況

- 1、美洲區現有血糖客戶逐步拓展市場，並積極拓展呼吸治療產品客戶，以及遠距醫療的產品。
- 2、歐洲區明年受到景氣衰退影響，成長將會趨緩，但仍會積極佈局專業醫療產品及居家呼吸治療產品的通路。
- 3、中東區專注於經濟穩定國家，並拓展東南亞新興國家，佈局新的標案。

(二)研究發展

根據多份市場研究報告顯示，隨著戰後嬰兒潮的陸續邁入中老年，糖尿病檢測以及照護相關產業在未來數年內，全球市場將以每年 8% (Revenue) 以及 12% (Unit Shipment) 持續成長。除此之外，高血壓病患照護與血壓量測監控、醫院持續更新診療設備與汰換老舊系統、工業發展及都市化的關係，空氣污染而導致的呼吸系統疾病；乃至於目前 H1N1 的流行，而處於高度需求的體溫量測相關市場，皆因為需求的增加而呈現持續高度成長的趨勢。

目前全球主要醫療設備消費市場以歐美等先進國家為主。美國歐巴馬政府上任以來，持續關注健保議題以及醫療改革，將為目前受四大廠壟斷血糖市場的局面，投入改變的契機。有鑑於遠距醫療，能夠提升居家照護品質及節省保險支出，美國政府也持續關注並投入相關領域之研究。

有鑑於慢性居家醫療商機無限，泰博科技也積極投入雲端服務，研發新產品可直接支援雲端服務系統，提高產品附加價值也深入研究雲端服務模式，期待能提供更好的產品品質與性能。

泰博科技本著精益求精的精神，每年投入超過 8% 營業收入的研發費用，高達 120 位的研發人員，垂直整合醫療設備前端研發與製造，持續深耕醫療領域。目前產品線已能夠滿足多數居家照護的需求，並逐步朝向醫療系統供應商的角色前進。

完成開發及開發中之產品線

產品系列	產品細項
血糖量測系列	血糖機 SNBG、血糖試片、糖化血色素儀 HbA1C
血壓監護系列	家用血壓機、醫療級血壓機
紅外線體溫系列	家用耳溫槍額溫槍、醫院用耳溫槍、長距離(5~10cm)額溫槍
懷孕檢測系列	數位式懷孕檢測儀與檢測試片、 數位式排卵檢測儀與檢測試片
呼吸照護系列	血氧濃度監視儀、手持式超音波霧化器
體重量測系列	體重計、體重體脂計
醫療專業系列	血糖量測系統 POCT、心電圖監視儀、多參數生理監視儀
遠距醫療系統	全系列產品線支援藍芽無線，可與手機或 Gateway 連線、 開發內建 GSM 晶片的 Gateway 與血壓血糖二合一產品，直接 支援雲端服務、支援 AES128 與 HTTPS 加解密功能。 全球超過 20 個客戶，實際商業運轉二年以上。

泰博科技股份有限公司



董事長：陳朝旺



經理人：陳朝旺



會計主管：劉吉郎



貳、公司簡介

一、公司設立日期：

(一)設立日期：

中華民國 87 年 5 月 11 日

(二)總公司、工廠地址及電話：

總公司：新北市五股區五工二路 127 號 6 樓

電話：(02)6625 -8188

工廠：新北市五股區五工二路 127 號 3、5 樓

電話：(02)6625 -8188

工廠：桃園縣蘆竹鄉南山路二段5巷12號

電話：(03)261-8188

二、公司沿革：

- 87 年 05 月 泰博科技股份有限公司成立，創立資本額貳佰伍拾萬元。
- 92 年 11 月 取得 ISO9001 國際品質認證。
- 94 年 11 月 榮獲 94 年國際醫療器材、藥品暨生技展創新產品獎。
- 95 年 08 月 榮獲「經濟部產業升級列車」之優良發表廠商。
- 95 年 08 月 榮獲「中華民國傑出企業管理人協會金鋒獎」年度傑出企業與年度創新研發獎項。
- 95 年 10 月 「泰博糖尿病高血壓遠距照顧系統」榮獲「台北國際醫療展新產品發表會暨創新產品展示」入選廠商。
- 95 年 12 月 泰博克立測血糖血壓二合一量測系統榮獲國家生技醫療產業策進會所頒佈之「國家品質標章」，並獲得「2006 國家生技醫療品質金獎」。
- 95 年 12 月 投資設立普陽開發科技有限公司子公司，加強國內業務行銷事宜。
- 96 年 01 月 購置五股廠，設立營運總部。
- 96 年 12 月 投資設立美國子公司 Fora Care Inc.(USA)，加強美國地區業務行銷事宜及自有品牌之開發。
- 96 年 12 月 投資喬聯科技股份有限公司取得其經營權。
- 97 年 08 月 股票首次公開發行。
- 97 年 09 月 股票登錄櫃買中心興櫃市場交易。
- 98 年 01 月 透過美國子公司轉投資大陸設立蘇州美商福爾醫療儀器有限公司，以加強大陸地區業務行銷事宜。
- 98 年 03 月 投資設立日本子公司 Foracare Japan，加強日本地區業務行銷事宜。
- 98 年 03 月 投資設立瑞士子公司 Foracare Suisse A.G.，加強歐洲地區業務行銷事宜。
- 98 年 09 月 入選富比士亞洲 200 大最具潛力的中小企業。
- 98 年 12 月 福爾 2 合 1 血糖血壓機(臂式)榮獲國家生技醫療產業策進會「國家品質標章」。

- 98年12月 購置南崁廠房，建立生化廠。
- 99年12月 於證券櫃檯買賣中心正式掛牌上櫃。
- 100年04月 投資設立子公司泰達精密科技股份有限公司，加強垂直整合發展。
- 102年03月 調整泰博集團投資架構。

參、公司治理報告

一、組織系統：

(一)組織結構：

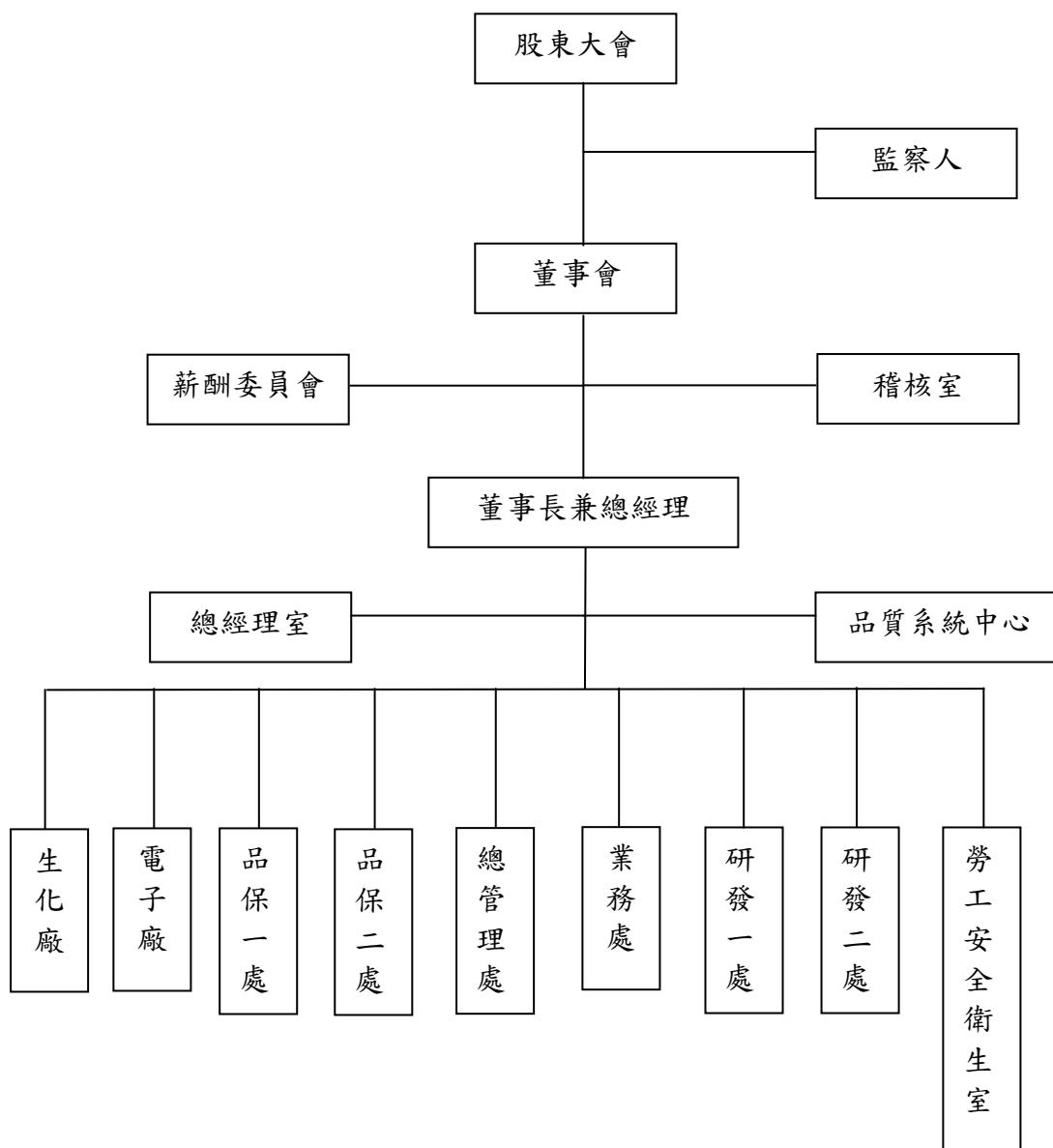

(二)各主要部門所營業務：

部門	主要執掌
薪酬委員會	<ol style="list-style-type: none"> 1.訂定並定期檢討董事、監察人及經理人績效評估與薪資報酬之政策、制度、標準與結構。 2.定期評估並訂定董事、監察人及經理人之薪資報酬。
稽核室	<ol style="list-style-type: none"> 1.內部控制制度的研討、審核及修訂。 2.執行例行稽核作業及異常事項改善追蹤。 3.母子公司自行檢查作業計畫之擬定、執行。 4.執行主管機關規定申報事項。
總經理室	<ol style="list-style-type: none"> 1.公司經營方針，經營目標、經營策略之制訂。 2.品質政策，品質目標之制訂，品質承諾之宣佈。 3.督導各部門對年度經營計劃之執行情形，對未達預期目標者，進行檢討、改善，並擬定新對策。
品質系統中心	<ol style="list-style-type: none"> 1.ISO 文件管制。 2.品質認證申請。
生化廠	<ol style="list-style-type: none"> 1.原物料之採購及進出口事宜。 2.生產與銷售之協調聯繫。 3.各項原物料、製成品之進出管理及保管。 4.負責生化廠生產冶具標準操作之設置、維護、管理及更新。 5.改善製造流程提升生產效率。 6.研究改善產品瑕疵提出改善方案提升產品品質。 7.產品之生產製造。
電子廠	<ol style="list-style-type: none"> 1.原物料之採購及進出口事宜。 2.生產與銷售之協調聯繫。 3.各項原物料、製成品之進出管理及保管。 4.負責電子廠生產冶具標準操作之設置、維護、管理及更新。 5.改善製造流程提升生產效率。 6.研究改善產品瑕疵提出改善方案提升產品品質。 7.產品之生產製造。
品保一處	<ol style="list-style-type: none"> 1.IQC 品質管制檢驗。 2.FQC 品質管制檢驗及製作出貨報告。 3.確保量測儀器使用時之精密度與準確度。
品保二處	<ol style="list-style-type: none"> 1.IQC 品質管制檢驗。 2.FQC 品質管制檢驗及製作出貨報告。 3.確保量測儀器使用時之精密度與準確度。

部門	主要執掌
總管理處	1.人力規劃、招募、教育訓練規劃及執行作業。 2.員工保險及各項福利事務管理。 3.融資規劃、資金管理及調度。 4.財務預算之編製及差異分析。 5.會計事務處理、稅務申報及規劃。 6.總務事務管理。 7.電腦軟、硬體之設置、維護、管理及更新。 8.股務辦理。
業務處	1.國外業務預測評估分析及業務計畫之擬定，營運目標與業績之達成。 2.負責國外產品銷售業務。 3.國外帳款催收。 4.國外客戶問題反映解說、客訴處理追蹤、客退品維修服務。 5.針對國外銷售自有產品及 ODM/OEM 委託設計。
研發一處	1.新產品電路之研究開發及現有產品功能提升。 2.新產品機殼之研究開發及現有產品功能提升。 3.新產品外型之研究開發及現有產品功能提升。 4.新產品資訊及應用程式之研究開發及現有產品功能提升。 5.代表總經理協調各部門推動各項品質改善之落實執行，並具獨立行使職務之權利。 6.醫療器材之認證文件準備、送審及查驗登記。 7.公司專利或商標之申請、分析及產品專利開發。 8.產品操作說明書之撰寫。 9.確保促進整個公司對法規及客戶要求之認知。 10.品質系統有關文件之發行，回收，銷毀，保存等管制。 11.公司內單位技術文件，外單位客戶提供技術文件之管制。 12.品質系統所使用表格之管制(發行/回收)及表格編號之校對。
研發二處	1.新試片配方研究。 2.試片製程功能開發。
勞工安全衛生室	負責本公司安全衛生事項之擬定、規劃、督導及推動，並指導有關部門實施。

二、董事、監察人、總經理、副總經理、協理、各部門與分支機構主管資料：

(一)董事及監察人：

1、董事及監察人：

102年3月31日 單位：股

職稱	姓名	選(就)任日期	任期	初次選任日期	選任時持有股份		現在持有股份		配偶、未成年子女現在持有股份		利用他人名義持有股份		主要經(學)歷	目前兼任本公司及其他公司之職務	具配偶或二親等以內關係之其他主管、董事或監察人		
					股數	持股比例	股數	持股比例	股數	持股比例	股數	持股比例			職稱	姓名	關係
董事長	陳朝旺	101.05	101.05.18 - 104.05.17	88.10	13,814,328	21.86%	13,963,328	22.09%	4,505,167	7.13%	6,739,970	10.66%	台灣大學電機所醫工組博士 東南科技大學副教授	本公司總經理 博陽開發有限公司董事長 泰達精密科技股份有限公司董事長	監察人	許哲義	姻親
董事	詹東權 (註一)	98.10	98.10.16 - 101.05.17	98.10	414,409	0.66%	256,690	0.41%	0	0	0	0	台灣大學電機工程學研究所 揚智科技工程師	本公司副總經理	無	無	無
董事	楊嘉欽 (註一)	98.10	98.10.16 - 101.05.17	98.10	369,472	0.58%	218,966	0.35%	409	0	0	0	正修技術學院電子工程師 大昌瑞台工程師	本公司協理	無	無	無
董事	博陽開發有限公司 代表人 詹東權 (註二)	101.05	101.05.18 - 104.05.17	101.05	2,581,038	4.08%	2,581,038	4.08%	0	0	0	0	台灣大學電機工程學研究所 揚智科技工程師	本公司副總經理	董事長	陳朝旺	法人董事長
董事	劉宇智	101.05	101.05.18 - 104.05.17	98.05	53,000	0.08%	57,000	0.09%	0	0	0	0	高雄醫學院醫學系 台北馬偕醫院醫師	中華民國關前重建醫學會 監事	無	無	無
董事	紀鴻志	101.05	101.05.18 - 104.05.17	101.05	56,025	0.09%	56,025	0.09%	0	0	0	0	Maguarie University/企管碩士 友利電子副總經理	本公司副總經理	無	無	無
獨立董事	廖學書 (註一)	98.10	98.10.16 - 101.05.17	98.10	0	0	0	0	0	0	0	0	華梵大學副教授 能碁精密工業股份有限公司獨立董事	華梵大學副總經理	無	無	無

職稱	姓名	選(就)任日期	任期	初次選任日期	選任時持有股份		現在持有股份		配偶、未成年子女現在持有股份		利用他人名義持有股份		主要經(學)歷	目前兼任本公司及其他公司之職務	具配偶或二親等以內關係之董事或監察人	
					股數	持股比例	股數	持股比例	股數	持股比例	股數	持股比例			職稱	姓名
獨立董事	鄭志發	101.05	101.05.18 - 104.05.17	98.05	0	0	0	0	0	0	0	0	中興大學會計系	新日興股份有限公司獨立董事 世禾科技股份有限公司董事 華德光電材料科技股份有限公司監察人 台灣類比科技股份有限公司獨立董事 康普材料科技股份有限公司監察人 敬興聯合會計師事務所會計師 州巧科技股份有限公司董事 易飛網科技股份有限公司監察人代表 大崗農林公司負責人 柏易企業股份有限公司負責人	無	無
獨立董事	林昇璋	101.05	101.05.18 - 104.05.17	98.10	0	0	0	0	0	0	0	0	正修科技大學	力威會計師事務所所長 安侯建業會計師事務所審計員 安迅科技股份有限公司董事	無	無
獨立董事	周吟香	101.05	101.05.18 - 104.05.17	101.05	1,200	0	1,200	0	20,847	0.03%	0	0	淡江大學管理學院碩士 國立中技術大學講師 東海大學推廣部講師	宏正自動科技股份有限公司獨立董事 鈞象電子股份有限公司獨立董事 立昌聯合會計師事務所所長	無	無
監察人	朱威任 (註一)	98.05	98.05.15 - 101.05.17	98.05	0	0	0	0	0	0	0	0	廣州暨南大學管理學院會計研究所博士 台北市會計師公會理事 台北市會計師公會監事	無	無	

職稱	姓名	選(就)任日期	任期	初次選任日期	選任時持有股份		現有股份		配偶、未成年子女現在持有股份		利用他人名義持有股份		主要經(學)歷	目前兼任本公司及其他公司之職務	具配偶或二親等以內關係之董事或監察人		
					股數	持股比例	股數	持股比例	股數	持股比例	股數	持股比例			職稱	姓名	關係
監察人	許哲義 (註一)	98.12	98.12.25 - 101.05.17	98.12	465,000	0.74%	523,000	0.83%	584,200	0.92%	0	0	輔仁大學會計系 中華亞亞股份有限公司 財務主任	博陽開發有限公司	董事長	陳朝旺	姻親
監察人	葉博雄	101.05	101.05.18 - 104.05.17	98.05	0	0	0	0	84,528	0.13%	0	0	德國漢堡造型藝術學院 工業設計碩士	雲林科技大學教授	無	無	無
監察人	汪忠平	101.05	101.05.18 - 104.05.17	101.05	0	0	0	0	0	0	0	0	嘉威聯合會計師事務所 合夥人 尚芳國際興業股份有限公司 監察人 台灣省會計師公會紀律委員會 執行長 數字科技股份有限公司 監察人	無	無	無	
監察人	福爾開發 科技有限 公司代表 人許哲義	101.05	101.05.18 - 104.05.17	101.05	3,842,932	6.08%	4,158,932	6.58%	0	0	0	0	輔仁大學會計系 中華亞亞股份有限公司 財務主任	博陽開發有限公司	董事長	陳朝旺	姻親

註 1：第 5 屆董事、監察人任期於 101.5.17 屆滿，詹董事東權、楊董事嘉欽、廖獨立董事學書、朱監察人威任、許監察人哲義 101.5.17 任期屆滿解任。

註 2：博陽開發有限公司於 101 年 11 月 13 日改派代表人詹東權接替陳朝智。

2、法人股東之主要股東：

102 年 3 月 31 日

法人股東名稱	法人股東之主要股東
博陽開發有限公司	陳朝旺 (100%)
福爾開發科技有限公司	吳淑嫻 (100%)

- 3、法人股東之主要股東為法人者其主要股東：不適用。
- 4、所具專業知識及獨立性之資訊：

102年3月31日

姓名	是否具有五年以上工作經驗及下列專業資格		符合獨立性情形 (註1)										兼任其他公司獨立發行公司董事家數		
	商務、財務、會計或相關專業之大學專科以上	商務、財務、會計或相關專業之私立專科以上	1	2	3	4	5	6	7	8	9	10			
陳朝旺	✓		✓						✓					✓	無
詹東權			✓			✓		✓					✓	✓	無
楊嘉欽			✓			✓		✓					✓	✓	無
劉宇智			✓			✓		✓					✓	✓	無
紀鴻志			✓			✓		✓					✓	✓	無
廖學書	✓		✓			✓		✓					✓	✓	1
鄭志發			✓			✓		✓					✓	✓	2
林昇璋			✓			✓		✓					✓	✓	無
周吟香	✓		✓			✓		✓					✓	✓	無
朱威任			✓			✓		✓					✓	✓	2
許哲義			✓			✓		✓					✓	✓	無
葉博雄	✓		✓			✓		✓					✓	✓	無
汪忠平	✓		✓			✓		✓					✓	✓	無

註1：各董事、監察人於選任前二年及任職期間符合下述各條件者，請於各條件代號下方空格中打“✓”。

- (1) 非為公司或其關係企業之受權人。
- (2) 非為公司或其關係企業之董事、監察人(但如為公司或其母公司、公司直接及間接持有表決權之股份超過百分之五十之子公司之獨立董事者，不在此限)。
- (3) 非本人及其配偶、未成年子女或以他人名義持有公司已發行股份總額百分之一以上或持股前十名之自然人股

東。

- (4) 非前三款所列人員之配偶、二親等以內親屬或五親等以內直系血親親屬。
- (5) 非直接持有公司已發行股份總額百分之五以上法人股東之董事、監察人或受僱人，或持股前五名法人股東之董事、監察人或受僱人。
- (6) 非與公司有財務或業務往來之特定公司或機構之董事（理事）、監察人（監事）、經理人或持股百分之五以上股東。
- (7) 非為公司或關係企業提供商務、法務、財務、會計等服務或諮詢之專業人士、獨資、合夥、公司或機構之企業主、合夥人、董事（理事）、監察人（監事）、經理人及其配偶。但依股票上市或於證券商營業處所買賣公司薪資報酬委員會設置及行使職權辦法第七條履行職權之薪資報酬委員會成員，不在此限。
- (8) 未與其他董事間具有配偶或二親等以內之親屬關係。
- (9) 未有公司法第 30 條各款情事之一。
- (10) 未有公司法第 27 條規定以政府、法人或其代表人當選。

(二) 總經理、副總經理、協理、各部門與分支機構主管資料：

102 年 3 月 31 日 單位：股

職稱	姓名	就任日期	持有股份		配偶、未成年子女持有股份		利用他人名義持有股份		主要經(學)歷	目前兼任其他公司之職務	具配偶或二親等以內關係之經理人		
			股數	持股比例	股數	持股比例	股數	持股比例			職稱	姓名	關係
總經理	陳朝旺	87.08	13,963,328	22.09%	4,505,167	7.13%	6,739,970	10.66%	台灣大學電機所醫工組博士 東南科技大學副教授	本公司董事長 博陽開發有限公司董事長 ForaCare SUISSSE AG 董事 ForaCare Japan 董事 泰達精密科技股份有限公司董事長	副總經理	吳佳其	姻親
業務處 執行副經理	紀鴻志	97.03	56,025	0.09%	0	0	0	0	Macquarie University/企管 碩士 友利電子副總經理	無	無	無	無
研發一處 副總經理	詹東權	88.01	256,690	0.41%	0	0	0	0	台灣大學電機工程學研究所 揚智科技工程師	ForaCare Japan 董事	無	無	無

職稱	姓名	就任日期	持有股份		配偶、未成年子女持有股份		利用他人名義持有股份		主要經(學)歷	目前兼任其他公司之職務	具配偶或二親等以內關係之經理人		
			股數	持股比例	股數	持股比例	股數	持股比例			職稱	姓名	關係
總管理處 副總經理 兼任勞安室	劉吉郎	95.08	28,000	0.04%	74,550	0.12%	0	0	東海大學會計系 喬聯科技管理部經理	喬聯科技股份有限公司董事長 BioCare (BVI) Co., 董事 蘇州喬陽醫學科技有 限公司董事長 普陽開發科技股份有 限公司董事長 ForaCare Japan 監察人 泰達精密科技股份有 限公司董事	無	無	
副總經理	吳佳其	101.12	221,000	0.35%	0	0	0	0	台灣大學研究所/電機工程碩 士	無	總經理	陳朝旺	姻親
副總經理	林文貴	101.08	8,338	0.01%	0	0	0	0	泰博科技研發協理 政治大學/經營管理系 百略醫學科技行銷業務副總 經理	ForaCare SUISSE AG 董事 ForaCare Japan 董事長	無	無	無
副總經理	諾布汪郡	101.08	41,481	0.07%	0	0	0	0	淡江大學/英文系 昕威電子國外業務	無	無	無	無
電子廠協理	黃繼興	92.07	103,968	0.16%	136,005	0.22%	0	0	高雄應用科技大學電子系 泰博科技工程部主任	無	無	無	無
生化廠協理	楊嘉欽	91.08	218,966	0.35%	409	0	0	0	正修技術學院電子工程科 大昌瑞台工程師	無	無	無	無
研發二處 協理	周泰成	101.08	7,416	0.01%	0	0	0	0	成功大學/化學工程所 茂德科技先進微影技術發展 工程師	無	無	無	無
協理	黃文榮	101.12	55,173	0.09%	0	0	0	0	台北科技大學/電子系 民生科技應用工程工程師	無	無	無	無
協理	宋浩瑞	101.12	0	0	0	0	0	0	交通大學/資訊工程系 睿盛科技研發經理	無	無	無	無
財務經理	黃琪婷	97.02	65,437	0.10%	0	0	0	0	東吳大學會計所碩士 寶誠會計師事務所審計部經 理	蘇州喬陽醫學科技有 限公司監察人 泰達精密科技股份有 限公司監察人	無	無	無

(三)最近年度董事、監察人、總經理及副總經理之酬金：
1、董事(含獨立董事)之酬金：

單位：新台幣仟元

職稱	姓名	董事酬金				A、B、C及D等四項總額占稅後純益之比例(註11)		兼任員工領取相關酬金						A、B、C、D、E、F及G等七項總額占稅後純益之比例(註11)		有無領取自公司以外轉投資事業酬金(註12)
		報酬(註2)	退職退休金(B)	盈餘分配之酬勞(C)(註3)	業務執行費用(D)(註4)	本公司	財務報告內所有公司(註8)	本公司	本公司	本公司	本公司	本公司	本公司	本公司	本公司	
董事長	陳朝旺	0	0	579	584	0.72%	4,108	231	2,892	0	2,892	0	0	0	5.19%	無
董事	詹東權(註14)	0	0	579	584	0.72%	4,108	231	2,892	0	2,892	0	0	0	5.19%	無
董事	楊嘉欽(註14)	0	0	579	584	0.72%	4,108	231	2,892	0	2,892	0	0	0	5.19%	無
董事	博發公司代表人詹東權(註15)	0	0	579	584	0.72%	4,108	231	2,892	0	2,892	0	0	0	5.19%	無
董事	劉宇智	0	0	579	584	0.72%	4,108	231	2,892	0	2,892	0	0	0	5.19%	無
董事	紀鴻志	0	0	579	584	0.72%	4,108	231	2,892	0	2,892	0	0	0	5.19%	無
獨立董事	廖學書(註14)	0	0	579	584	0.72%	4,108	231	2,892	0	2,892	0	0	0	5.19%	無
獨立董事	鄭志發	0	0	579	584	0.72%	4,108	231	2,892	0	2,892	0	0	0	5.19%	無
獨立董事	林昇璋	0	0	579	584	0.72%	4,108	231	2,892	0	2,892	0	0	0	5.19%	無
獨立董事	周吟香	0	0	579	584	0.72%	4,108	231	2,892	0	2,892	0	0	0	5.19%	無

酬金級距表：

給付本公司各個董事酬金級距	董事姓名			
	前四項酬金總額(A+B+C+D)		前七項酬金總額(A+B+C+D+E+F+G)	
	本公司(註9)	財務報告內所有公司(註10)I	本公司(註9)	財務報告內所有公司(註10)J
低於 2,000,000 元	陳朝旺、詹東權、楊嘉欽、博陽開發有限公司、劉宇智、廖學書、鄭志發、林昇璋、周吟香、紀鴻志	陳朝旺、詹東權、楊嘉欽、博陽開發有限公司、劉宇智、廖學書、鄭志發、林昇璋、周吟香、紀鴻志	陳朝旺、詹東權、楊嘉欽、博陽開發有限公司、劉宇智、廖學書、鄭志發、林昇璋、周吟香、紀鴻志	陳朝旺、詹東權、楊嘉欽、博陽開發有限公司、劉宇智、廖學書、鄭志發、林昇璋、周吟香、紀鴻志
2,000,000 元 (含) ~ 5,000,000 元 (不含)	無	無	無	無
5,000,000 元 (含) ~ 10,000,000 元 (不含)	無	無	無	無
10,000,000 元 (含) ~ 15,000,000 元 (不含)	無	無	無	無
15,000,000 元 (含) ~ 30,000,000 元 (不含)	無	無	無	無
30,000,000 元 (含) ~ 50,000,000 元 (不含)	無	無	無	無
50,000,000 元 (含) ~ 100,000,000 元 (不含)	無	無	無	無
100,000,000 元以上	無	無	無	無
總計	1,163	1,163	8,394	8,394

註 1：董事姓名應分別列示(法人股東應將法人股東名稱及代表人分別列示)，以彙總方式揭露各項給付金額。

註 2：係指最近年度董事之報酬(包括董事薪資、職務加給、離職金、各種獎金、獎勵金等等)。

註 3：係填列最近年度盈餘分配議案股東會通過擬議配發之董事酬勞金額。

註 4：係指最近年度董事之相關業務執行費用(包括車馬費、特支費、各種津貼、宿舍、配車等實物提供等等)。如提供房屋、汽車及其他交通工具或專屬個人之支出時，應揭露所提供資產之性質及成本、實際或按公平市價計算之租金、油資及其他給付。另如配有司機者，請附註說明公司給付該司機之相關報酬，但不計入酬金。

註 5：係指最近年度董事兼任員工(包括兼任總經理、副總經理、其他經理人及員工)所領取包括薪資、職務加給、離職金、各種獎金、獎勵金、車馬費、特支費、各種津貼、宿舍、配車等實物提供等等。如提供房屋、汽車及其他交通工具或專屬個人之支出時，應揭露所提供資產之性質及成本、實際或按公平市價計算之租金、油資及其他給付。另如配有司機者，請附註說明公司給付該司機之相關報酬，但不計入酬金。

註 6：係指最近年度董事兼任員工(包括兼任總經理、副總經理、其他經理人及員工)取得員工紅利(含股票紅利及現金紅利)者，應揭露最近年度盈餘分配議案股東會通過擬議配發員工紅利金額，若無法預估者則按去年實際配發金額比例計算今年擬議配發金額。

註 7：係指截至年報刊印日止董事兼任員工(包括兼任總經理、副總經理、其他經理人及員工)取得員工認股權憑證得認購股數(不包括已執行部分)。

註 8：應揭露財務報告內所有公司(包括本公司)給付本公司董事各項酬金之總額。

註 9：本公司給付每位董事各項酬金總額，於所歸屬級距中揭露董事姓名。

註 10：財務報告內所有公司(包括本公司)給付本公司每位董事各項酬金總額，於所歸屬級距中揭露董事姓名。

註 11：稅後純益係指最近年度之稅後純益。

註 12：a. 本欄應明確填列公司董事「有」或「無」領取來自子公司以外轉投資事業相關酬金。

b. 若填列「有」者，得自願性填列所領取酬金金額，並應依子公司董事於子公司以外轉投資事業所擔任身分別所領取之酬金，併入酬金級距表之 I 及 J 欄，並

將欄位名稱改為「所有轉投資事業」

c. 酬金係指本公司董事擔任子公司以外轉投資事業之董事、監察人或經理人等身分所領取之報酬、酬勞、員工紅利及業務執行費用等相關酬金。

註 13：係指截至年報刊印日止董事兼任員工（包括兼任總經理、副總經理、其他經理人及員工）取得限制員工權利新股股數。

* 本表所揭露酬金內容與所得稅法之所得概念不同，故本表目的係作為資訊揭露之用，不作課稅之用。

註 14：第 5 屆董事任期於 101.5.17 屆滿，詹董事東權、楊董事嘉欽及廖獨立董事學書 101.5.17 任期屆滿解任。

註 15：博陽開發有限公司於 101 年 11 月 13 日改派代表人詹東權接替陳朝智。

2、監察人之酬金：

單位：新台幣千元

職稱	姓名	監察人酬金				A、B 及 C 等三項總額占稅後純益之比例 B、(註 8)		有無領取來自子公司以外轉投資事業酬金(註 9)
		報酬(A) (註 2)	盈餘分配之酬勞(B) (註 3)	業務執行費用(C) (註 4)	本公司	財務報告內所有公司 (註 5)	本公司	
監察人	朱威任 (註 10)							
監察人	許哲義 (註 10)							
監察人	葉博雄	0	248	69	本公司	財務報告內所有公司 (註 5)	0.20%	無
監察人	汪忠平	0	248	69	本公司	財務報告內所有公司 (註 5)	0.20%	無
監察人	福爾發科 技有限公司 代表人許哲義							

酬金級距表：

給付本公司各個監察人酬金級距	監察人姓名	
	本公司(註6)	前三項酬金總額(A+B+C)
低於 2,000,000 元	朱威任、葉博雄、許哲義、汪忠平、福爾開發科技有限公司	財務報告內所有公司 (D) (註7) 朱威任、葉博雄、許哲義、汪忠平、 福爾開發科技有限公司
2,000,000 元 (含) ~ 5,000,000 元 (不含)	無	無
5,000,000 元 (含) ~ 10,000,000 元 (不含)	無	無
10,000,000 元 (含) ~ 15,000,000 元 (不含)	無	無
15,000,000 元 (含) ~ 30,000,000 元 (不含)	無	無
30,000,000 元 (含) ~ 50,000,000 元 (不含)	無	無
50,000,000 元 (含) ~ 100,000,000 元 (不含)	無	無
100,000,000 元 (含) 以上	無	無
總計	317	317

註 1：監察人姓名應分別列示，以彙總方式揭露各項給付金額。

註 2：係指最近年度監察人之報酬(包括監察人薪資、職務加給、退職退休金、離職金、各種獎金、獎勵金等等)。

註 3：最近年度盈餘分配議案經董事會通過，尚未經股東會決議者，係填列董事會通過擬議配發之監察人酬勞金額；最近年度盈餘分配議案經股東會決議者，係填列股東會決議配發之監察人酬勞金額。

註 4：係指最近年度給付監察人之相關業務執行費用(包括車馬費、特支費、各種津貼、宿舍、配車等實物提供等等)。如提供房屋、汽車及其他交通工具或專屬個人之支出時，應揭露所提供資產之性質及成本、實際或按公平市價計算之租金、油資及其他給付。另如配有司機者，請附註說明公司給付該司機之相關報酬，但不計入酬金。

註 5：應揭露財務報告內所有公司(包括本公司)給付本公司監察人各項酬金之總額。

註 6：本公司給付每位監察人各項酬金總額，於所歸屬級距中揭露監察人姓名。

註 7：財務報告內所有公司(包括本公司)給付本公司每位監察人各項酬金總額，於所歸屬級距中揭露監察人姓名。

註 8：稅後純益係指最近年度之前一年度之稅後純益；盈餘分配議案經董事會通過或股東會決議者，係指最近年度之稅後純益。

註 9：a. 本欄應明確填列公司監察人「有」或「無」領取來自子公司以外轉投資事業相關酬金。

b. 若填列「有」者，得自願性填列所領取酬金金額，並應依公司監察人於子公司以外轉投資事業所擔任身分別所領取之酬金，併入酬金級距表之D欄，並將欄位名稱改為「所有轉投資事業」。

註 10：第 5 屆監察人任期於 101.5.17 屆滿，朱監察人威任及許監察人哲義 101.5.17 任期屆滿解任。

3、總經理及副總經理之酬金：

單位：新台幣仟元

職稱	姓名	薪資(A) (註2)		退職退休金 (B)		獎金及特支費 等(C)(註3)		盈餘分配之員工紅利金額 (D)(註4)				A、B、C及D等 四項總額占稅後純 益之比例(%) (註9)		取得員工認 股權憑證數 額(註5)		取得限制員 工權利新股 股數(註11)		有無領 取來自 子公司 以外轉 投資事 業酬金 (註10)
		本公司	財務 報告 內所 有公 司 (註6)	本公司	財務 報告 內所 有公 司 (註6)	本公司	財務報 告內所 有公 司 (註6)	本公司	現金紅 利金額	股票 紅利 金額	本公司	股票 紅利 金額	本公司	現金紅 利金額	股票 紅利 金額	本公司	財務報 告內所 有公 司 (註6)	
總經理	陳朝旺																	
執行副 經理	紀鴻志	7,420	7,420	479	479	1,841	1,841	5,129	0	5,129	0	9.19%	9.19%	0	0	0	0	無
副總經理	詹東權																	
副總經理	劉吉郎																	
副總經理	吳佳其																	
副總經理	林文貴																	
副總經理	諾布汪都																	

酬金級距表：

給付本公司各個總經理及副總經理酬金級距	總經理及副總經理姓名	
	本公司(註 7)	財務報告內所有公司(註 8)
低於 2,000,000 元	陳朝旺、詹東權、劉吉郎	陳朝旺、詹東權、劉吉郎
2,000,000 元 (含) ~ 5,000,000 元 (不含)	紀鴻志、吳佳其、林文貴、諾布汪都	紀鴻志、吳佳其、林文貴、諾布汪都
5,000,000 元 (含) ~ 10,000,000 元 (不含)	無	無
10,000,000 元 (含) ~ 15,000,000 元 (不含)	無	無
15,000,000 元 (含) ~ 30,000,000 元 (不含)	無	無
30,000,000 元 (含) ~ 50,000,000 元 (不含)	無	無
50,000,000 元 (含) ~ 100,000,000 元 (不含)	無	無
100,000,000 元以上	無	無
總計	14,869	14,869

註 1：總經理及副總經理姓名應分別列示，以彙總方式揭露各項給付金額。若董事兼任總經理或副總經理者應填列本表及上表。

註 2：係填列最近年度總經理及副總經理薪資、職務加給、離職金。

註 3：係填列最近年度總經理及副總經理各種獎金、獎勵金、車馬費、特支費、各種津貼、宿舍、配車等實物提供及其他報酬金額。如提供房屋、汽車及其他交通工具或專屬個人之支出時，應揭露所提供資產之性質及成本、實際或按公平市價計算之租金、油資及其他給付。另如配有司機者，請附註說明公司給付該司機之相關報酬，但不計入酬金。

註 4：係填列最近年度盈餘分配議案股東會前經董事會通過擬議配發總配發總經理及副總經理之員工紅利金額(含股票紅利及現金紅利)，若無法預估者則按去年實際配發金額比例計算今年擬議配發金額，並另應填列附表六。稅後純益係指最近年度之稅後純益。

註 5：係指截至公開說明書刊印日止總經理及副總經理取得員工認股權憑證得認購股數(不包括已執行部分)。

註 6：應揭露財務報告內所有公司(包括本公司)給付本公司總經理及副總經理各項酬金之總額。

註 7：本公司給付每位總經理及副總經理各項酬金總額，於所歸屬級距中揭露總經理及副總經理姓名。

註 8：財務報告內所有公司(包括本公司)給付本公司每位總經理及副總經理各項酬金總額，於所歸屬級距中揭露總經理及副總經理姓名。

註 9：稅後純益係指最近年度之稅後純益。

註 10：a.本欄應明確填列公司總經理及副總經理「有」或「無」領取來自子公司以外轉投資事業相關酬金。

b.若填列「有」者，得自願性填列所領取酬金金額，並應依公司總經理及副總經理於子公司以外轉投資事業所擔任身分別所領取之酬金，併入酬金級距表 E 欄，並將欄位名稱改為「所有轉投資事業」。

c.酬金係指本公司總經理及副總經理擔任子公司以外轉投資事業之董事、監察人或經理人等身分所領取之報酬、酬勞、員工紅利及業務執行費用等相關酬金。

註 11：係指截至年報刊印日止董事兼任員工(包括兼任總經理、副總經理、其他經理人及員工)取得限制制員工權利新股股數。

*本表所揭露酬金內容與所得稅法之所得概念不同，故本表目的係作為資訊揭露之用，不作課稅之用。

4、配發員工紅利之經理人姓名及配發情形：

101年12月31日 單位：新台幣仟元

職稱	姓名	股票紅利金額	現金紅利金額	總計	總額占稅後純益之比例(%)
經理人	總經理	0	7,179	7,179	4.44%
	業務處執行副總經理				
	研發一處副總經理				
	總管理處副總經理				
	副總經理				
	副總經理				
	副總經理				
	電子廠協理				
	生化廠協理				
	研發二處協理				
	協理				
	協理				
	財務經理				

5、比較說明本公司及財務報告所有公司於最近兩年度支付公司董事、監察人、總經理及副總經理酬金總額占稅後純益比例之分析並說明給付酬金政策、標準與組合、訂定酬金之程序及與經營績效及未來風險之關聯性：

(1)最近二年度支付本公司董事、監察人、總經理及副總經理酬金總額占稅後純益比例之分析

本公司於最近二年度支付本公司董事、監察人、總經理及副總經理酬金總額及占稅後純益比例如下：

單位：新台幣仟元；%

職稱	100年度				101年度			
	酬金總額		占稅後純益比率(%)		酬金總額		占稅後純益比率(%)	
	本公司	財務報告內所有公司	本公司	財務報告內所有公司	本公司	財務報告內所有公司	本公司	財務報告內所有公司
董事	5,758	5,758	2.65%	2.65%	8,394	8,394	5.19%	5.19%
監察人	711	711	0.33%	0.33%	317	317	0.20%	0.20%
總經理及副總經理	6,906	6,906	3.18%	3.18%	14,869	14,869	9.19%	9.19%

(2)給付酬金之政策、標準與組合、訂定酬金之程序、與經營績效及未來風險之關聯性

A.董事及監察人

董事及監察人之酬勞包括車馬費、盈餘分配之酬勞及業務執行費用。盈餘分配之酬勞則係依本公司章程之規定，經股東會通過後行之。

B.總經理及副總經理

總經理及副總經理之酬金包括薪資、獎金及員工紅利，係依所擔任之職位、所承擔之責任、對本公司之貢獻度及對整體營運目標之達成率及個人績效表現等，並參酌同業市場中同性質職位之薪資水準議定之。

三、公司治理運作情形：

(一)董事會運作情形：

最近年度董事會開會 8 次(A)董事監察人出席情形如下：

職稱	姓名	實際出 (列)席 次數(B)	委託出 席 次數	實際出 (列)席率 【B/A】	備註
董事長	陳朝旺	8	0	100%	1010518連任第6屆董事
董事	詹東權	2	0	100%	1010517屆期解任，註(4)
董事	楊嘉欽	2	0	100%	1010517屆期解任，註(4)
董事	博陽開發有限公司 代表人詹東權	4	2	66.66%	1010518新任第6屆董事，註(3)
董事	劉宇智	7	1	87.5%	1010518連任第6屆董事
董事	紀鴻志	5	1	83.33%	1010518新任第6屆董事，註(3)
獨立董事	廖學書	1	0	50%	1010517屆期解任，註(4)
獨立董事	鄭志發	8	0	100%	1010518連任第6屆獨立董事
獨立董事	林昇璋	7	1	87.5%	1010518連任第6屆獨立董事
獨立董事	周吟香	5	1	83.33%	1010518新任第6屆獨立董事，註(3)
監察人	朱威任	1	1	50%	1010517屆期解任，註(4)
監察人	許哲義	2	0	100%	1010517屆期解任，註(4)
監察人	葉博雄	7	1	87.5%	1010518連任第6屆監察人
監察人	汪忠平	6	0	100%	1010518新任第6屆監察人，註(3)
監察人	福爾開發科技有 限公司代表人許 哲義	4	2	66.66%	1010518新任第6屆監察人，註(3)

其他應記載事項：

一、證交法第 14 條之 3 所列事項暨其他經獨立董事反對或保留意見且有紀錄或書面聲明之董事會議決事項，應敘明董事會日期、期別、議案內容、所有獨立董事意見及公司對獨立董事意見之處理：無。

二、董事對利害關係議案迴避之執行情形，應敘明董事姓名、議案內容、應利益迴避原因以及參與表決情形。

1、董事姓名：陳朝旺

2、議案內容：通過「總經理一〇〇年度員工分紅」案。

3、應利益迴避原因以及參與表決情形：因董事長陳朝旺身兼總經理一職，基於利益迴避而不參與表決，並委由董事紀鴻志代為主持，對徵詢其餘出席董事一致同意照案通過。董事長陳朝旺自願放棄泰博科技股份有限公司 100 年度盈餘分配之員工分紅及董事酬勞。

三、當年度及最近年度加強董事會職能之目標（例如設立審計委員會、提昇資訊透明度等）與執行情形評估：訂本公司「董事會議事規則」及「董事及監察人選舉辦法」，期使董事會之運作更加制度化，以落實公司治理，達到強化董事會職能之目標。

註：(1)年度終了日前，如有董事監察人改選者，應將新、舊任董事監察人均予以填列，並於備註欄註明該董事監察人為舊任、新任或連任及改選日期。實際出(列)席率(%)則以其在職期間董事會開會次數及其實際出(列)席次數計算之。

(2)董事、監察人屬法人者，應揭露法人股東名稱及其代表人姓名。

(3)新任董事及監察人參與董事會總次數為 6 次。

(4)解任董事及監察人參與董事會總次數為 2 次。

(二)審計委員會運作情形：不適用。

(三)公司治理運作情形及其與上市上櫃公司治理實務守則差異情形及原因：

項 目	運作情形	與上市上櫃公司治理實務守則差異情形及原因
一、公司股權結構及股東權益 (一)公司處理股東建議或糾紛等問題之方式 (二)公司掌握實際控制公司之主要股東及主要股東之最終控制者名單之情形 (三)公司建立與關係企業風險控管機制及防火牆之方式	(一) 公司設有發言體系，股東建議或糾紛等問題有股務單位負責控管相關資訊。 (二) 主要股東每月均依規定向公司申報其持股變動情形。 (三) 本公司與關係企業往來，現行運作方式為依相關法令規定及本公司內部控制制度辦理。	與上市上櫃公司治理實務守則相符
二、董事會之組成及職責 (一)公司設置獨立董事之情形 (二)定期評估簽證會計師獨立性之情形	(一) 本公司已選任三席獨立董事，充分落實公司治理。 (二) 由本公司總管理處定期評估簽證會計師獨立性。	與上市上櫃公司治理實務守則相符

項 目	運作情形	與上市上櫃公司治理實務守則差異情形及原因
三、建立與利害關係人溝通管道之情形	本公司一向重視利害關係人包括股東、員工、客戶、上下游廠商、銀行、債權人等彼此間權利及義務關係的平衡，除了平時與各利害關係人保持良好溝通外，並設立電子信箱供利害關係人投訴之用，且由專人處理。	與上市上櫃公司治理實務守則相符
四、資訊公開 (一)公司架設網站，揭露財務業務及公司治理資訊之情形 (二)公司採行其他資訊揭露之方式（如架設英文網站、指定專人負責公司資訊之蒐集及揭露、落實發言人制度、法人說明會過程放置公司網站等）	(一)已建置公開網站定時揭露財務業務與公司治理相關資訊。 (二)本公司已建立發言人制度，由其負責對外進行資訊溝通及揭露。另本公司並架設中/英文網站，有關股東會等相關資訊均將定期於本公司網站進行更新。	與上市上櫃公司治理實務守則相符
五、公司設置提名、薪酬或其他各類功能委員會之運作情形	已設置薪酬委員會，由本公司三位獨立董事擔任委員。	與上市上櫃公司治理實務守則相符
六、公司如依據「上市上櫃公司治理實務守則」訂有公司治理實務守則者，請敘明其運作與所訂公司治理實務守則之差異情形：本公司目前尚未訂定公司治理實務守則，但已訂定與公司治理相關之董事會議事規則、股東會議事規則、內部控制制度、內部稽核實施細則、取得或處分資產處理程序、資金貸與他人作業辦法及背書保證作業辦法等。		
七、其他有助於瞭解公司治理運作情形之重要資訊（如員工權益、僱員關懷、投資者關係、供應商關係、利害關係人之權利、董事及監察人進修情形、風險管理政策及風險衡量標準之執行情形、客戶政策之執行情形、公司為董事及監察人購買責任保險之情形等）： (一)員工權益及僱員關懷:本公司視員工為最大之資產，對員工福利及工作權益皆有完整規劃，除了成立職工福利委員會外，並建立完善的教育訓練制度、健康照護及餐廳，提供工作及生活上完整的福利。 (二)投資者關係及利害關係人之權利:本公司建立完整之發言體系，提供與投資者間完善之溝通管道，並定期將公司完整的財務及業務資訊上傳至公開資訊觀測站。 (三)供應商關係:本公司與重要供應商緊密結合，建立策略聯盟之關係，使重要原料能即時供應不虞匱乏。 (四)董事及監察人進修之情形:本公司衡酌公司之經營主軸與主要業務方向後，安排人員進修相關專業知識，請詳附表一。 (五)公司為董事及監察人購買責任保險之情形:本公司董事秉持誠信經營原則，已對董事、監察人及重要職員投保責任險。		
八、如有公司治理自評報告或委託其他專業機構之公司治理評鑑報告者，應敘明其自評（或委外評鑑）結果、主要缺失（或建議）事項及改善情形：無。		

附表一：董事及監察人之進修情形

101 年 12 月 31 日

姓名	日期	主辦單位	課程/演講名稱	時間 HR
陳朝旺	101.12.26	社團法人中華公司治理協會	證所稅復徵簡介與個人全方位稅務規劃	3.0
詹東權	101.12.26	社團法人中華公司治理協會	證所稅復徵簡介與個人全方位稅務規劃	3.0
劉宇智	101.12.26	社團法人中華公司治理協會	證所稅復徵簡介與個人全方位稅務規劃	3.0
紀鴻志	101.08.23	證券櫃檯買賣中心	上櫃、興櫃公司內部人股權宣導說明會	3.0
紀鴻志	101.12.03	財團法人中華民國證券暨期貨市場發展基金會	新版個資法實施對企業之影響與衝擊	3.0
紀鴻志	101.12.06	財團法人中華民國證券暨期貨市場發展基金會	財務資訊與經營決策	3.0
紀鴻志	101.12.26	社團法人中華公司治理協會	證所稅復徵簡介與個人全方位稅務規劃	3.0
鄭志發	101.12.26	社團法人中華公司治理協會	證所稅復徵簡介與個人全方位稅務規劃	3.0
林昇璋	101.12.26	社團法人中華公司治理協會	證所稅復徵簡介與個人全方位稅務規劃	3.0
周吟香	101.07.04	社團法人中華民國會計師公會	中小企業財報國際接軌	3.0
周吟香	101.10.11	社團法人中華民國會計師公會	營業稅與特銷稅法令	6.0
周吟香	101.12.26	社團法人中華公司治理協會	證所稅復徵簡介與個人全方位稅務規劃	3.0
葉博雄	101.12.26	社團法人中華公司治理協會	證所稅復徵簡介與個人全方位稅務規劃	3.0
汪忠平	101.11.22	國泰綜合證券股份有限公司	證券法規研習	3.0
許哲義	101.12.26	社團法人中華公司治理協會	證所稅復徵簡介與個人全方位稅務規劃	3.0

(四)薪資報酬委員會：

1、薪資報酬委員會資料：

身份別	條件	是否具有五年以上工作經驗及下列專業資格		符合獨立性情形 (註1)							兼任其他公司發行人薪酬委員會成員數	備註	
		商務、財務、會計或公司業務所須相關大專以上校講師以上	法官、檢察官、會計師或其他業務、會計或公司業務之經驗	1	2	3	4	5	6	7			8
獨立董事	鄭志發	✓	✓	✓	✓	✓	✓	✓	✓	✓	✓	3	無
獨立董事	林昇璋		✓	✓	✓	✓	✓	✓	✓	✓	✓	-	無
獨立董事	周吟香	✓	✓	✓	✓	✓	✓	✓	✓	✓	✓	-	無

註1：各成員於選任前二年及任職期間符合下述各條件者，請於各條件代號下方空格中打“✓”。

(1) 非為公司或其關係企業之受僱人。

(2) 非本公司或其關係企業之董事、監察人。但如為公司或其母公司、公司直接及間接持有表決權之股份超過百分之五十之自然人或其配偶、未成年子女或以他人名義持有公司已發行股份總額百分之一以上或持股前十名之自然人股東。

(3) 非本公司或其配偶、未成年子女或以他人名義持有公司已發行股份總額百分之一以上或持股前十名之自然人股東。

(4) 非前三款所列人員之配偶、二親等以內親屬或三親等以內直系血親親屬。

(5) 非直接持有公司已發行股份總額百分之五以上法人股東之監察人或受僱人，或持股前五名法人股東之董事、監察人或受僱人。

(6) 非與公司有財務或業務往來之特定公司或機構之董事（理事）、監察人（監事）、經理人或持股百分之五以上股東。

(7) 非為公司或關係企業提供商務、財務、會計等服務或諮詢之專業人士、獨資、合夥、公司或機構之企業主、合夥人、董事（理事）、監察人（監事）、經理人及其配偶。

(8) 未有公司法第30條各款情事之一。

2、薪資報酬委員會運作情形資訊：

(1)本公司之薪資報酬委員會委員計三人。

(2)本屆委員任期：101年5月18日至104年5月17日，最近年度薪資報酬委員會開會兩次(A)，委員資格及出席情形如下：

職稱	姓名	實際出席次數(B)	委託出席次數	實際出席率(%) (B/A)	備註
獨立董事	鄭志發	2	0	100%	無
獨立董事	林昇璋	2	0	100%	無
獨立董事	周吟香	2	0	100%	無

(五)履行社會責任情形：

項目	運作情形	與上市上櫃公司企業社會責任實務守則差異情形及原因
<p>一、落實推動公司治理</p> <p>(一) 公司訂定企業社會責任政策或制度，以及檢討實施成效之情形。</p> <p>(二) 公司設置推動企業社會責任專(兼)職單位之運作情形。</p> <p>(三) 公司定期舉辦董事、監察人與員工之企業倫理教育訓練及宣導事項，並將其與員工績效考核系統結合，設立明確有效之獎勵及懲戒制度之情形。</p>	<p>本公司於民國九十七年即制定「企業社會責任準則」，闡述企業社會責任之政策、準則及管理體系，並依此任命管理代表，推動及定期覆核執行狀況。</p>	無
<p>二、發展永續環境</p> <p>(一) 公司致力於提升各項資源之利用效率，並使用對環境負荷衝擊低之再生物料之情形。</p> <p>(二) 公司依其產業特性建立合適之環境管理制度之情形。</p> <p>(三) 設立環境管理專責單位或人員，以維護環境之情形。</p> <p>(四) 公司注意氣候變遷對營運活動之影響，制定公司節能減碳及溫室氣體減量策略之情形。</p>	<p>一、本公司為醫療器材產業，使用之材料皆要求必須符合人體使用，對於醫療廢棄物皆與合法廠商簽訂合約，進行有效之處理。</p> <p>二、本公司產品符合RoHS指令，限制使用有害物質。</p> <p>三、本公司每年都會定期檢討用電狀況，歷年來對冰水機、室內溫度、照明設備等進行改善，每年節省電費超過160萬元。</p>	無
<p>三、維護社會公益</p> <p>(一) 公司遵守相關勞動法規，保障員工之合法權益，建立適當之管理方法與程序之情形。</p> <p>(二) 公司提供員工安全與健康之工作環境，並對員工定期實施安全與健康教育之情形。</p> <p>(三) 公司建立員工定期溝通之機制，以及以合理方式通知對員工可能造成重大影響之營運變動之情形。</p>	<p>一、本公司定期舉辦勞資會議及勞工安全會議，並以公告方式通知可能影響員工權益的事項。</p> <p>二、定期辦理健康檢查及員工安全講習。另外提供員工安全的飲食及飲用水。</p>	無

項目	運作情形	與上市上櫃公司企業社會責任實務守則差異情形及原因
<p>(四) 公司制定並公開其消費者權益政策，以及對其產品與服務提供透明且有效之消費者申訴程序之情形。</p> <p>(五) 公司與供應商合作，共同致力提升企業社會責任之情形。</p> <p>(六) 公司藉由商業活動、實物捐贈、企業志工服務或其他免費專業服務，參與社區發展及慈善公益團體相關活動之情形。</p>	<p>三、本公司訂有明確的消費者權益政策及消費者申訴程序，所有客訴問題皆立案管理及追蹤。</p> <p>四、本公司對所有供應商皆要求必須遵守企業社會責任，並納入供應商評核範圍。</p> <p>五、本公司針對老人福利設有公益基金會，每年除捐款外，並辦理相關活動。</p>	
<p>四、加強資訊揭露</p> <p>(一) 公司揭露具攸關性及可靠性之企業社會責任相關資訊之方式。</p> <p>(二) 公司編製企業社會責任報告書，揭露推動企業社會責任之情形。</p>	<p>有關企業社會責任的資訊揭露於本公司網站。</p>	<p>公司尚無編製企業社會責任報告書</p>
<p>五、公司如依據「上市上櫃公司企業社會責任實務守則」訂有本身之企業社會責任守則者，請敘明其運作與所訂守則之差異情形： 本公司於民國九十七年即制定「企業社會責任準則」，闡述企業社會責任之政策、準則及管理體系，並依此任命管理代表，推動及定期覆核執行狀況。這些組織運作及執行狀況還受到第三機構之定期稽核，稽核發現之缺失，會立案追蹤改善。</p>		
<p>六、其他有助於瞭解企業社會責任運作情形之重要資訊（如公司對環保、社區參與、社會貢獻、社會服務、社會公益、消費者權益、人權、安全衛生與其他社會責任活動所採行之制度與措施及履行情形）： 無。</p>		
<p>七、公司產品或企業社會責任報告書如有通過相關驗證機構之查證標準，應加以敘明： 本公司雖有第三機構定期稽核企業社會責任之執行情形，且通過其查核，但並未加入相關組織，不能視為通過認證。</p>		

(六)公司履行誠信經營情形及採行措施：

項目	運作情形	與上市上櫃公司誠信經營守則差異情形及原因
<p>一、訂定誠信經營政策及方案</p> <p>(一) 公司於規章及對外文件中明示誠信經營之政策，以及董事會與管理階層承諾積極落實之情形。</p> <p>(二) 公司訂定防範不誠信行為方案之情形，以及方案內之作業程序、行為指南及教育訓練等運作情形。</p>	<p>公司訂有「誠信經營守則」，但未在章程中明定誠信經營之政策，亦未訂定相關之作業程序。</p>	<p>公司未在章程中明定誠信經營之政策，亦未訂定相關之作業程序。</p>

項目	運作情形	與上市上櫃公司誠信經營守則差異情形及原因
(三) 公司訂定防範不誠信行為方案時，對營業範圍內具較高不誠信行為風險之營業活動，採行防範行賄及收賄、提供非法政治獻金等措施之情形。		
<p>二、落實誠信經營</p> <p>(一) 公司商業活動應避免與有不誠信行為紀錄者進行交易，並於商業契約中明訂誠信行為條款之情形。</p> <p>(二) 公司設置推動企業誠信經營專(兼)職單位之運作情形，以及董事會督導情形。</p> <p>(三) 公司制定防止利益衝突政策及提供適當陳述管道運作情形。</p> <p>(四) 公司為落實誠信經營所建立之有效會計制度、內部控制制度之運作情形，以及內部稽核人員查核之情形。</p>	公司在少數合約中有訂定誠信行為條款，但未全面實施。在其他方面則尚未實施。	公司在少數合約中有訂定誠信行為條款，但未全面實施。在其他方面則尚未實施。
三、公司建立檢舉管道與違反誠信經營規定之懲戒及申訴制度之運作情形。	尚未實施	尚未實施
<p>四、加強資訊揭露</p> <p>(一) 公司架設網站，揭露誠信經營相關資訊情形。</p> <p>(二) 公司採行其他資訊揭露之方式(如架設英文網站、指定專人負責公司資訊之蒐集及揭露放置公司網站等)。</p>	尚未實施	尚未實施
五、公司如依據「上市上櫃公司誠信經營守則」訂有本身之誠信經營守則者，請敘明其運作與所訂守則之差異情形： 無。		
六、其他有助於瞭解公司誠信經營運作情形之重要資訊(如公司對商業往來廠商宣導公司誠信經營決心、政策及邀請其參與教育訓練、檢討修正公司訂定之誠信經營守則等情形)： 無。		

(七)公司如有訂定公司治理守則及相關規章者應揭示其查詢方式：

1、查詢方式：

- (1) 公開資訊觀測站(<http://newmopsov.twse.com.tw>)於「公司治理」項下，供股東查詢。
- (2) 本公司網站(<http://www.taidoc.com.tw>)於「公司治理」項下，供股東查詢。

(八)其他足以增進對公司治理運作情形之瞭解的重要性資訊得一併揭露：

本公司於101年10月參加「中華公司治理協會」之公司治理制度評量系統進行評量，評量結果為通過授證標準，並獲頒「公司治理制度評量認證證書-CG6007 通用版」。

(九)內部控制制度執行狀況應揭露下列事項：

1、內部控制聲明書

泰博科技股份有限公司
內部控制制度聲明書

日期：102年3月6日

本公司民國 101 年度之內部控制制度，依據自行檢查的結果，謹聲明如下：

- 一、本公司確知建立、實施和維護內部控制制度係本公司董事會及經理人之責任，本公司業已建立此一制度。其目的係在對營運之效果及效率(含獲利、績效及保障資產安全等)、財務報導之可靠性及相關法令之遵循等目標的達成，提供合理的確保。
- 二、內部控制制度有其先天限制，不論設計如何完善，有效之內部控制制度亦僅能對上述三項目標之達成提供合理的確保；而且，由於環境、情況之改變，內部控制制度之有效性可能隨之改變。惟本公司之內部控制制度設有自我監督之機制，缺失一經辨認，本公司即採取更正之行動。
- 三、本公司係依據「公開發行公司建立內部控制制度處理準則」(以下簡稱「處理準則」)規定之內部控制制度有效性之判斷項目，判斷內部控制制度之設計及執行是否有效。該「處理準則」所採用之內部控制制度判斷項目，係為依管理控制之過程，將內部控制制度劃分為五個組成要素：1.控制環境，2.風險評估，3.控制作業，4.資訊及溝通，及5.監督。每個組成要素又包括若干項目。前述項目請參見「處理準則」之規定。
- 四、本公司業已採用上述內部控制制度判斷項目，檢查內部控制制度之設計及執行的有效性。
- 五、本公司基於前項檢查結果，認為本公司於民國101年12月31日的內部控制制度(含對子公司之監督與管理)，包括知悉營運之效果及效率目標達成之程度、財務報導之可靠性及相關法令之遵循有關的內部控制制度等之設計及執行係屬有效，其能合理確保上述目標之達成。
- 六、本聲明書將成為本公司年報及公開說明書之主要內容，並對外公開。上述公開之內容如有虛偽、隱匿等不法情事，將涉及證券交易法第二十條、第三十二條、第一百七十一條及第一百七十四條等之法律責任。
- 七、本聲明書業經本公司民國102年3月6日董事會通過，出席董事6人中，有零人持反對意見，餘均同意本聲明書之內容，併此聲明。

泰博科技股份有限公司



董事長：陳朝旺



簽章

總經理：陳朝旺



簽章

2、本公司並未委託會計師專案審查內部控制制度，故無會計師審查報告。

(十)最近年度及截至年報刊印日止，公司及其內部人員依法被處罰公司及其內部人員違反內部控制制度規定之處罰主要缺失與改善情形：無。

(十一)最近年度及截至年報刊印日止，股東會及董事會之重要決議：

時間	會議名稱	決議事項
101.02.29	101 年第一次董事會	<p>討論及承認事項:</p> <ol style="list-style-type: none"> 1. 通過一百年度營業報告書及財務報表。 2. 通過召集本公司民國一〇一年股東常會相關事宜案。 3. 通過出具本公司一百年內部控制聲明書案。 4. 通過修訂本公司「董事會議事規則」案。 5. 通過修訂本公司「股東會議事規則」案。 6. 通過修訂本公司「董事及監察人選任程序」案 7. 通過修訂本公司「內部控制制度」案。 8. 通過修訂本公司「公司章程」部份條文案。 9. 通過全面改選董事及監察人案。 10. 通過修訂本公司「取得或處分資產處理程序」案。 11. 通過向融資銀行申請融資展期事宜案。 12. 通過解除本公司新任董事及其代表人競業禁止限制案。 13. 通過修訂本公司「對子公司監督及管理辦理」案。
101.04.02	101 年第二次董事會	<p>討論及承認事項:</p> <ol style="list-style-type: none"> 1. 通過本公司一百年度盈餘分配表。 2. 通過審查獨立董事資格案。 3. 通過本公司「經理人敘薪管理辦法」案。 4. 通過泰達精密子公司現金增資案。 5. 通過召集本公司民國一〇一年股東常會相關事宜案。
101.05.18	101 年股東常會	<p>報告事項:</p> <ol style="list-style-type: none"> 1. 一百年度營業報告。 2. 一百年度監察人查核報告。 3. 一百年度背書保證執行情形報告。 4. 本公司買回股份執行情形報告。 <p>承認事項:</p> <ol style="list-style-type: none"> 1. 承認一百年度營業報告書及財務報表案。 2. 承認一百年度盈餘分配案。 <p>討論暨選舉事項:</p> <ol style="list-style-type: none"> 1. 資本公積發放現金股利案。 2. 修訂本公司「公司章程」案。 3. 修訂本公司「股東會議事規則」案。 4. 修訂本公司「董事及監察人選任程序」案。 5. 修訂本公司「取得或處分資產處理程序」案。 6. 全面改選董事及監察案。 7. 解除本公司新任董事及其代表人競業禁止限制案。
101.05.18	101 年第三次董事會	<p>討論及承認事項:</p> <ol style="list-style-type: none"> 1. 通過選舉本公司董事長案。
101.05.30	101 年第四次董事會	<p>討論及承認事項:</p> <ol style="list-style-type: none"> 1. 通過訂定 101 年盈餘暨資本公積發放現金股利之除息暨配發基準日相關事宜案。 2. 通過訂定本公司「企業社會責任準則」案。 3. 通過解除本公司經理人競業禁止限制之規定案。 4. 通過改選本公司薪資報酬委員會委員案。

時間	會議名稱	決議事項
101.07.11	101 年第五次董事會	討論及承認事項: 1.通過南崁地區購置土地、廠房案。
101.08.29	101 年第六次董事會	討論及承認事項: 1. 通過本公司 101 年度上半年個別暨合併財務報表。 2. 通過本公司副總經理、協理人事任命案。 3. 通過融資銀行申請融資展期事宜案。 4. 通過本公司經理人競業禁止限制之規定案。
101.09.19	101 年第七次董事會	討論及承認事項: 1. 通過出售 Fora Care Inc.(U.S.A.)、ForaCare SUISSE AG 及 ForaCare Japan 等品牌公司及其子公司之所有股權案。 2. 通過子公司普陽開發科技有限公司變更為「股份有限公司」案。 3. 通過「總經理一百年度員工分紅」案。 4. 通過修訂本公司「職務授權及代理人管理辦法」案。 5. 通過組織結構異動解散原研發三處案。 6. 通過擴增本公司內部稽核人員案。
101.12.26	101 年第八次董事會	討論及承認事項: 1. 通過修訂本公司 102 年度「稽核計畫」。 2. 通過 102 年營運計畫。 3. 通過投資子公司 Fora Care Inc.(USA)案。 4. 通過融資銀行申請融資展期事宜案。 5. 通過本公司副總經理、協理人事任命案。 6. 通過子公司普陽開發副總經理任命案。 7. 通過修訂本公司「內部控制制度」案。 8. 通過修訂本公司「取得或處分資產處理程序」案。 9. 通過修訂本公司「資金貸與他人作業辦法」案。 10. 通過修訂本公司「背書保證辦法」案。 11. 通過修訂本公司「董事會議事規則」案。
102.03.06	102 年第一次董事會	討論及承認事項: 1. 通過 101 年度營業報告書及財務報表案。 2. 通過召集本公司民國一〇二年股東常會相關事宜案。 3. 通過出具本公司一〇一年內部控制聲明書案。 4. 通過融資銀行申請融資展期事宜案。 5. 通過投資設立控股公司案。 6. 通過調整泰博集團投資架構案。
102.04.10	102 年第二次董事會	討論及承認事項: 1. 通過修訂本公司「公司章程」案。 2. 通過 101 年度盈餘分配案。 3. 通過資本公積發放現金案。 4. 通過補選監察人一席案。 5. 通過召集本公司民國一〇二年股東常會相關事宜案。 6. 通過修訂本公司「股東會議事規則」案。 7. 通過修訂本公司「會計制度」案。

(十二) 最近年度及截至年報刊印日止，董事或監察人對董事會通過之重要決議有不同意見且有書面聲明者其主要內容：無。

(十三) 最近年度及截至年報刊印日止，與財務報告有關人士(包括董事長、總經理、會計主管、財務主管、研發主管及內部稽核主管等)辭職解任情形之彙總：

職稱	姓名	到任日期	解任日期	辭職或解任原因
	無			

四、會計師公費資訊：

- (一) 給付簽證會計師，簽證會計師所屬事務所及其關係企業之非審計公費佔審計公費比例達四分之一：非審計公費佔審計公費比例未達四分之一。
- (二) 更換會計師事務所且更換年度所支付之審計公費較更換前一年度之審計公費減少者其審計公費減少金額比例及原因：本公司 101 年度並未更換會計師事務所。
- (三) 審計公費較前一年度減少達百分之十五以上者其審計公費減少金額比例及原因：無。

會計師事務所名稱	會計師姓名		查核期間	備註
勤業眾信聯合會計師事務所	謝明忠	陳慧銘	101.01.01~101.12.31	

單位:新臺幣千元

金額級距		公費項目	審計公費	非審計公費	合計
1	低於 2,000 千元		-	V	-
2	2,000 千元(含)~4,000 千元		V	-	V
3	4,000 千元(含)~6,000 千元		-	-	-
4	6,000 千元(含)~8,000 千元		-	-	-
5	8,000 千元(含)~10,000 千元		-	-	-
6	10,000 千元(含)以上				-

五、更換會計師資訊：

(一) 關於前任會計師

更換日期	100 年 8 月 17 日 經董事會通過。		
更換原因及說明	本公司100年上半年度財務報表簽證會計師原係勤業眾信聯合會計師事務所陳慧銘及林宜慧會計師，因該事務所內部輪調機制，自100年下半年度起財務報表簽證會計師更換為勤業眾信聯合會計師事務所謝明忠及陳慧銘會計師繼任。		
說明係委任人或會計師終止或不接受委任	當事人	會計師	委任人
	情況		
	主動終止委任	不適用	不適用
	不再接受(繼續)委任	不適用	不適用
最新兩年內簽發無保留意見以外之查核報告書意見及原因	不適用		

與發行人有無不同意見	有	-	會計原則或實務
		-	財務報告之揭露
		-	查核範圍或步驟
		-	其他
	無	✓	
	說明		
其他揭露事項 (本準則第十條第五款第一目第四點應加以揭露者)	無		

(二) 關於繼任會計師

事務所名稱	勤業眾信聯合會計師事務所
會計師姓名	謝明忠及陳慧銘會計師
委任之日期	100年8月17日經董事會通過
委任前就特定交易之會計處理方法或會計原則及對財務報告可能簽發之意見諮詢事項及結果	不適用
繼任會計師對前任會計師不同意見事項之書面意見	不適用

(三) 前任會計師對本準則第十條第五款第一目及第二目第三點事項之復函：

不適用

六、公司之董事長、總經理、負責財務或會計事務之經理人最近一年內曾任職於簽證會計師所屬事務所或其關係企業者應揭露其姓名職稱及任職於簽證會計師所屬事務所或其關係企業之期間：無。

七、最近年度及截至年報刊印日止董事、監察人、經理人及持股比例超過百分之十之大股東股權移轉及股權質押變動情形：

(一)股權變動情形：

單位：股

職 稱	姓 名	101 年度		當年度截至 3 月 31 日止	
		持有股數增(減)數	質押股數增(減)數	持有股數增(減)數	質押股數增(減)數
董事長/總經理	陳朝旺	149,000	0	0	0
董事	博陽開發有限公司代表人詹東權	326,000	0	0	0
董事	劉宇智	2,000	0	0	0
董事/業務一處副總經理	紀鴻志	0	0	0	0
獨立董事	鄭志發	0	0	0	0
獨立董事	林昇璋	0	0	0	0
獨立董事	周吟香	0	0	0	0
監察人	葉博雄	0	0	0	0
監察人	汪忠平	0	0	0	0
監察人	福爾開發科技有限公司代表人許哲義	316,000	0	0	0
研發一處副總經理	詹東權	0	0	0	0
總管理處副總經理	劉吉郎	0	0	0	0
副總經理	林文貴	0	0	0	0
副總經理	諾布汪都	0	0	0	0
副總經理	吳佳其	0	0	0	0
電子廠協理	黃繼興	0	0	0	0
生化廠協理	楊嘉欽	0	0	0	0
協理	周泰成	0	0	0	0
協理	黃文榮	0	0	0	0
協理	宋浩瑞	0	0	0	0
財務部主管	黃琪婷	0	0	0	0
會計部主管	劉吉郎	0	0	0	0

(二)股權移轉資訊：無。

(三)關係人股權質押資訊：無。

八、持股比例占前十大股東，其相互間之關係資訊：

102年03月24日；單位：股、%

姓名	本人持有股份		配偶、未成年子女持有股份		利用他人名義合計持有股份		前十大股東相互間具有關係人或為配偶、二親等以內之親屬關係者，其名稱或姓名及關係		備註
	股數	持股比例	股數	持股比例	股數	持股比例	名稱(或姓名)	關係	
陳朝旺	13,963,328	22.09%	4,505,167	7.13%	6,739,970	10.66%	吳淑媚 許哲義 陳秋英 博陽開發 吳淑姿 吳瑞隆 陳復和	配偶 姊夫 姐 負責人 姻親 姻親 父	
福爾開發科技股份有限公司	4,158,932	6.58%	0	0	0	0	吳淑媚	負責人	
吳淑媚	3,679,963	5.82%	14,788,532	23.4%	0	0	陳朝旺 許哲義 陳秋英 福爾開發 吳淑姿 吳瑞隆 陳復和	配偶 姐夫 姻親 負責人 姐 兄 姻親	
博陽開發有限公司	2,581,038	4.08%	0	0	0	0	陳朝旺	負責人	
國亨投資股份有限公司	824,491	1.3%	0	0	0	0	無	無	
吳瑞隆	590,273	0.93%	0	0	0	0	吳淑媚 陳朝旺 吳淑姿	妹 姻親 妹	
陳秋英	584,200	0.92%	523,000	0.83%	0	0	陳朝旺 吳淑媚 陳復如 許哲義	弟 姻親 父 配偶	
許哲義	523,000	0.83%	584,200	0.92%	0	0	陳秋英 陳朝旺	配偶 姻親	
吳淑姿	508,998	0.81%	0	0	0	0	陳朝旺 吳瑞隆 吳淑媚	姻親 兄 妹	
陳復和	507,408	0.80%	0	0	0	0	陳朝旺 吳淑媚 陳秋英 許哲義	子 姻親 女 姻親	

九、公司公司之董事、監察人、經理人及公司直接或間接控制之事業對同一轉投資事業之持股數，並合併計算綜合持股比例：

101年12月31日 單位：股

轉投資事業	本公司投資		董事、監察人、經理人及直接或間接控制事業之投資		綜合投資	
	股數	持股比例	股數	持股比例	股數	持股比例
喬聯科技(股)公司	11,223,259	40.81%	0	0	11,223,259	40.81%
Biocare (BVI) Co.,	0	0	(註2)	(註2)	(註2)	(註2)
蘇州喬陽科技有限公司	0	0	(註3)	(註3)	(註3)	(註3)
普陽開發科技股份有限公司	500,000	100.00%	0	0	500,000	100.00%
Fora Care Inc.(USA)	3,000,000	100.00%	0	0	3,000,000	100.00%
蘇州美商福爾醫療儀器有限公司	0	0	(註1)	(註1)	(註1)	(註1)
Foracare Suisse AG	140,000	70.00%	0	0	140,000	70.00%
日本福爾株式會社 (Foracare Japan)	13,000,000	96.3%	0	0	13,000,000	96.3%
泰達精密科技股份有限公司	16,110,000	89.5%	0	0	16,110,000	89.5%

註1:係本公司透過Foracare USA 間接轉投資89.86%設立之孫公司，係屬有限公司，故無發行股份。

註2:喬聯科技(股)公司於87年5月100%投資設立BioCare(BVI)Corporation，持有1,655仟股。

註3:BioCare(BVI)Corporation於91年2月投資設立持股100%之蘇州喬陽醫學科技有限公司，因係屬有限公司，故無發行股份。

肆、募資情形

一、公司資本及股份：

(一)股本來源：

102年3月31日；單位：股

股 份 種 類	核 定 股 本			備 註
	流 通 在 外 股 份	未 發 行 股 份	合 計	
普通股	63,202,908	16,797,092	80,000,000	本公司股票係屬上櫃公司股票

總括申報制度相關資訊：無。

單位：仟股；新台幣仟元

年 月	發 行 價 格 (元)	核 定 股 本		實 收 股 本		備 註		
		股 數	金 額	股 數	金 額	股 本 來 源	以 現 金 以 外 之 財 產 抵 充 股 款 者	其 他
87年05月	10	1,000	10,000	250	2,500	設立資本	無	註1
88年12月	10	2,000	20,000	1,250	12,500	現金增資10,000仟元	無	註2
89年09月	10	2,100	21,000	2,100	21,000	現金增資8,500仟元	無	註3
91年04月	10	2,810	28,100	2,810	28,100	現金增資7,100仟元	無	註4
92年10月	10	4,300	43,000	4,300	43,000	現金增資14,900仟元	無	註5
93年10月	10	6,000	60,000	6,000	60,000	現金增資17,000仟元	無	註6
94年12月	10	6,600	66,000	6,600	66,000	股東股利6,000仟元	無	註7
95年07月	16.6	11,500	115,000	11,500	115,000	現金增資12,000仟元	無	註8
	10					股票股利33,000仟元		
	10					員工紅利4,000仟元		
95年08月	40	20,000	200,000	13,500	135,000	現金增資20,000仟元	無	註9
96年09月	23	30,000	300,000	22,420	224,200	現金增資16,200仟元	無	註10
	10					股票股利33,750仟元		
	10					員工紅利5,500仟元		
	10					資本公積33,750仟元		
97年07月	10	80,000	800,000	37,321	373,210	股票股利44,840仟元	無	註11
	10					員工紅利50,540仟元		
	10					資本公積33,630仟元		
	30					認股權證20,000仟元		
98年07月	10	80,000	800,000	43,924	439,241	股票股利37,031仟元 員工紅利29,000仟元	無	註12
98年08月	130	80,000	800,000	46,924	469,241	現金增資30,000仟元	無	註13
99年07月	10	80,000	800,000	57,308	573,089	股票股利93,848仟元	無	註14
	33.34					員工紅利10,000仟元		
99年12月	70	80,000	800,000	65,308	653,089	現金增資80,000仟元	無	註15
100年9月	10	80,000	800,000	63,202	632,029	庫藏股減資21,060仟元	無	註16

註1：87年5月12日北市府字第87288891號函。

註2：88.12.8 北市府字第88353589號函。

註3：89.9.25 經濟部核准。

註4：91.4.16 經授中第字09131979220號函。

註5：92.10.17 經授中第字09232824600號函。

註6：93.10.07 經授中第字09332826330號函。

註 7：94.12.30 經授中第字 09433450560 號函。
 註 8：95.7.14 經授中第字 09532513940 號函。
 註 9：95.8.17 經授中第字 09532687430 號函。
 註 10：96.9.18 經授中第字 09632784630 號函。
 註 11：97.7.25 經授中第字 09732722980 號函。
 註 12：98.7.17 經授中第字 09832665960 號函。
 註 13：98.8.6 經授中第字 09832806770 號函。
 註 14：99.7.16 經授商字第 09901159390 號函。
 註 15：99.12.8 經授商字第 09901273550 號函。
 註 16：100.9.1 經授商字第 10001204850 號函。

(二)股東結構：

102 年 3 月 24 日

股東結構 數量	政府機構	金融機構	其他法人	個人	外國機構 及外人	合計
人 數(人)	0	0	23	3,511	11	3,545
持有股數(股)	0	0	8,601,661	53,807,453	793,794	63,202,908
持股比例(%)	0.00%	0.00%	13.61%	85.13%	1.26%	100.00%

(三)股權分散情形：(每股面額 10 元)

102 年 3 月 24 日

持 股 分 級	股 東 人 數	持 有 股 數	持 股 比 例(%)
1 ~ 999	275	63,538	0.10%
1,000 ~ 5,000	2,440	4,823,962	7.63%
5,001 ~ 10,000	342	2,667,382	4.22%
10,001 ~ 15,000	128	1,594,181	2.52%
15,001 ~ 20,000	74	1,341,553	2.12%
20,001 ~ 30,000	79	2,006,763	3.18%
30,001 ~ 50,000	68	2,733,319	4.33%
50,001 ~ 100,000	60	4,365,155	6.91%
100,001 ~ 200,000	35	4,787,065	7.57%
200,001 ~ 400,000	23	6,132,555	9.70%
400,001 ~ 600,000	16	7,479,683	11.83%
600,001 ~ 800,000	0	0	0.00%
800,001 ~ 1,000,000	5	25,207,752	1.30%
1,000,001 以上	0	0	0.00%
合 計	3,545	63,202,908	100.00%

(四)主要股東名單：

持股比例達5%以上之股東或持股比例占前十名之股東名稱、持股數額及比例：

102 年 3 月 24 日

股份 主要股東名稱	持有股數(股)	持股比例(%)
陳朝旺	13,963,328	22.09%
福爾開發科技有限公司	4,158,932	6.58%
吳淑媚	3,679,963	5.82%

主要股東名稱	股份 持有股數(股)	持股比例(%)
博陽開發有限公司	2,581,038	4.08%
國亨投資股份有限公司	824,491	1.30%
吳瑞隆	590,273	0.93%
陳秋英	584,200	0.92%
許哲義	523,000	0.83%
吳淑姿	508,998	0.81%
陳復和	507,408	0.80%

法人股東之主要股東

102年3月24日

法人股東名稱	法人股東之主要股東
福爾開發科技有限公司	吳淑媚 (100%)
博陽開發有限公司	陳朝旺 (100%)

(五)最近二年度每股市價、淨值、盈餘、股利及相關資料：

單位：股/新台幣元

項目	年度		100 年度	101 年度	當年度截至 102 年 3 月 31 日 (註 7)
	每股市價	最高		76.3	61
	最低		33.3	39	43.5
	平均		59.36	51.22	46.2
每股淨值	分配前		30.8	29.39	30.9
	分配後 (註 1)		26.8	(尚未決議)	不適用
每股盈餘	加權平均股數(追溯前)		63,856 仟股	63,203 仟股	63,203 仟股
	每股盈餘	調整前	3.4	2.56	1.77
		調整後	-	-	不適用
每股股利	現金股利		4	2.5	不適用
	無償配股	盈餘配股	0	0	不適用
		資本公積配股	0.6	0	不適用
	累積未付股利 (註 3)		0	0	不適用
投資報酬分析	本益比 (註 4)		17.46	20.01	不適用
	本利比 (註 5)		14.84	20.49	不適用
	現金股利殖利率 (註 6)		6.74%	4.88%	不適用

註 1：請依據次年度股東會決議分配之情形填列。

註 2：如有因無償配股等情形而須追溯調整者，應列示調整前及調整後之每股盈餘。

註 3：權益證券發行條件如有規定當年度未發放之股利得累積至有盈餘年度發放者，應分別揭露截至當年度止累積未付之股利。

註 4：本益比=當年度每股平均收盤價/每股盈餘。

註 5：本利比＝當年度每股平均收盤價／每股現金股利。

註 6：現金股利殖利率＝每股現金股利／當年度每股平均收盤價。

註 7：截至年報刊印日止最近一季尚未經會計師核閱。

(六)公司股利政策及執行狀況：

1、公司章程所訂之股利政策：

本公司年度總決算如有盈餘，應先提繳稅款，彌補以往年度虧損，次提百分之十為法定盈餘公積，但法定公積已達資本總額時，得免繼續提撥，其餘視經營需要，除酌提特別盈餘公積或保留部分盈餘，如尚有盈餘再分派如下：

(一)員工紅利百分之十至百分之二十五。

(二)董監事酬勞不高於百分之三

(三)餘額連同上年度累積未分配盈餘作為股東紅利，及其他分配，先由董事會擬議再交由股東常會承認。

另依章程第 22 條之規定，本公司目前處於營運成長階段，須以保留盈餘因應營運成長及投資需求之資金，現階段採取剩餘股利政策。為因應業務拓展之需求及產業成長，未來股利政策將依公司未來資本支出預算衡量資金之需求，盈餘分派得以現金股利或股票股利方式為之，惟現金股利不得低於全部股利總額百分之十。

2、本次股東會擬議股利分配之情形如下表所示：

項 目	金 額(新台幣)
期初未分配盈餘	5,774,390
加：一〇一年度稅後淨利	161,789,916
減：提列 10%法定盈餘公積	(16,178,992)
本期可供分配餘額	151,385,314
分配項目：	
股東紅利-現金紅利(每股配發 2.35 元)	(148,526,834)
期末未分配餘額	2,858,480

項 目	金 額(新台幣)
附註：	
員工紅利—配發現金	16,547,584
董監事酬勞	827,000
資本公積配發每股現金股利 0.15 元	9,480,436

(七)本年度擬議之無償配股對公司營業績效及每股盈餘之影響：

本公司一百年度無配發股票。

(八)員工分紅及董事、監察人酬勞：

- 1、公司章程所載員工分紅及董事、監察人酬勞之成數或範圍如下：
 - (1)員工紅利百分之十至百分之二十五。
 - (2)董監事酬勞不高於百分之三。
- 2、實際配發金額若與估列數有差異之會計處理：與董事會決議之金額有重大差異時，該差異應調整 101 年度之費用。至股東會決議之金額如仍有差異時，將依會計估計變動處理，列為 102 年度之損益。
- 3、盈餘分配議案業經董事會通過，尚未經股東會決議者：
 - (1)擬議配發紅利：員工現金紅利 16,548 仟元。
 - (2)董事酬勞：現金新台幣 827 仟元
 - (3)擬議配發員工股票紅利股數及其占盈餘轉增資之比例

發員工股票紅利股數	擬議盈餘轉增資股數	所占比例
0	0	0

- 4、盈餘分配議案業經股東會決議者：不適用
- 5、擬議配發員工股票紅利金額及占本期稅後純益及員工紅利總額合計數之比例：
本年度未擬議配發員工股票紅利，而擬議配發員工現金紅利為 16,548 仟元，占本期稅後純益 10.23%。
- 6、考慮擬議配發員工紅利及董事、監察人酬勞後之設算每股盈餘：
自 97 年度起員工紅利及董事、監察人酬勞已費用化。
- 7、上年度盈餘用以配發員工紅利及董事、監察人酬勞情形：

單位：新台幣

配發情形	股東會及董事會決議及實際配發數
員工現金紅利	38,015,001
董事、監察人酬勞	2,200,000

實際配發與原董事會通過之擬議配發並無差異

(九)公司買回本公司股份情形：

102 年 3 月 31 日

買回期次	第一次	第二次
買回目的	轉讓股份予員工	維護公司信用及股東權益
買回期間	97/10/23~97/12/22	100/03/29~100/05/23
買回區間價格	70~100 元	60~90 元
已買回股份種類及數量	普通股/290,100 股	普通股/2,106,000 元
已買回股份金額	20,275,060 元	139,890,713 元
已辦理銷除及轉讓之股份數量	290,100 股	2,106,000 股
累積持有本公司股份數量	0 股	0 股
累積持有本公司股份數量占已發行股份總數比率(%)	0	0

二、公司債(含海外公司債)辦理情形：

無。

三、特別股辦理情形：

無。

四、海外存託憑證辦理情形：

無。

五、員工認股權憑證辦理情形：

(一)員工認股權憑證辦理情形：無。

(二)累積至年報刊印日止，取得員工認股權憑證之經理人及取得認股權憑證可認股數前十大員工之姓名、取得及認購情形：無。

(三)最近三年度私募員工認股權憑證辦理情形：無。

六、限制員工權利新股及併購辦理情形：

本公司 101 年度尚未發行限制員工權利新股及併購辦理情形。

七、併購或受讓他公司股份發行新股辦理情形：

無。

八、資金運用計畫執行情形：

本公司未發行或私募有價證券取得資金，無該相關資金運用計畫。

伍、營運概況

一、業務內容：

(一)業務範圍：

1、業務之主要內容：

- (1)電子零組件製造業
 - (2)電子材料批發業
 - (3)精密儀器批發業
 - (4)醫療器材批發業
 - (5)精密儀器零售業
 - (6)電信器材批發業
 - (7)資訊軟體服務業
 - (8)資料處理服務業
 - (9)電子資訊供應服務業
 - (10)一般儀器製造業
 - (11)體育用品製造業
 - (12)產品設計業
 - (13)國際貿易業
 - (14)醫療器材設備製造業
 - (15)電信管制射頻器材輸入業
 - (16)電信管制射頻器材製造業
- 除許可業務外，得經營法令非禁止或限制之業務

2、主要產品之營業比重：

單位:新台幣仟元

年度 \ 產品	100 年度		101 年度	
	金額	比重%	金額	比重%
血糖機	463,987	25.29%	557,293	26.17%
試紙	1,146,778	62.51%	1,346,173	63.23%
耳溫槍及血壓計	92,264	5.03%	92,546	4.35%
其他	131,457	7.17%	133,096	6.25%
合計	1,834,485	100.00%	2,129,108	100%

3、公司目前之產品及服務項目：

本公司目前之主要產品為居家醫療用血糖機(Blood Glucose Monitor)與拋棄式血糖測試片(試紙)，其他產品包括耳溫槍、電子血壓計、血糖與血壓二合一量測系統、快速電子體溫計、體脂計與耳溫模擬器等產品。主要提供糖尿病患者，醫院、診所之醫生或護士等作為監測血糖值用，其他產品則提供病患、醫院、診所之醫生或護士等作為監測體溫及血壓變化用。

4、計劃開發之新商品：

本公司不斷地投入血壓計、血糖機及血糖測試片等量測技術及產品應用的研發，開發出具獨特性及前瞻性的產品。本公司未來計劃開發之新商品可分三大類：

- (1)遠距醫療照護平台的持續開發。
- (2)各項居家照護之醫療產品的持續開發。
- (3)心血管疾病照護。
- (4)呼吸照護。

(二)產業概況：

1、產業之現況與發展：

醫療器材之產品使用範圍相當廣泛，產品技術種類繁多，舉凡電子、電機、材料、化工、量測等技術均與本業有關。依據我國藥事法第十三條規定，醫療器材是指包括診斷、治療、減輕或直接預防人類疾病或足以影響人類身體結構及機能之儀器、器械、用具及其附件、配件、零件。因其產品生命週期、研發期間均較長，且產品常需要檢證及臨床測試，故進入障礙較高，利潤亦較其他產業豐厚。

在醫療器材市場方面，根據 Global Data 2012 年醫療器材(不包含醫用耗材)的銷售估計，2012 年全球醫療器材市場約為 3,526 億美元，估計仍有 5.8% 的成長，至 2019 年全球產值將接近 5,226 億美元。

圖一 2012 年~2019 年全球醫療器材市場規模推估

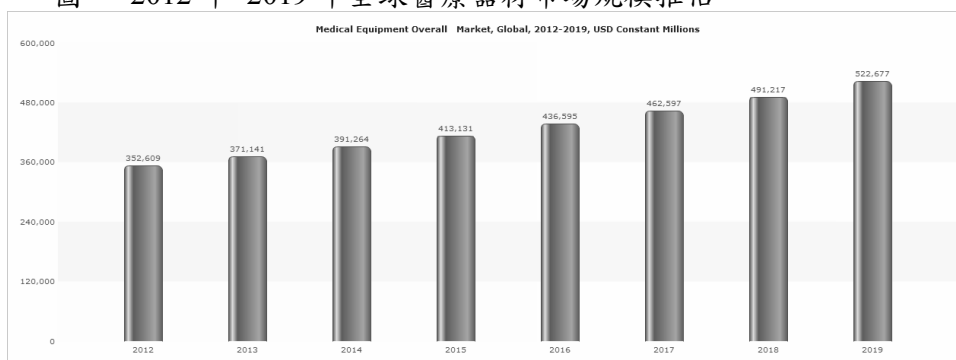

資料來源：GlobalData(2012)

目前全球醫療器材市場的主要地區分別為北美洲及歐洲，而基於需求大幅增加，醫療器材成長率最高的地區依序分別為亞洲及拉丁美洲。根據 Global Data 的研究資料顯示，2012 年美國醫療器材總市場規模達 1,521 億美元，仍占全球醫療器材市場比例最高，達 42%，市場成長率為 6%。由於美國的醫療保險主要係以民營健保為主，且員工健保為主要之保險管道，ITIS 醫材產業年鑑指出美國健保費在過去八年成長一倍，成長速度是過去八年來薪資成長率之 3.7 倍，因而於 2008 年美國尚有 4,600 萬人(約占總人口 16%)未加入醫療保險，因此歐巴馬的醫療改革政策預計於十年內提撥 6,340 億美元，作為全民健康照護服務資金，主要透過小型企業健康稅減免額與健保保費支出免稅之政策提高健保納保率，同時建構公共健康照護計畫，注重預防醫學，鼓勵自國外進口低價且可靠之學名藥與醫療器材以填補醫療需求，預期二線物美價廉的品牌可望持續提升銷售。中國大陸方面，2008 年醫療器材市場約 40.8 億美元，並在 2009 年提出歷年來投資最大的醫療改革方案，主要政策目標在於縮短城鄉差距以促進公共醫療衛生服務均等化，2012 年中國醫療市場為 191 億美元，2012-2018 年複合成長率為 10.7%。

觀察歷次經濟危機，擴大政府支出均係各國主要因應政策之一，據麥肯錫針對美國產業於近四次金融危機(1973 年至 2001 年)之產業衰退與復甦分析，醫療照護產業於歷次金融危機中復甦情形優於其他產業，主要係因醫療保健器材產品之需求較不受經濟景氣的影響，而與國民所得高低有密切關係，故儘管自 2008 年下半年起，全球經濟受到金融海嘯的衝擊，大部分產業的產值呈負成長，但醫療器材產業在整體上並未受到顯著影響，部分國家醫療器材產值出現逆勢上揚的情形，其中歐美地區成長較趨緩，亞洲地區如中國、中東、東歐及印度成長幅度較大。最近中美政府皆將提升人民醫療照護品質作為重要之軟性公共建設政策，預期將會連帶創造新一波醫療照護之市場需求。

圖二 2012年~2019年主要區域市場醫療器材市場規模推估

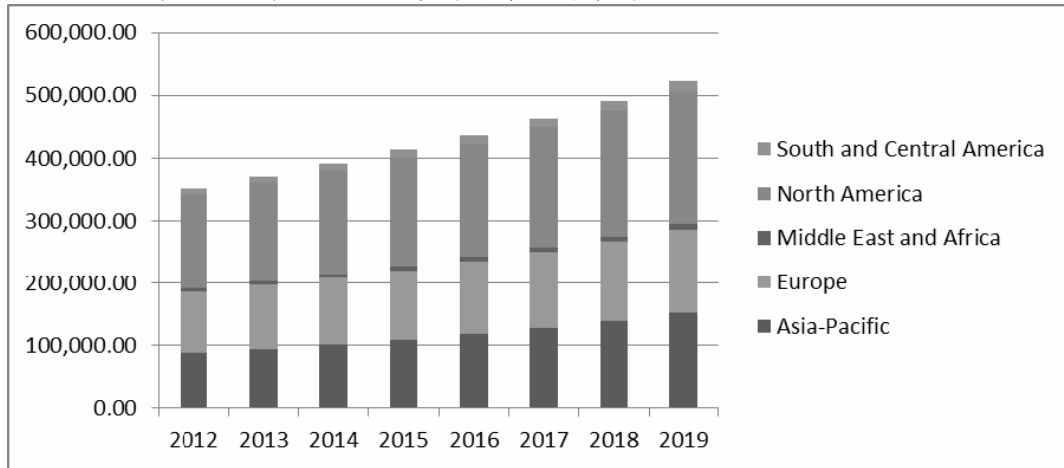

資料來源：GlobalData(2012)

我國醫療器材市場長久以來受限於嚴格的法令限制因而以進口為導向，2004-2008年平均進口依存度為64.52%。預期未來受到政府政策支持與投入廠商增多的影響，進口依存度將逐年下降。然而台灣的醫療器材市場目前僅占全球約0.6%，所以國內醫材廠商皆以國外市場為主。據2009年台灣醫療器材產業普查結果與工研院IEK2009年之報告，2009年醫療器材產業產值約為新台幣570億元，約較2008年成長6.5%；2008年醫療器材出口總值約為新台幣307億元，成長率達5.9%。醫療器材產品目前銷售地區以美國、日本地區為主，各占2008年出口值32%與11%，其次為德國、英國與中國大陸，其出口比率依序為7%、5%及5%，但新興國家的高經濟成長使其對醫療器材的相關產品需求大幅提升，將成醫療器材產業的另一成長動力。

目前國內醫療器材產業，主要仍由電動代步車、血壓計、體溫計、隱形眼鏡、血糖計、血糖試片及洗腎耗材等產品創造主要收益。根據衛生署於2000年6月公告之「醫療器材分類分級」，醫療器材約可分為診斷與監測用醫療器材、輔助與彌補用醫療器材、手術與治療用醫療器材、體外診斷醫療器材及其他類醫療器材等五大類，其中泰博科技主要產品為血糖機，係屬體外診斷醫療器材，根據中華民國海關與工研院IEK統計資料顯示，2008年台灣體外診斷醫療產業出口金額約為新台幣42億元，其中血糖機較2007年同期成長幅度超過四成，顯見國內廠商在此領域技術已趨成熟，促使國外大廠OEM與ODM訂單需求增長，國內投入生產血糖機的廠商數目亦隨之不斷攀升，產業集中度由2004年之90%上下降至83%。血糖機與血糖試紙，占2008年醫療器材出口總額11%，亦占體外診斷類產品整體出口值八成，未來隨著高齡化社會的來臨、病患健康意識的提昇、自我監測儀器普及及與政府積極扶植醫療器材產業等諸多利多因素下，勢必將帶動醫療器材保健與居家自我照護產品之商機，預期我國醫療器材產值仍將持續攀升。

圖四 2005~2009年我國體外診斷類醫療器材產品海關進出口統計

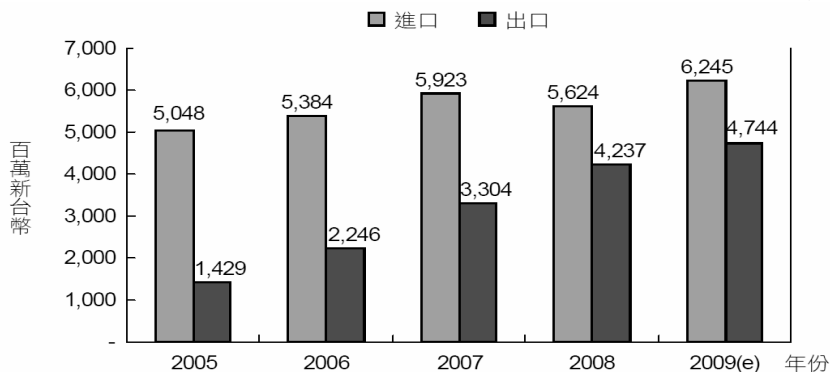

資料來源：中華民國海關進出口統計資料(2008)；工研院IEK(2009/4)

由於醫療器材是一結合多項產業及技術所發展出來的終端產品，具科技與知識高度密集之特性，關連產業繁多，舉凡生化、醫藥、醫學工程、化工、塑膠、紡織、光電、電子、通訊、機械、材料等技術領域皆包含在內，不僅所需資金龐大，且整合難度高，因此全球醫療器材產業集中於少數幾家國際大廠，如嬌生、奇異醫療與西門子，而全球血糖機市場則以羅氏、嬌生、拜耳及亞培為主要供應商。

台灣位居全球電子業製造要角，不僅擁有極佳的成本競爭力，亦於生產排程、品質控管和零組件庫存方面具備卓越的管理能力，我國之醫療器材出口即受惠於國內優良的產業基礎，而得以與其他相關產業相輔相成。台灣醫療器材產業設備的折舊攤提占營業收入的比例，遠低於晶圓代工與面板產業。主要原因除因醫療器材少量多樣的特性，造成專業人力依存度高及設備投資較少之外，台灣產業上游環境發展成熟，如塑膠成形、金屬加工、IC 設計及自動化設備等，使得醫療器材廠商直接透過委外生產，而不需額外投入設廠或是其它生產設備，即能擁有足夠的生產優勢。另據 ITIS 的產業觀察報告，台灣製造的醫療器材全球信賴區間，有賴於台灣 3C 產品在全球的能見度，僅次於歐、美及日本，且在中國大陸、東南亞國家之上，足見台灣醫療產業已具一定之產業基礎。然而由於我國醫療儀器因涉及人身安全，法規管制嚴格，且所需技術層次較高，發展較遲，因此目前台灣醫療器材設備廠商仍處於發展階段，70%以上係屬實收資本額少於八仟萬元之中小型企業，員工人數普遍不超過 50 人。台灣醫療器材廠商主要係以垂直應用為主，單一領域的產品線健全，能提供完整解決方案，以少量多樣之利基市場，增加國外大廠下訂單的機會。

近年來許多先進國家經濟成長不如預期，整體健保政策趨於緊縮，造成醫療器材自付額比率越來越高，歐美等國際大廠在降低成本的考量下，積極委外代工，台灣廠商因為價格、品質、彈性、交期及配合度高等優勢，符合醫療器材客製化與少量多樣之產業特性，國內相關醫療器材廠商皆因此受惠。另一方面，開發中國家醫療器材以自費市場為主，產品規格多樣化的結果，專精少量多樣的台灣廠商取得委外訂單之機會大增。茲舉中國大陸為例，中國預計未來 5 年投入 8,500 億人民幣推動新醫改政策，全面提昇人民醫療水準，並特別加強農村及內地的醫療覆蓋率，在配套方案公布之後，廠商及醫院將開始更快速地進行醫療規劃及建設，在強化基礎醫療建設的前提之下，將會需要具高可信度但較為低價且大量的醫療設備及耗材，如何結合醫院通路及台灣的優質製造能力切入此塊商機，將是重要的議題。未來幾年在委外代工趨勢持續下，預估台灣醫療器材業者營運普遍應可持續成長。

鑑於產業升級轉型需求，醫療保健工業係政府積極推動的新興工業之一，經濟部工業局業已於 2008 年具體擬定「醫療保健器材工業技術推廣與輔導計畫」，在政府積極的推動發展下，醫療器材工業將成為我國推動經濟轉型的平台與主力產業，並擴大我國醫療保健器材產業產值至新台幣 1,000 億元以上，進而在民國 104 年打造台灣成為全球醫療器材前十大重鎮。行政院亦於 2009 年啟動生技起飛鑽石方案，內容包括成立生技創投基金、生技整合育成中心與食品藥物管理局等，其中生技創投基金預計將募集 600 億新台幣，以全球具潛力之醫療器材產業作為投資標的；生技整合育成中心則搭配台灣三座生技園區，提供各項服務以帶動產業發展，預期將使生技產業在四年內產值倍增，成為兆元產業。目前台灣半導體、光電、面板等業者皆積極切入醫療器材領域，在政府政策支援下，成為台灣醫療器材產業新的成長動力。

2、產業上、中、下游之關聯性：

醫療器材產品範圍廣泛，產品技術種類繁多，所涵蓋之產業相當廣泛，是各種相關產業的結合，包括電機、電子、資訊、軟體、光學、醫療、塑膠、模具、紡織…等等。相關產業結構如下圖，其上游產業包括塑化、電子、電機、生化、光電、傳統五金等工業，中游的產業則包括醫療器材研發及製造商，檢驗試劑研發及製造商等，其下游產業廣泛包括國內外之醫療器材進出口商、醫療器材行、醫療機構、經銷商、連鎖及量販店、與透過郵購、網路等通路，其行銷管道相當多元。

由於醫療檢測材料的純度與品質規格要求嚴苛，否則難以控制最終產品品質，因而採用外購材料模式者，一旦上下游合作順利達成，通常即以契約方式，建立長期緊密合作的伙伴關係。

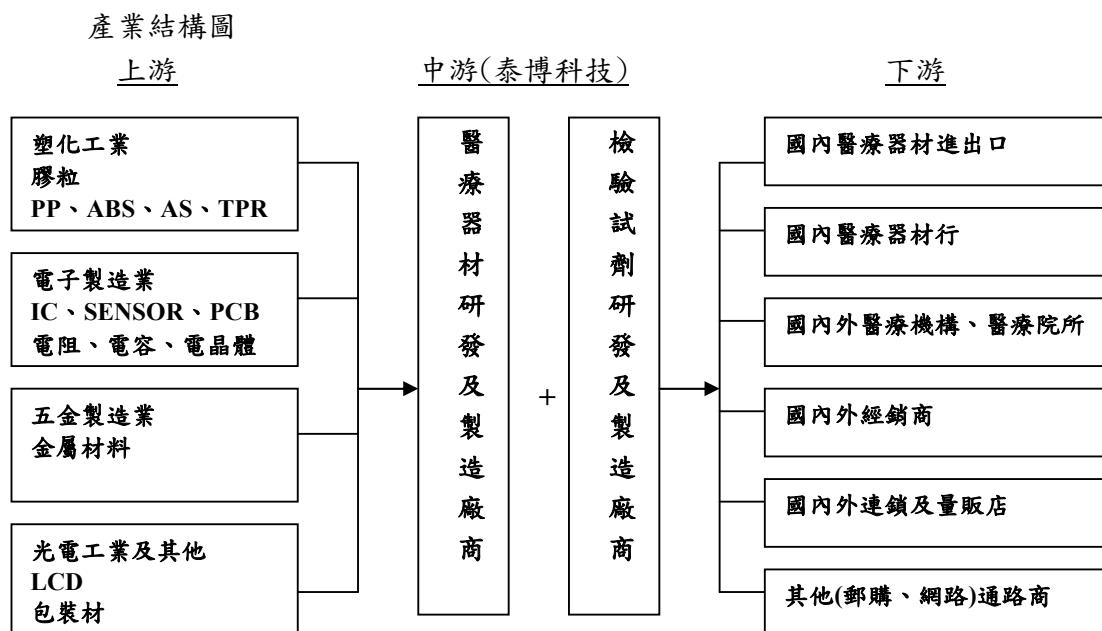

3、產品發展趨勢：

根據 1997 年美國糖尿病學會定義，任一時刻血漿葡萄糖濃度在 200mg/dl 以上，或兩次以上之空腹血漿葡萄糖大於 140mg/dl，或口服葡萄糖耐量試驗達糖尿病診斷標準，臨床上即診斷為糖尿病，目前病人一旦確定得到糖尿病，終身無法根治。

目前糖尿病的診斷依據，仍以血糖為主，根據美國國家糖尿病消化與腎臟研究所(NIDDK)過去的統計顯示，若是能有效控制血糖與糖化血色素的濃度，糖尿病患者的併發症比例將可以降低 50%至 75%。而控制血糖的關鍵，就在於能否適時、連續而且準確地監測體內血糖濃度，這正是家用血糖計如此重要的原因。

市面上，自我檢測血糖機之市場主流仍為手指採血式血糖機，因採血過程中需侵入人體故稱為侵入式，幾乎囊括所有個人用血糖檢測儀市場。

第一代產品是光學式檢測的血糖計及光學反應之血糖測試片由 Ames/Miles(現 Bayer)最先發展。而最先推出免擦拭式血糖機的是 Lifescan(被嬌生併購)，最快速血糖機的是由羅氏/Boehringer Mannheim(被 Roche 併購)推出，而 1996 年第一家推出電化學式感測試片來測量血糖則是 Medisense(被亞培併購)，測試結果較光學式更為精準且採血量較少。目前 Boehringer 則因電化學式血糖機品質第一而擁有第一的市場占有率。

這些廠商不斷改進產品品質與使用方便性，並因此成為市場領導與知名品牌者。但即使是市場領導與知名品牌者，仍是手指採血，此種取血方法增加病人痛苦及感染機會，因此無痛無感染將是另一項突破。

新一代血糖計的重要目標為提高測量準確度誤差範圍，由現行的±20%縮小為±15%，使用者可以更好控制其血糖目標值，因此減少測量干擾因素，提高準確度將是重要關鍵。

未來技術產品將是朝下列方向發展：

(1)提高準確度，降低血液中血糖外其它成份之干擾，如氧氣、血球容積比等。

- (2)智慧型開發，以資訊科技協助專業人員進行診療，例如電腦輔助臨床檢驗系統。
- (3)遠距照護系統，如使用者自行測定尿液、血壓、體溫、體重、血氧、心電圖等生理參數，再將結果傳送至服務中心，因此，居家醫療儀器的需求也持續增加，其中結合資通訊科技，包括 WLAN、RFID 結合 ICT(Information Communication Technology)醫療器材，串連照服務體系，被視為下一個明星產品。
- (4)整合功能多樣化，例如一次可以做許多項檢測的生物晶片、與控制藥物釋放器材結合的藥物。
- (5)應用生物感測器平台發展血液及心血管疾病相關檢測品項。

4、產品競爭情形：

全球血糖產品市場仍以羅氏(Roche)、嬌生(Johnson & Johnson)、拜耳(Bayer)及亞培(Abbott)為主要供應商，各大廠皆各有其獨特的產品技術專長，才能成為市場的領導品牌，其對個人用血糖儀的進化歷史皆曾貢獻出輝煌的一頁，包括最早推出手指採血式血糖儀的是 Ames/Miles (現拜耳公司)；最先推出免擦拭式血糖儀的是 Lifescan 公司(被嬌生併購)；而第一家發展出以電化式感測試片來測量血糖的是 Medisense 公司(被亞培併購)；電化學式血糖儀市場占有率最高的則是 Behringer 公司，後被 Roche 購併。其中 Roche 以蒸鍍貴金屬 Palladium 電極的電化學式的專利試片，穩占市場品質第一的地位已很久，Johnson & Johnson 挾其最先推出免擦拭式血糖儀占有市場先機及在美國的地利之便，其與 Roche 互搶市場占有率的第一、第二。

	嬌生 (Johnson & Johnson)	亞培 (Abbott)	羅氏 (Roche)	拜耳 (Bayer)	京都 (Kyoto)
國家	美	美	瑞士	德	日
儀器類別	光學式、 電化學式	電化學式	光學式、 電化學式	光學式、 電化學式	電化學式
主要技術	印刷二電極 與光學式	印刷三電極	蒸鍍 Pd 貴金 屬	印刷二電 極	印刷二電 極
廠牌品名	One Touch Ultra	MediSense	Accu Chek	Elite	ARKRAY
其他	併購 LifeScan	以 9 億美金 併購 MediSense	併購 Behringer	委外製造	替 Bayer 代 工與自我 品牌並存

整體而言，台灣醫療器材產業仍是以 ODM/OEM 為主，對大廠的依存度仍高，台灣廠商若欲擺脫低價競爭壓力，長期須朝自有品牌之路前進。儘管目前主要由大廠所壟斷，由於市場產值甚大，對於有特色的中小型血糖儀製造商仍有相當大的發展空間。

我國於 2005 年 6 月正式施行國內醫療器材產品 GMP 認證審核之要求，雖讓醫療器材廠商需重新將產品送審，但徹底執行審核作業始能確實提昇我國醫療器材之製造品質並與國際接軌，增加國際競爭力。未來除不斷的技术提昇外，亦有賴製造成本降低，以因應各國政府持續監控醫療整體支出的市場趨勢。

(三)技術及研發概況：

1、所營業務之技術層次及研究發展：

本公司主要之核心技術為電化學式檢測技術，以低價化之製程開發出居家醫療用之血糖機與拋棄式血糖測試片。其中關鍵技術在於研發、確效實驗建立、專利申請與產品認證等，在不斷創新與努力下，至今已通過及申請中的國內外專利，包括紅外線溫度測量裝置、紅外線溫度計探測頭、探測頭設計、快速體溫計及其預測方法、非侵入式血壓技術等，並且全部商品化。

目前本公司除積極投入電化學生物感測器的研製，並與多家廠商配合，開發檢測市場所需的各類生物感測器。未來將以提升產品品質與功能為目標，並將持續投入開發各項居家照護之醫療產品，期能使中西醫學與電子、電機工程之間做整合，並以專業、產品多樣化及消費者需求為導向進入此產業市場。有關血糖機的技術層次概述如下：

- (1)試片機構設計掌握電化學基本性能、有效降低生產成本：本公司的試片具有低成本製造優勢，良率高達99%，產品出貨已有五年，品質受客戶肯定與認同。
- (2)化學試劑配方具有準確、穩定、避干擾、長效性。
- (3)電化學偵測方法具有準確、穩定、避干擾、需配合電子電路與軟體。
- (4)Meter 設計具備電子電路、程式軟體、Meter 造型與機構、產品包裝等設計。
- (5)整合本公司血壓量測技術、血糖量測技術、溫度量測技術等多項量測技術，本公司推出「糖尿病高血壓遠距健康照顧系統」，則結合當紅的「Bluetooth 藍芽無線通訊」與「遠距照護」，可適時補足台灣高齡人口的大量照護需求。

2、研發人員學歷分佈及平均年資：

單位：人

學 歷 項 目	99 年度	100 年度	101 年度
碩士及以上	45	42	44
大學(專)	71	74	78
高中職及其他	4	2	5
合計	120	118	127
平均年資(年)	3.34	2.98	3.33

3、最近五年度每年投入之研發費用：

單位：新台幣仟元

項目	97 年度	98 年度	99 年度	100 年度	101 年度
研發費用(A)	127,858	157,221	164,524	151,775	151,231
營業收入淨額(B)	1,551,948	1,913,701	1,887,794	1,834,485	2,129,108
(A)/(B)	8.24%	8.22%	8.72%	8.27%	7.10%

4、最近五年度開發成功之技術或產品：

年度	開發成功之技術或產品
96 年度	1.自動退片血糖機 2.血壓計及額耳溫槍 3.糖尿病高血壓遠距照顧系統
97 年度	1.視力不足或盲人用語音輔助血糖機 2.醫院用耳溫槍
98 年度	1.手持式超音波霧化器 2.視力不足或盲人用語音二合一血糖血壓機
99 年度	1.快速且採血量微小化之血糖量測技術(0.5uL, 5 秒) 2.血液含氧量及特殊血球容積比對策之血糖量測技術(動脈血樣、靜脈血樣、微血管血樣以及新生兒血樣) 3.數位式懷孕檢測儀與檢測試片 4.手持式血氧濃度儀 SPO2 5.遠距醫療系統
100 年度	1.血糖機與試片取得德國測試機構 IDT 的精準度認證 測試結果符合新式規範 $\pm 15\%$ 的要求 2.數位式排卵檢測儀與檢測試片 3.手持式心電圖監測儀器 4.多參數生理監測儀器 5.長距離(5~10cm)額溫槍
101 年度	1.數位式排卵與驗孕檢測儀與檢測試片。 2.HBA1C 糖化血色素量測技術 與 量測儀器開發 3.多參數生命徵兆監測儀器。 4.長距離(10~5cm)紅外線溫度感測技術。 5.遠距醫療雲端服務系統，客制化的服務，支援網路安全的加解密功能。 6.自有品牌 FORA 的血壓計機種 P30, P30 plus 與 P30 eco，取得歐洲高血壓協會(ESH)符合 2010 年新式規範血壓準確度的要求與認證。 7.應用於遠距醫療雲端服務系統的 APP 程式開發與系統。 8.新生兒醫療用途的血糖測試系統(含測試片)與血壓測量裝置。

(四)長期業務發展計畫：

1、行銷策略：

- (1)選擇國際知名大廠建立策略聯盟之合作關係，擴大市場規模，穩固產品銷售。
- (2)配合專業醫療產品之推出，建立完整之專業醫療產品行銷通路，維持較高之產品售價與定位。

2、產品策略：

- (1)利用具傳輸功能之產品，搭配其他策略聯盟夥伴產品，提供消費者遠端醫療之服務。
- (2)積極研發專業醫療產品，增加公司產品線，配合專業醫療產品行銷通路，提高產品銷售量。

3、生產策略：

(1)簡化製造過程，提高生產線產能及產品品質，並致力於降低成本，以強化競爭力。

(2)積極從事生產技術創新研究，進而提高產品品質及服務品質。

4、經營策略：

充分利用資本市場，獲得更多籌措長期資金之管道，以因應企業擴充及發展，並配合未來各項計劃之所需。

(五)短期業務發展計畫：

1、行銷策略：

(1)建立完整行銷通路，維持較高之產品售價與定位。

(2)爭取國際大廠之 ODM 訂單，以擴大市場規模。

(3)適當地區，推出自有品牌，以長期掌握通路及穩固獲利性。

2、產品策略：

(1)不斷改良現有產品之規格，增加產品附加功能。

(2)推出新產品(如可攜帶式超音波震盪噴霧器)，增加產品多樣化。

3、生產策略：

因應市場需求擴大，確實掌握交期，落實全面品質管理，並提升品質目標、製造水準，以獲得客戶信賴。

4、經營策略：

(1)強化 ERP 系統，除了從接單、生產、出貨、會計、財務等一貫之作業流程電腦化，以提高經營績效及增強各項分析管理報表功能外，並致力於健全各部門獨立運作權限。

(2)擴充公司未來營運方向，拓展企業經營領域，朝向產品多元化及技術提升之目標，並藉由股票上櫃後，提高公司知名度，吸引大眾參與投資，以穩健財務運作。

二、市場及產銷概況：

(一)市場分析：

1、主要產品（服務）銷售（提供）地區：

單位：新台幣仟元

銷售地區		100 年度		101 年度	
		金額	%	金額	%
內銷		1,653	0.09%	95,311	4.48%
外銷	美洲	701,094	38.22%	715,277	33.60%
	歐洲	779,378	42.49%	996,234	46.79%
	中東	204,964	11.17%	277,449	13.03%
	亞洲	147,396	8.03%	44,837	2.10%
	非洲	0	0	0	0
小計		1,832,832	99.91%	2,033,797	95.52%
總計		1,834,485	100%	2,129,108	100%

2、市場佔有率：

2012年營收為2,129,108仟元，在全球市占率方面，由於全球體外診斷器材市場集中於Roche(羅氏)、J&J(嬌生)、Bayer(拜耳)、Abbott(亞培)等四家世界大廠，本公司2011年占全球體外診斷醫療器材市場市占率尚小，應有相當大之成長空間。

3、市場未來之供需狀況與成長性：

隨著全球高齡化人口持續增長，各國醫療支出也隨之增加，將直接帶動未來醫療器材市場的穩定成長。2012年全球醫療市場的規模為3,526億美元，2013年預計為3,711億美元的成長。若無重大的流行疾病，可確定醫療器材市場將無重大變動，Global Data保守估計2012-2019年複合成長率將約為5.8%。

在未來隨著高齡病患的增加，生理監測儀器與行動輔具的需求大為增加，如血糖機、血壓計、輪椅與電動代步車，亦需環境監測儀器以避免老年人之意外發生，然而此各式各樣的產品缺乏後端支援，造成防護效果不佳，因此近年來歐美大廠如IBM與GE等公司皆挹注大筆預算開發智慧型照護系統，結合人工智慧平台以提供更完整的服務；Microsoft與Google也切入健康照護產業，加速Health 2.0情境的實現。例如美國Card Guard公司併購心臟節律器與心電圖廠商LifewatchSM以及遠距醫療器材監測服務提供者Instromedix後，與三星公司合作，利用組合式醫材產品經無線通訊上傳到健康監護平台，病人與醫生皆可由網站讀取即時追蹤之健康資訊。預期未來不僅複合式醫療產品將逐漸增加，醫療器材更將結合軟體與平台提供全方位的遠距系統性整合服務。

此外，糖尿病患者對自我照護的需求增加：全球血糖監測市場大小為96億美元，未來2011-2018年複合成長率約為5-20%，根據WHO統計全球有3.4億糖尿病患者，2004約有340萬人死因與糖尿病有關，並推估因糖尿病死亡人數將於2030年成長一倍。隨著病人健康意識的提昇以及被診斷病人數的增加，相信未來幾年血糖計的市場會大幅成長。全球醫療器材市場中前三大市場，包括北美市場、歐洲市場及日本市場，在各個區域中仍以美國的市場最大，占全球的45%的比例，為血糖計的主要市場。而新興市場之需求方興未艾，開發中國家在經濟持續的成長下，未來市場潛力可期。

4、競爭利基：

堅強團隊、整合及研發能力、專利保護、產品架構、生產成是本公司的競爭利基，說明如下：

(1)專業之經營團隊：

由於全球各地對醫療器材之產品需求不盡相同、且客戶對於產品穩定度及供應商配合度要求甚高，泰博科技之業務團隊依照地理區域區隔銷售市場，且成員皆來自居家醫療器材與高科技產業，具有豐富國際實戰成功經驗，本公司於各地與客戶簽訂經銷合約，透過當地經銷商採間接銷售方式進行銷售，節省龐大之推銷、售後及維修服務費用。另於美國加州、日本東京、歐洲瑞士與中國上海設立子公司作為經銷據點，並計畫於印度設立辦事處與杜拜分公司，除可與客戶保持良好互動及溝通外，亦可貼近市場並瞭解客戶需求，增加產品的競爭力。

(2)深厚之整合能力及研發實力：

基於血糖機產品生命週期約二至三年，本公司為搶先產品市場競爭先機，每年有數十款新產品問世。在快速推出研發產品之餘，仍須兼顧產品之穩定性，泰博科技依據專業項目將電子機構、生化試片與認證專利各自獨立為研發一、二與三處，以開發創新與穩定之新產品。此外從研發至生產的全程各項技術全為現有團隊自我開發，研發能量充沛並已申請多項專利，尤其是量測平台技術與電化學式檢測技術為泰博科技之核心競爭優勢。泰博科技積極運用其累積的

創新研發能力與生產技術，已完成開發 GDA/FAD 試片及血球容積比校正技術，未來配合遠距醫療市場發展相關產品，可望持續領先市場。

(3)專利權保護：

由於醫療器材使用攸關人體健康，因此各國政府皆針對各產品訂立相關法令管理，一般產品上市前，皆須通過嚴謹的產品認證過程，方得獲核准販售。泰博科技自成立以來逐步申請國內外專利與產品認證，至今已通過及申請中的國內外專利多達七十餘項，包括紅外線溫度測量裝置、紅外線溫度計探測頭、探測頭設計、快速體溫計及其預測方法、非侵入式血壓技術等，並全部商品化。本公司亦設立 14 人組成之認證部門，配合泰博快速且大量的新產品開發，每年在歐美等市場送件認證逾百件，並能獨力且迅速完成美國 FDA 產品認證申請，藉此新產品得以迅速進入國際市場。

(4)少量多樣且高度客製化，有助維繫客戶訂單：

泰博科技不同於其他同業，僅生產單一機種血糖機，泰博科技為爭取更多的血糖機代工客戶與各國當地經銷商，為客戶量身訂做血糖機與專屬搭配之試紙，生產模式屬於少量多樣，因此如何配合客戶在短時間內交貨，是爭取訂單之關鍵因素。本公司經營醫療器材如血糖、血壓與耳溫槍等產品多年，與多家知名上下游廠商往來配合良好，致其擁有優良且彈性之生產調度能力，精確的交期與優異之品質廣獲客戶好評。

5、發展遠景之有利，不利因素與因應對策：

(1)有利因素：

A、政府政策鼓勵：

政府將醫療保健工業列入十大新興工業，同時工業技術院為協助政府推動生技產業，於 1999 年 7 月成立「生物醫學工程中心」，積極投入生醫工程技術研發，醫療器材係其中重點研發領域。經濟部工業局業已於 2008 年具體擬定「醫療保健器材工業技術推廣與輔導計畫」，在政府積極的推動發展下，醫療器材工業將成為我國推動經濟轉型的平台與主力產業，並擴大我國醫療保健器材產業產值至新台幣 1,000 億元以上，進而在民國 104 年打造台灣成為全球醫療器材前十大重鎮。

B、嚴謹法規管理，產業進入門檻高：

由於醫療器材的品質攸關人體安全，各國政府均制定嚴謹之法規加以管理，醫療器材廠商需經過產品驗證或臨床測試，取得各國相關品質認證，方可銷售產品，且醫療器材產業涵蓋範圍廣泛，須整合醫學、電子、生物科技、基因工程、精密機械、資訊網路及人體工學等領域之知識與技術，故進入該產業之障礙性相對較高。

C、顧客重視品質：

醫療器材的品質攸關人體安全，消費者購買產品時通常優先考慮品牌與信譽，醫院或醫生推薦病患使用產品時，為避免日後可能產生之醫療糾紛，亦優先選擇品質可靠之廠商，醫療器材廠商除需先取得相關品質認證外，尚需累積生產經驗，確保產品品質，方可取得客戶信任，維持產品銷售量，故欲加入之醫療器材廠商較難於短時間內進入該產業。

D、人口老化與肥胖人口的增加，帶動全球血糖監測產品市場規模持續成長：

人口老化與肥胖人口的增加，使得血糖監測的需求明顯上揚，老化使得胰島素分泌不足，而肥胖則使胰島素的功能降低，導致全球糖尿病人口

持續成長，根據國際糖尿病協會估計 2003 年全球糖尿病人口約 2 億人，預估 2025 年將超過 3 億，顯見全球糖尿病人口成長的速度驚人，現階段的診斷率與病人治療率又極其偏低，對於血糖監測產品的需求將逐年增加。

E、上游產業環境成熟，具備迅速彈性之優勢：

台灣傳統製造業與電子產業發展成熟，如塑膠成形、金屬加工、IC 設計及自動化設備等已建立上中下游完整的產業聚落、完整與成熟之生產能力，不僅擁有極佳的成本競爭力，亦於生產排程、品質控管和零組件庫存方面具備卓越的管理能力，致使台灣醫療產業業者不需額外投入設廠或是其它生產設備，即能擁有足夠的生產優勢，並擁有迅速因應客戶需求之研發、設計與製造人才與資源。

(2)不利因素及因應對策：

A、廠商需面臨法律責任及賠償問題

醫療器材產品不同於其他消費性產品，廠商尚需面對產品銷售後，可能面臨醫療糾紛所產生的法律責任及賠償問題，醫療器材廠商若在生產過程中產品品質出現瑕疵，事後相關法律責任及賠償問題將對營運產生重大影響。本公司已取得美國 FDA 等嚴格認證，生產過程中亦經過層層檢驗，品管要求嚴謹，以確保產品品質皆合乎法規標準，同時並針對產品投保相關責任保險，以降低營運風險。

B、競爭者多為國外大廠：

全球血糖產品市場仍以羅氏(Roche)、嬌生(Johnson& Johnson)、拜耳(Bayer)及亞培(Abbott)等國際大廠為主要供應商，其全球占有率即達 90% 左右。本公司擁有自行研發之能力，技術均能自己掌握不需外來技術支援，生產成本較國外大廠具競爭優勢，且公司自成立以來，即以 ODM 生產為主，並已申請多項專利權，以爭取國際大廠之 ODM 訂單，擴大市場規模，並確保該產品於市場上銷售之穩定成長。

(二)主要產品之重要用途與產製過程：

1、主要產品之用途：

主要產品名稱	用途
血糖機與血糖試片 SMBG	利用電化學原理量測血液糖分濃度的機制達到快速測定血液中葡萄糖濃度的目的，這樣的感測器的確有效地節省了醫療人員與病人檢驗血糖的時間。
血糖量測系統 POCT	POCT 是透過使用輕量化且具備通訊功能的手持式儀器，進行血糖等相關量測診斷行為。主要好處是在量測完成時，診斷設備立即輸出一個電子醫療記錄，此量測結果，可以立即與所有成員醫療小組通過軟體界面共享，藉由加強溝通減少周轉時間並降低發病率和死亡率，更進一步可以導入電子病歷，強化院內管理。
糖化血色素儀 HbA1C	人類血液中的葡萄糖，可通過紅血球，並起化學作用而附著在紅血球的血色素上，直到紅血球走完一百廿天壽命為止，所以，有葡萄糖附著的血色素即為糖化血色素 (HbA1c)。因此，糖化血色素可以不受身體暫時狀況的干擾，忠實呈現過去三到四個月的平均血糖值。糖尿病人如能將糖化血色素控制在 7% 以下的話，將來發生併發症的機會比較少。

主要產品名稱	用途
家用耳溫槍額溫槍、醫院用耳溫槍	耳溫槍是屬於非接觸式的溫度遙測儀，它是利用偵測耳膜所發出的紅外線光譜來決定體溫，根據黑體輻射原理，利用紅外線偵測器，經處理後成為可判讀的溫度資料，進而縮短一般接觸式體溫計，須等待熱平衡的時間。
長距離(5~10cm)額溫槍	由於耳溫量測必須接觸耳道表皮，有可能會因此造成受測者之間的交叉感染，對於公共場合或是機關場所進行快速篩檢是否發燒，是一項難題。因此，不需接觸體表的長距離額溫槍便是一項，真正解決問題的利器。
電子式血壓計	電子血壓計的原理，稱為示波振盪法(Oscillometric method)，同樣需利用壓脈帶壓迫肢體(Extremity)的動脈，使血流中斷流通後，逐漸放氣，血流恢復流通時，血管壁會產生振動，透過壓脈帶中的氣壓由血壓計中的壓力感測器(pressure sensor or transducer)感知，並由韌體(firmware)中程式將人體收縮壓和舒張壓判讀出。 藉由電子化，可以減少傳統式血壓機對於水銀的需求，降低環境負荷，並且方便患者隨身攜帶隨時量測，提高治療效果。
二合一血糖血壓機	二合一血糖血壓機可增加使用的方便性且更符合成本效益。利用產品微小化的技術及製程，結合血糖量測與血壓量測的功能，於單一機台中。
視力不足或盲人用語音輔助血壓計和血糖機	利用語音引導操作及語音顯示讀值的血糖機和血壓計，對視力不足或盲人是一個重要的輔助工具。
手持式超音波霧化器	超音波噴霧治療是一種對呼吸道疾病行之已久的有效療法。超音波霧化器是利用電子震盪原理，將藥液震成極小的霧狀粒子並確實達到將霧化藥液與人體呼吸道結合，獲得良好治療效果。
手持式血氧濃度儀 SPO2	利用非侵入式的光學原理，只需透過指尖或皮膚表面，便可量測人體血液中的氧飽和度和心跳值，協助監測病患及醫護人員調整照護方式和處理因血中含氧量不足而產生的現象。
數位式懷孕檢測儀與檢測試片	為了解決傳統驗孕試片，對於早期懷孕 b-HCG 較低時，容易導致的誤判，利用光學發射器以及光學讀取頭，進行試片測試結果的判讀，大幅提高檢驗的精確性與可靠度。
心電圖量測系統	心臟本身的電位變化會經過心臟周圍的導電組織與體液反映到身體表面，所謂的「心電圖(Electrocardiogram, ECG)」便是運用微電極技術紀錄心臟微小電脈衝的變化所產生的心肌細胞內外電位差，由儀器放大電活動訊號描繪下的圖形，藉以瞭解心臟是否正常地運作。
多參數生理監視儀	普遍應用在病況危急、手術進行中、麻醉後觀察或是居家照護中病患的生理監視器，在整體產業長期的發展下，近幾年來由於受到醫院經費緊縮、居家照護範圍擴大、以及消費市場對產品技術功能上的需求提高等影響，目前也已逐漸造就了“中階”醫用生理監視儀的這個灰色地帶。 就功能面而言，除了進行單機操作來測量生命跡象參數如心電圖、光脈衝式血氧分壓、血壓、體溫及其他參數之外，目前的生理監視器還可藉由網路連接至中央處理站，而當這些監視儀被建置入更大型的監視系統，並且使用於各個需要進行生理監視的地點時，都使得相關醫療資訊可以被更有效率地利用。

主要產品名稱	用途
遠距醫療系統	近年來由於通訊科技、影像處理分析、多媒體資訊的傳輸、電腦技術以及資訊系統的不斷發展與進步，使得遠距醫療漸漸地成為可行的一種醫療途徑，遠距醫療應用的概念幾乎擷取了近代所有尖端電腦科技的大成。 包含遠距醫療、居家照護、遠距會診等的遠距醫療服務是銀髮社會健康的創意模式，也是發展趨勢。工研院新成立的醫療器材研究中心喊出「Bring hospital devices to distribute care」把醫療資源帶回家，點出未來趨勢，就是要「在家看醫生」。

2、主要產品之產製過程

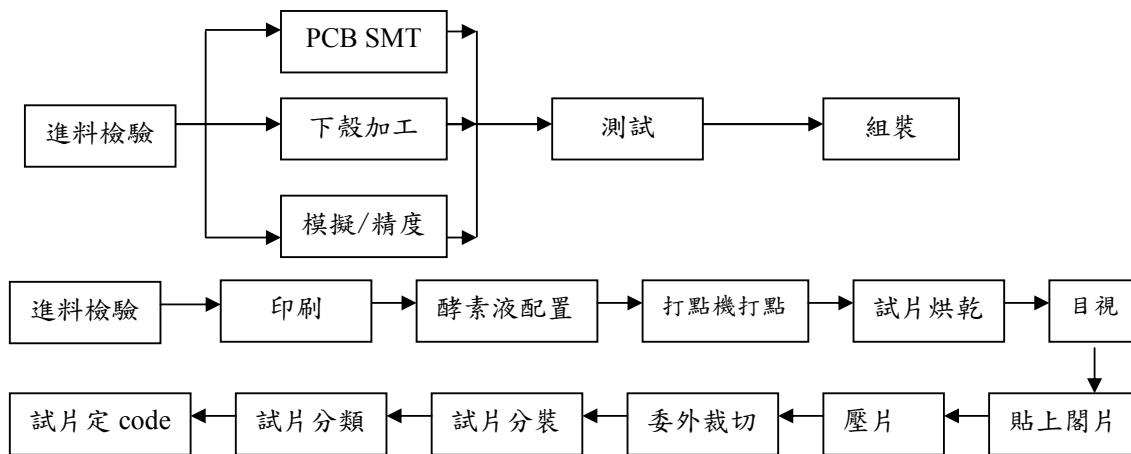

(三)主要原料之供應狀況：

主要原料	主要供應商	供應狀況
試紙罐	A 公司	良好
IC	B 公司、C 公司、D 公司	良好
射出機構件	E 公司、F 公司、G 公司	良好

(四) 最近二年度任一年度中曾占進(銷)貨總額百分之十以上之客戶名稱及其進(銷)貨金額與比例：

1、最近二年度進貨廠商：

單位：新台幣仟元

項目	100 年度				101 年度			
	供應商	進貨金額	占全年度進貨淨額比率(%)	與發行人之關係	供應商	進貨金額	占全年度進貨淨額比率(%)	與發行人之關係
1	MEO156	44,972	6.1%	無	MEO156	113,849	11.02%	無
2	其他	682,458	93.9%	無	其他	919,648	88.98%	無
3	進貨淨額	727,430	100%	無	進貨淨額	1,033,497	100%	無

2、最近二年度銷貨客戶：

單位：新台幣仟元

項目	100 年度				101 年度			
	公司名稱	銷貨淨額	占全年度銷貨淨額比率(%)	與發行人之關係	公司名稱	銷貨淨額	占全年度銷貨淨額比率(%)	與發行人之關係
1	G 公司	265,827	14.49%	無	X 公司	185,020	8.69%	無
2	X 公司	203,677	11.10%	無	G 公司	195,179	9.17%	無
3	其他	1,364,981	74.41%	無	其他	1,748,909	82.14%	無
4	銷貨淨額	1,834,485	100%	無	銷貨淨額	2,129,108	100%	無

由於經濟成長，生活水平提升及預防醫學概念的興起，加上人口老化致罹患糖尿病等文明病之人口提高，血糖控制藥品及量測機器市場之需求量亦同步提升。

(五)最近二年度生產量值表：

單位：新台幣仟元；片/組

年度	100 年度			101 年度		
生產量值	產能(%)	產量	產值	產能(%)	產量	產值
主要商品						
血糖機	90%	1,659,113	581,219	138%	2,051,586	909,561
試紙	87%	490,238,845	476,615	72%	618,672,140	567,845
耳溫槍及血壓計	83%	323,027	147,005	97%	292,134	153,338
其他 (註)	-	-	161,086	-	-	2,654,076
合計	-	-	1,365,925	-	-	4,284,820

註：因零組件種類繁多，故未予計算產能/產量

(六)最近二年度銷售量值表：

單位：新台幣仟元；台/片

年度	100 年度				101 年度			
銷售量值	內銷		外銷		內銷		外銷	
	量	值	量	值	量	值	量	值
主要商品								
血糖機	37,754	17,606	1,379,780	446,380	78,706	26,282	1,910,086	531,012
試紙	6,710,560	22,182	479,125,653	1,124,596	12,452,650	38,300	538,597,127	1,307,871
耳溫槍及血壓計	44,105	19,955	194,390	72,309	56,827	23,419	1,181,251	69,128
其他 (註)	-	32,017	-	99,440	-	7,310	-	125,786
合計	-	91,760	-	1,742,725	-	95,311	-	2,033,797

註：因零組件種類繁多，故未予計算產能/產量

三、最近二年度及截至年報刊印日止從業員工資料：

單位：人

年 度		100 年度	101 年度	當年度截至於 102 年 3 月 31 日
員 工 人 數	經理人	39	35	34
	生產線員工	331	355	351
	一般職員	257	215	202
	合 計	627	605	587
平 均 年 歲	33.4	35	35	
平 均 年 資	2.82	3.22	3.47	
學 歷 分 布 比 率	博 士	0.4%	0.3%	0.3%
	碩 士	8.3%	8.2%	8.2%
	大 專	60%	63%	63.2%
	高 中	27%	23%	22.8%
	高 中 以 下	4.7%	5.5%	5.5%

四、環保支出資訊：

- (一)依法令規定，應申領污染設施設置許可證或污染排放許可證或應繳納污染防治費用或應設立環保專責單位人員者，其申領、繳納或設立情形之說明：本公司係屬其他醫療設備及製造業，依法尚無須取具相關許可證或設立環保專責人員，故不適用。
- (二)列示公司有關防治環境污染主要設備之投資及其用途與可能產生效益：不適用。
- (三)說明最近二年度及截至年報刊印日止，公司改善環境污染之經過，其有污染糾紛事件者，並應說明其處理經過：不適用。
- (四)說明最近二年度及截至年報刊印日止，公司因污染環境所受損失（包括賠償）、處分之總額，並揭露其未來因應對策（包括改善措施）及可能之支出（包括未採取因應對策可能發生損失、處分及賠償之估計金額，如無法合理估計者，應說明其無法合理估計之事實）：無。
- (五)說明目前污染狀況及其改善對公司盈餘、競爭地位及資本支出之影響及其未來二年度預計之重大環保資本支出：不適用。
- (六)因應歐盟有害物質限用指令(RoHS)之實施及避免影響投資人權益之相關措施本公司已遵循歐盟有害物質限用指令(RoHS)之規範實施相關之環保措施，並已符合 RoHS 之規範，故歐盟實施有害物質限用指令(RoHS)對本公司財務業務並無影響。

五、勞資關係：

(一)員工工作環境與人身安全：

- 1、本公司設置勞工安全衛生室，負責本公司勞工安全衛生事項之擬定、規劃、督導及推動，並指導有關部門實施。本公司亦建立員工安全指導手則，其指導原則如下：

(1)人身安全指導原則：

- A、於本公司工作時間請一律配帶識別證，以茲識別身份，發現未配帶員工識別證或訪客證的不明人士，應立即通報主管及總管理處。
- B、嚴禁任意進入非所屬職權範圍的工作區域，如行使特殊工作事項之必要，請事先取得主管同意並向總管理處總務組提出申請核准後，始得為之。
- C、未經許可禁止擅帶外人至本公司參觀。
- D、不得在本公司內飲酒、賭博、鬥毆、打架，滋事影響秩序。

(2)環境設備安全指導原則：

- A、查覺本公司結構體、設備、門窗、機器、工具、原料、產品或其他本公司物品有任何損耗或破壞之疑慮，應立即通報主管及總管理處。
- B、遵守正確的作業流程或操作手冊，使用本公司相關設施或生產機械，以減少或降低任何危險的發生。
- C、本公司內不得放置不當或有害之私人器械、裝置、化學物品。

(二)員工福利措施、進修、訓練、退休制度與其實施狀況，以及勞資間之協議與各項員工權益維護措施情形福利措施及實施狀況：

1、員工福利措施：

- (1)本公司依相關法令之規定，凡員工正式到職日起，即享有勞工保險、全民健康保險。
- (2)本公司設有職工福利委員會，辦理相關職工福利事項如下：
 - A、婚喪喜慶、傷病住院、生育補助。
 - B、年終尾牙。
 - C、國內、外休閒旅遊活動。
 - D、三節禮券。
 - E、慶生禮金或禮物。
 - F、定期健康檢查。

2、進修、訓練制度：

本公司為因應產業技術快速變遷及確保員工才能發展，以達成公司共同目標，教育訓練為本公司人力資源管理重點之一。本公司提供員工參加訓練之機會及經費，期使每位員工能貢獻所學，提升工作品質與層次，創造公司整體利潤，並藉由工作與訓練使個人職涯規劃與公司整體利益能同時成長。本公司由人事單位負責實施員工教育訓練，內部訓練包括新進人員職前訓練、管理溝通課程等。外部訓練則依員工需求，包含在職進修、專業訓練等，以提升員工職務所需之知識及技能。

3、退休制度：

本公司自民國 94 年 7 月 1 日起，依據「勞工退休條例」，訂有確定提撥之退休辦法，適用於本國籍員工。每月按不低於薪資之 6%提繳員工退休金至勞保局員工個人帳戶，員工退休金之支付依員工個人退休金專戶及累積收益之金額採月退休金或一次退休金方式領取。

4、勞資間之協議情形與各項員工權益維護措施情形：

本公司管理制度完善且落實至基層員工，並依法定期舉行勞資協調會議，勞資雙方意見皆能充分溝通與協調，勞資關係和諧。

(三)最近二年度及截至年報刊印日止，公司因勞資糾紛所遭受之損失，並揭露目前及未來可能發生之估計金額及因應措施，如無法合理估計者，應說明無法合理估計之事實：無。

六、重要契約：

契約性質	當事人	契約起訖日期	主要內容	限制條款
採購合約	A 公司	100.01.01~103.12.31	原物料採購	無
代工合約	G 公司	96.01.11~102.01.10	產品代工合約	無
代工合約	E 公司	98.06.09~101.06.09	產品代工合約	無
代工合約	V 公司	97.03.17~101.09.16	產品代工合約	無
銀行借款合同	玉山銀行	96.01.15~111.01.15	長期借款	無

陸、財務概況

一、最近五年度簡明資產負債表及損益表：

(一)簡明資產負債表：

單位：新台幣仟元

項目	年度	最近五年度財務資料(註 1 及註 3)				
		101 年度	100 年度	99 年度	98 年度	97 年度
流動資產		1,370,280	1,399,978	1,398,343	1,047,696	827,036
基金及投資		239,132	264,994	184,170	135,194	86,311
固定資產		1,271,582	1,157,871	1,268,944	1,182,337	855,703
無形資產		8,784	5,570	0	0	0
其他資產		88,165	73,421	51,335	38,931	9,050
資產總額		2,977,943	2,901,834	2,902,792	2,404,158	1,778,100
流動負債	分配前	849,040	703,294	422,767	483,307	523,461
	分配後(註 2)	(尚未決議)	450,483	684,003	717,927	708,615
長期負債		181,932	202,430	315,228	344,356	375,557
其他負債		89,440	49,214	37,944	12,063	9,086
負債總額	分配前	1,120,412	954,938	775,939	839,726	908,104
	分配後(註 2)	(尚未決議)	702,127	1,037,175	1,074,347	1,093,258
股本		632,029	632,029	653,089	469,241	373,210
資本公積		899,703	935,395	964,666	462,617	62,173
保留盈餘	分配前	324,080	377,180	511,585	632,048	454,041
	分配後(註 2)	(尚未決議)	124,368	250,349	397,427	268,887
金融商品未實現損益		0	0	0	0	0
累積換算調整數		1,719	2,297	(2,487)	526	847
未認列為退休金成本之淨損失		0	0	0	0	0
股東權益總額	分配前	1,857,531	1,946,896	2,126,853	1,564,432	869,996
	分配後(註 2)	(尚未決議)	1,694,084	1,865,617	1,329,811	684,842

註 1：年度之財務資料均經會計師查核簽證。

註 2：101 年度盈餘尚未經股東會決議分配。

註 3：本公司年報刊印日為 102 年 3 月 31 日，故其前一季止之財務資料即為 101 年底之資料

(二)簡明損益表：

單位：新台幣仟元

項 目 \ 年 度	最近五年度財務資料(註1及註2)				
	101年	100年	99年	98年	97年
營業收入	2,129,108	1,834,485	1,887,794	1,913,701	1,551,948
營業毛利	692,158	664,273	730,324	870,233	745,201
營業利益	272,201	249,826	297,817	462,638	376,964
營業外收入及利益	58,855	93,412	56,452	59,547	43,722
營業外費用及損失	152,180	64,018	107,994	63,993	63,733
繼續營業部門稅前損益	178,876	279,220	246,275	458,192	356,953
繼續營業部門損益	161,790	217,164	208,275	400,192	316,953
停業部門損益	0	0	0	0	0
非常損益	0	0	0	0	0
會計原則變動之累積影響數	0	0	0	0	0
本期損益	161,790	217,164	208,275	400,192	316,953
每股盈餘	2.56	3.4	3.62	9.22	8.74

註1：最近五年度資料，均經會計師查核簽證。

註2：本公司年報刊印日為102年3月31日，故其前一季止之財務資料即為101年底之資料

(三)最近五年度簽證會計師姓名及查核意見：

1、最近五年度簽證會計師及查核意見：

年度	事務所名稱	簽證會計師姓名	查核意見
97年	勤業眾信會計師事務所	陳慧銘/林宜慧	無保留意見
98年	勤業眾信會計師事務所	陳慧銘/林宜慧	修正式無保留意見
99年	勤業眾信會計師事務所	陳慧銘/林宜慧	無保留意見
100年	勤業眾信會計師事務所	謝明忠/陳慧銘	無保留意見
101年	勤業眾信會計師事務所	謝明忠/陳慧銘	無保留意見

2、最近五年度更換會計師情事者，應列示公司、前任及繼任會計師對更換原因之說明：

年度	公司說明	前任會計師說明	繼任會計師說明
100	會計師事務所內部業務調整	會計師事務所內部業務調整	會計師事務所內部業務調整

二、最近五年度財務分析：

分析項目		最近五年度財務分析(註1及註2)					
		101年度	100年度	99年度	98年度	97年度	
財務結構%	負債占資產比率	37.62	32.91	26.73	34.93	51.07	
	長期資金占固定資產比率	160.39	185.63	192.45	161.44	145.56	
償債能力%	流動比率	161.39	199.06	330.76	216.78	157.99	
	速動比率	108.75	148.9	215.52	138.22	95.68	
	利息保障倍數	26.17	52.26	47.03	64.27	24.28	
經營能力	應收款項週轉率(次)	3.33	3.46	4.52	6.93	7.95	
	平均收現日數	110	105	80.75	52.68	45.89	
	存貨週轉率(次)	3.34	3.14	2.78	3.18	3.12	
	應付款項週轉率(次)	5.06	2	6.44	7.57	6.84	
	平均銷貨日數	109.28	116.12	131	114.69	117.15	
	固定資產週轉率(次)	1.67	1.58	1.49	1.62	1.81	
	總資產週轉率(次)	0.71	0.63	0.65	0.80	0.87	
獲利能力	資產報酬率(%)	5.70	7.64	8.02	19.40	21.37	
	股東權益報酬率(%)	8.51	10.66	11.28	32.88	43.46	
	占實收資本比率(%)	營業利益	43.07	39.53	45.60	98.59	88.08
		稅前純益	28.30	44.18	37.71	97.65	95.64
	純益率(%)	7.60	11.84	11.03	20.91	20.42	
	每股盈餘(元)	2.56	3.4	3.62	7.68	6.61	
現金流量	現金流量比率(%)	34.70	61.55	32.54	92.66	72.75	
	現金流量允當比率(%)	57.55	77.48	52.07	63.13	48.95	
	現金再投資比率(%)	1.61	5.18	(3.52)	12.53	23.56	
槓桿度	營運槓桿度	1.49	1.53	1.72	1.27	1.28	
	財務槓桿度	1.03	1.02	1.02	1.02	1.05	

請說明最近二年度各項財務比率變動原因。(若增減變動未達20%者可免分析)

1. 速動比率及現金流量比率減少，主係因應本期營運上之需求，而向銀行之借款增加所致。
2. 利息保障倍數、資產報酬率、股東權益報酬率、稅前純益占實收資本比率、純益率、每股盈餘及現金再投資比率減少，主係子公司虧損較多導致稅前淨利減少所致。
3. 應付款項週轉率增加，主係訂單增加以致銷貨成本增多所致。
4. 現金流量允當比率減少，主係訂單增加以致備料增加所致。

註1：最近五年度財務資料均經會計師查核簽證。

註2：本公司年報刊印日為102年3月31日，故其前一季止之財務資料即為101年底之資料

1. 財務結構

- (1) 負債占資產比率 = 負債總額 / 資產總額。
- (2) 長期資金占固定資產比率 = (股東權益淨額 + 長期負債) / 固定資產淨額。

2. 償債能力

- (1) 流動比率 = 流動資產 / 流動負債。
- (2) 速動比率 = (流動資產 - 存貨 - 預付費用) / 流動負債。
- (3) 利息保障倍數 = 所得稅及利息費用前純益 / 本期利息支出。

3. 經營能力

- (1) 應收款項(包括應收帳款與因營業而產生之應收票據)週轉率 = 銷貨淨額 / 各期平均應收款項(包括應收帳款與因營業而產生之應收票據)餘額。
- (2) 平均收現日數 = 365 / 應收款項週轉率。
- (3) 存貨週轉率 = 銷貨成本 / 平均存貨額。
- (4) 應付款項(包括應付帳款與因營業而產生之應付票據)週轉率 = 銷貨成本 / 各期平均應付款項(包括應付帳款與因營業而產生之應付票據)餘額。
- (5) 平均銷貨日數 = 365 / 存貨週轉率。
- (6) 固定資產週轉率 = 銷貨淨額 / 固定資產淨額。
- (7) 總資產週轉率 = 銷貨淨額 / 資產總額。

4. 獲利能力

- (1) 資產報酬率 = [稅後損益 + 利息費用 × (1 - 稅率)] / 平均資產總額。
- (2) 股東權益報酬率 = 稅後損益 / 平均股東權益淨額。
- (3) 營業利益佔實收資本比率 = 營業利益 / 平均股本。
- (4) 稅前純益佔實收資本比率 = 稅前純益 / 平均股本。
- (5) 純益率 = 稅後損益 / 銷貨淨額。
- (6) 每股盈餘 = (稅後淨利 - 特別股股利) / 加權平均已發行股數。

5. 現金流量

- (1) 現金流量比率 = 營業活動淨現金流量 / 流動負債。
- (2) 淨現金流量允當比率 = 最近五年度營業活動淨現金流量 / 最近五年度(資本支出 + 存貨增加額 + 現金股利)。
- (3) 現金再投資比率 = (營業活動淨現金流量 - 現金股利) / (固定資產毛額 + 長期投資 + 其他資產 + 營運資金)。

6. 槓桿度：

- (1) 營運槓桿度 = (營業收入淨額 - 變動營業成本及費用) / 營業利益。
- (2) 財務槓桿度 = 營業利益 / (營業利益 - 利息費用)。

三、最近年度財務報告之監察人查核報告：

泰博科技股份有限公司

監察人查核報告書

董事會造送本公司一〇一年度財務報表暨合併財務報表，嗣經董事會委任勤業眾信聯合會計師事務所謝明忠會計師、陳慧銘會計師查核完竣並出具查核報告，認為足以允當表達本公司之財務狀況、經營成果與現金流量情形，連同營業報告書，經本監察人查核完竣，認為尚無不合，爰依公司法第二一九條之規定，繕具報告，敬請 鑑察。

此致

泰博科技股份有限公司 102 年股東常會

監察人：汪忠平



中 華 民 國 一〇二 年 三 月 六 日

泰博科技股份有限公司

監察人查核報告書

董事會造送本公司一〇一年度財務報表暨合併財務報表，嗣經董事會委任勤業眾信聯合會計師事務所謝明忠會計師、陳慧銘會計師查核完竣並出具查核報告，認為足以允當表達本公司之財務狀況、經營成果與現金流量情形，連同營業報告書，經本監察人查核完竣，認為尚無不合，爰依公司法第二一九條之規定，繕具報告，敬請 鑑察。

此致

泰博科技股份有限公司 102 年股東常會

監察人：葉博雄



中 華 民 國 一 〇 二 年 三 月 六 日

泰博科技股份有限公司

監察人查核報告書

董事會造送本公司一〇一年度財務報表暨合併財務報表，嗣經董事會委任勤業眾信聯合會計師事務所謝明忠會計師、陳慧銘會計師查核完竣並出具查核報告，認為足以允當表達本公司之財務狀況、經營成果與現金流量情形，連同營業報告書，經本監察人查核完竣，認為尚無不合，爰依公司法第二一九條之規定，繕具報告，敬請 鑑察。

此致

泰博科技股份有限公司 102 年股東常會

監察人：福爾開發科技有限公司



代表人—許哲義



中 華 民 國 一〇二 年 三 月 六 日

四、最近年度財務報表：

Deloitte
勤業眾信

勤業眾信聯合會計師事務所
10596 台北市民生東路三段156號12樓

Deloitte & Touche
12th Floor, Hung Tai Financial Plaza
156 Min Sheng East Road, Sec. 3
Taipei 10596, Taiwan, ROC

Tel :+886 (2) 2545-9988
Fax:+886 (2) 2545-9966
www.deloitte.com.tw

會計師查核報告

泰博科技股份有限公司 公鑒：

泰博科技股份有限公司民國一〇一年及一〇〇年十二月三十一日之資產負債表，暨民國一〇一年及一〇〇年一月一日至十二月三十一日之損益表、股東權益變動表及現金流量表，業經本會計師查核竣事。上開財務報表之編製係管理階層之責任，本會計師之責任則為根據查核結果對上開財務報表表示意見。

本會計師係依照會計師查核簽證財務報表規則及一般公認審計準則規劃並執行查核工作，以合理確信財務報表有無重大不實表達。此項查核工作包括以抽查方式獲取財務報表所列金額及所揭露事項之查核證據、評估管理階層編製財務報表所採用之會計原則及所作之重大會計估計，暨評估財務報表整體之表達。本會計師相信此項查核工作可對所表示之意見提供合理之依據。

依本會計師之意見，第一段所述財務報表在所有重大方面係依照證券發行人財務報告編製準則、商業會計法及商業會計處理準則中與財務會計準則相關之規定暨一般公認會計原則編製，足以允當表達泰博科技股份有限公司民國一〇一年及一〇〇年十二月三十一日之財務狀況，暨民國一〇一年及一〇〇年一月一日至十二月三十一日之經營成果與現金流量。

泰博科技股份有限公司民國一〇一年度財務報表重要會計科目明細表，主要係供補充分析之用，亦經本會計師採用第二段所述之查核程序予以查核。據本會計師之意見，該等科目明細表在所有重大方面與第一段所述財務報表相關資訊一致。

勤業眾信聯合會計師事務所

會計師 謝 明 忠

會計師 陳 慧 銘

謝 明 忠



陳 慧 銘



行政院金融監督管理委員會核准文號
金管證審字第 1000028068 號

財政部證券暨期貨管理委員會核准文號
台財證六字第 0920123784 號

中 華 民 國 一 〇 二 年 三 月 六 日

泰博科有限公司
有 限 公 司
資 產 負 債 表

民國一〇一一年及十二月三十一日

單位：新台幣千元

代碼	資產	一〇一〇年十二月三十一日		一〇一一年十二月三十一日		代碼	負債及股東權益	一〇一〇年十二月三十一日		一〇一一年十二月三十一日	
		金額	%	金額	%			金額	%	金額	%
1100	流動資產										
1120	現金及約當現金(附註二及四)	\$ 283,205	10	\$ 419,036	15	2100	短期借款(附註九)	\$ 380,000	13	\$ 230,000	8
1140	應收票據淨額(附註二及五)	253	-	133	-	2120	應付票據	77	-	759	-
1150	應收帳款淨額(附註二、五及十七)	308,769	10	345,205	12	2140	應付帳款	291,621	10	247,836	8
1190	其他金融資產-流動(附註十七)	360,063	12	237,825	8	2150	應付帳款-關係人(附註十七)	9,689	-	15,585	-
1210	存貨淨額(附註二及六)	1,960	-	1,629	-	2170	應付費用	93,283	3	121,440	4
1260	預付帳項	362,146	12	346,437	12	2160	應付所得稅(附註二及十五)	9,977	-	27,036	-
1286	遞延所得稅資產-流動(附註二及十五)	7,836	-	6,329	-	2210	其他應付款	21,824	1	18,153	1
1298	其他流動資產	32,868	1	32,420	1	2270	一年內到期之長期借款(附註十)	20,470	1	20,701	1
11XX	流動資產合計	1,370,280	46	1,399,978	48	2298	其他流動負債	22,099	1	21,784	1
						21XX	流動負債合計	849,040	29	703,294	24
1421	投資(附註二及七)					2420	長期負債	181,932	6	202,430	7
1425	採權益法之長期股權投資	218,797	7	264,994	9		其他負債	6,070	-	6,070	-
14XX	投資合計	20,335	1	264,994	9	2820	存入保證金(附註十七)	-	-	-	-
						2840	採權益法長期股權投資之餘(附註二及七)	32,843	1	43,144	2
1501	固定資產(附註二、八、十七及十八)					2881	遞延管理-聯屬公司間利益	50,527	2	49,214	2
1521	土地					28XX	其他負債合計	89,440	3	-	-
1531	房屋及建築	575,056	20	453,597	15	2XXX	負債合計	1,120,412	38	954,938	33
1537	機器設備	271,612	9	230,805	8		股東權益				
1551	模具設備	242,694	8	224,171	8	3110	股本(附註十二)	632,029	21	632,029	22
1561	運輸設備	976	-	976	-	32XX	資本公積(附註十二)	899,703	30	935,395	32
1681	生財器具	32,142	1	27,892	1	3310	保留盈餘(附註十二)	156,514	5	134,798	5
15X1	其他設備	1,741,838	59	1,510,584	52	3320	法定盈餘公積	-	-	2,487	-
15X9	成本合計	(472,658)	(16)	(352,985)	(12)	3350	特別盈餘公積	167,566	6	239,895	8
1672	減：累計折舊	2,402	-	222	-		未分配盈餘	-	-	-	-
15XX	預付設備款	1,271,582	43	1,157,871	40	3420	股東權益其他項目	1,719	-	2,292	-
	固定資產淨額	8,784	-	5,570	-	3XXX	累積換算調整數(附註二)	1,857,531	62	1,946,896	67
1750	無形資產						股東權益合計	2,977,943	100	2,901,834	100
	電腦軟體成本						負債及股東權益總計	\$ 2,977,943	100	\$ 2,901,834	100
1820	其他資產										
1830	存出保證金	1,127	-	1,052	-						
1860	遞延費用	211	-	-	-						
1887	遞延所得稅資產-非流動(附註二及十五)	50,140	2	36,331	2						
18XX	受限制資產-非流動(附註十八)	36,687	1	36,038	1						
	其他資產合計	88,165	3	73,421	3						
1XXX	資產總計	\$ 2,977,943	100	\$ 2,901,834	100						

後附之附註係本財務報表之一部分。



會計主管：劉吉郎



經理人：陳朝旺



董事長：陳朝旺



民國一〇一年及一〇〇年一月一日至十二月三十一日

單位：新台幣仟元，惟
每股盈餘為元

代碼	一〇一年度			一〇〇年度		
	金額	%		金額	%	
	營業收入合計（附註二及十七）					
4100	銷貨收入淨額					
4110	\$2,173,832	102		\$1,902,655	104	
4170	(8,531)	-		(36,389)	(2)	
4190	(36,193)	(2)		(31,781)	(2)	
4000	<u>2,129,108</u>	<u>100</u>		<u>1,834,485</u>	<u>100</u>	
5000	營業成本（附註六、十四及十七）					
	(1,436,950)	(68)		(1,170,212)	(64)	
5910	692,158	32		664,273	36	
5920	(50,427)	(2)		(43,044)	(2)	
5930	<u>43,044</u>	<u>2</u>		<u>31,755</u>	<u>2</u>	
	<u>684,775</u>	<u>32</u>		<u>652,984</u>	<u>36</u>	
	營業費用（附註十四及十七）					
6100	(165,123)	(8)		(126,986)	(7)	
6200	(96,220)	(4)		(124,397)	(7)	
6300	(151,231)	(7)		(151,775)	(8)	
6000	(412,574)	(19)		(403,158)	(22)	
6900	<u>272,201</u>	<u>13</u>		<u>249,826</u>	<u>14</u>	
	營業外收入及利益					
7110	918	-		581	-	
7130	45	-		8,151	-	
7160	-	-		25,292	1	

(接次頁)

(承前頁)

代碼		一〇一年度		一〇〇年度	
		金	額 %	金	額 %
7210	租金收入(附註十七)	\$ 28,677	1	\$ 27,733	2
7480	什項收入	<u>29,215</u>	<u>2</u>	<u>31,655</u>	<u>2</u>
7100	營業外收入及利益 合計	<u>58,855</u>	<u>3</u>	<u>93,412</u>	<u>5</u>
	營業外費用及損失				
7510	利息支出	(7,106)	-	(5,447)	(1)
7521	採權益法認列之投資損 失—淨額(附註二及 七)	(111,365)	(5)	(58,564)	(3)
7530	處分固定資產損失	(121)	-	(7)	-
7560	兌換損失	(33,462)	(2)	-	-
7880	什項支出	(<u>126</u>)	-	-	-
7500	營業外費用及損失 合計	(<u>152,180</u>)	(<u>7</u>)	(<u>64,018</u>)	(<u>4</u>)
7900	稅前淨利	178,876	9	279,220	15
8110	所得稅費用(附註二及十五)	(<u>17,086</u>)	(<u>1</u>)	(<u>62,056</u>)	(<u>3</u>)
9600	本期淨利	<u>\$ 161,790</u>	<u>8</u>	<u>\$ 217,164</u>	<u>12</u>
代碼		稅	前	稅	後
9750	基本每股盈餘(附註二及十 六)	<u>\$ 2.83</u>	<u>\$ 2.56</u>	<u>\$ 4.37</u>	<u>\$ 3.40</u>
9850	稀釋每股盈餘(附註二及十 六)	<u>\$ 2.81</u>	<u>\$ 2.55</u>	<u>\$ 4.30</u>	<u>\$ 3.35</u>

後附之附註係本財務報表之一部分。

董事長：陳朝旺



經理人：陳朝旺



會計主管：劉吉郎



泰博科股份有限公司

股東權益變動表

民國一〇一一年及一〇一〇年十二月三十一日

單位：新台幣千元

	股 \$ 653,089	本 資 本 \$ 964,666	保 積 法 定 盈 餘 公 積 \$ 113,998	留 特 別 盈 餘 公 積 \$ -	盈 未 分 配 盈 餘 \$ 397,587	股 東 積 換 算 調 整 數 (\$ 2,487)	其 他 項 目 \$ -	合 計 \$ 2,126,853												
									一〇一〇年一月一日餘額	九十九年度盈餘提撥及分配 (附註十一)	法定盈餘公積	特別盈餘公積	現金股利	庫藏股票買回 - 2,106 仟股	外幣財務報表換算所產生之兌換差額之變動	長期投資調整	一〇一〇年度淨利	庫藏股票註銷 - 2,106 仟股	一〇一〇年十二月三十一日餘額	一〇一〇年度盈餘提撥及分配 (附註十一)
一〇一〇年一月一日餘額	\$ 653,089	\$ 964,666	\$ 113,998	\$ -	\$ 397,587	(\$ 2,487)	\$ -	\$ 2,126,853												
九十九年度盈餘提撥及分配 (附註十一)	-	-	20,800	-	(20,800)	-	-	-												
法定盈餘公積	-	-	-	2,487	(2,487)	-	-	-												
特別盈餘公積	-	-	-	-	(261,236)	-	-	(261,236)												
現金股利	-	-	-	-	-	-	-	-												
庫藏股票買回 - 2,106 仟股	-	-	-	-	-	-	(139,891)	(139,891)												
外幣財務報表換算所產生之兌換差額之變動	-	-	-	-	-	4,779	-	4,779												
長期投資調整	-	-	-	-	(773)	-	-	(773)												
一〇一〇年度淨利	-	-	-	-	217,164	-	-	217,164												
庫藏股票註銷 - 2,106 仟股	(21,060)	(29,271)	-	-	(89,560)	-	139,891	-												
一〇一〇年十二月三十一日餘額	632,029	935,395	134,798	2,487	239,895	2,292	-	1,946,896												
一〇一〇年度盈餘提撥及分配 (附註十一)	-	-	21,716	-	(21,716)	-	-	-												
法定盈餘公積	-	-	-	(2,487)	2,487	-	-	-												
特別盈餘公積	-	(37,922)	-	-	(214,890)	-	-	(252,812)												
現金股利	-	-	-	-	-	-	-	-												
庫藏股票買回 - 2,106 仟股	-	-	-	-	-	-	-	-												
外幣財務報表換算所產生之兌換差額之變動	-	-	-	-	-	(573)	-	(573)												
長期投資調整	-	-	-	-	-	-	-	-												
一〇一〇年度淨利	-	-	-	-	161,790	-	-	161,790												
一〇一〇年十二月三十一日餘額	632,029	899,703	156,514	-	167,566	1,719	-	1,857,531												

後附之附註係本財務報表之一部分。



董事長：陳朝旺



經理人：陳朝旺



會計主管：劉吉郎

泰博科技股份有限公司

現金流量表

民國一〇一年及一〇〇年一月一日至十二月三十一日

單位：新台幣仟元

	一〇一年度	一〇〇年度
營業活動之現金流量		
本期淨利	\$ 161,790	\$ 217,164
折舊費用	122,278	132,330
各項攤提	4,570	4,655
存貨跌價及呆滯損失（回升利益）	6,978	(9,816)
存貨報廢損失	64,909	29,351
呆帳損失	14,879	27,921
權益法認列之投資損失	111,365	58,564
處分固定資產淨損失（利益）	76	(8,144)
處份遞延費用利益	-	(133)
採權益法評價之長期投資現金股利	14,899	9,964
遞延所得稅	(14,341)	(2,178)
營業資產及負債之淨變動		
應收票據	(120)	471
應收帳款	21,557	(47,899)
應收帳款－關係人	(122,238)	(105,976)
其他應收款	(331)	7,260
存貨	(87,596)	(3,756)
預付款項	(1,507)	6,665
其他流動資產	(2,216)	(9,855)
應付票據	(682)	525
應付帳款	43,785	35,416
應付帳款－關係人	(5,896)	14,603
應付費用	(28,157)	(3,075)
應付所得稅	(17,059)	15,188
其他流動負債	316	3,190
遞延貸項	7,383	11,289
營業活動之淨現金流入	<u>294,642</u>	<u>383,724</u>
投資活動之現金流量		
購置固定資產價款	(232,750)	(77,404)
處分固定資產價款	356	93,406
處分遞延費用價款	-	1,460
採權益法之長期股權投資增加	(45,484)	(146,040)

(接次頁)

(承前頁)

	一〇一一年度	一〇〇年度
預付投資款增加	(\$ 20,335)	\$ -
存出保證金(增加)減少	(75)	741
無形資產增加	(7,697)	-
遞延費用增加	(298)	(1,658)
受限制資產增加	(649)	(31,372)
投資活動之淨現金流出	(306,932)	(160,867)
融資活動之現金流量		
短期借款增加	150,000	230,000
長期借款減少	(20,729)	(121,298)
存入保證金減少	-	(19)
發放現金股利	(252,812)	(261,236)
庫藏股買回成本	-	(139,891)
融資活動之淨現金流出	(123,541)	(292,444)
期末現金及約當現金減少數	(135,831)	(69,587)
期初現金及約當現金餘額	419,036	488,623
期末現金及約當現金餘額	\$ 283,205	\$ 419,036
現金流量資訊之補充揭露		
本期支付利息	\$ 7,106	\$ 5,505
本期支付所得稅	\$ 48,487	\$ 38,727
不影響現金流量及僅有部分現金收支之投資 及融資活動		
庫藏股註銷	\$ -	\$ 139,891
一年內到期之長期借款	\$ 20,470	\$ 20,701
存貨轉入固定資產	\$ -	\$ 35,934
購置固定資產	(\$ 242,373)	(\$ 71,722)
應付購買設備款增加(減少)	9,623	(5,682)
付現數	(\$ 232,750)	(\$ 77,404)

後附之附註係本財務報表之一部分。

董事長：陳朝旺



經理人：陳朝旺



會計主管：劉吉郎



泰博科技股份有限公司

財務報表附註

民國一〇一及一〇〇年度

(金額除另予註明者外，係以新台幣仟元為單位)

一、公司沿革及營業

泰博科技股份有限公司（以下簡稱本公司）係於八十七年五月成立，主要從事於各種電子零組件、醫療器材之研發、製造及買賣等業務。

本公司股票自九十九年十二月起經財團法人中華民國證券櫃檯買賣中心核准，於該中心上櫃買賣。

截至一〇一年及一〇〇年十二月三十一日止，本公司員工人數分別為 605 人及 618 人。

二、重要會計政策之彙總說明

本財務報表係依照證券發行人財務報告編製準則、商業會計法、商業會計處理準則及一般公認會計原則編製。重要會計政策彙總說明如下：

(一) 外幣交易及外幣財務報表換算

本公司所有國外營運機構外幣財務報表之換算如下：資產及負債科目均按資產負債表日之即期匯率換算；股東權益按歷史匯率換算；股利按宣告日之匯率換算；損益科目按加權平均匯率換算；外幣財務報表換算所產生之累積換算調整數列於股東權益項下，俟國外營運機構出售或清算時併入損益計算。

非衍生性商品之外幣交易所產生之各項外幣資產、負債、收入或費用，按交易日之即期匯率折算新台幣金額入帳。外幣資產及負債實際收付結清時所產生之兌換差額，作為當期損益。

資產負債表日之外幣貨幣性資產或負債，按該日即期匯率予以調整，兌換差額列為當期損益。

資產負債表日之外幣非貨幣性資產或負債（例如權益商品），依公平價值衡量者，按該日即期匯率調整，所產生之兌換差額，屬公平價值變動認列為股東權益調整項目者，列為股東權益調整項目；屬公平價值變動認列為當期損益者，列為當期損益。以成本衡量者，則按交易日之歷史匯率衡量。

外幣長期投資按權益法計價者，以被投資公司之外幣財務報表換算後所得之股東權益做為依據，兌換差額列入累積換算調整數，作為股東權益之調整項目。

(二) 會計估計

依照前述準則、法令及原則編製財務報表時，本公司對於備抵呆帳、存貨跌價損失、固定資產折舊、所得稅、退休金以及員工分紅及董監酬勞費用等之提列，必須使用合理之估計金額，因估計涉及判斷，實際結果可能有所差異。

(三) 資產與負債區分流動與非流動之標準

流動資產包括現金或約當現金、主要為交易目的而持有之資產，以及預期於資產負債表日後一年內變現之資產；固定資產及其他不屬於流動資產之資產為非流動資產。流動負債包括主要為交易目的而發生之負債以及須於資產負債表日後一年內清償之負債，負債不屬於流動負債者為非流動負債。

(四) 約當現金

約當現金係自投資日起三個月內到期或清償之國庫券、商業本票及銀行承兌匯票等，其帳面價值近似公平價值。

(五) 應收帳款之減損評估

本公司對於應收帳款係於每一資產負債表日評估其減損跡象，當有客觀證據顯示，因應收帳款原始認列後發生之單一或多項事件，致使應收帳款之估計未來現金流量受影響者，該應收帳款則視為已減損。客觀之減損證據可能包含：

1. 債務人發生顯著財務困難；或
2. 應收帳款發生逾期之情形；或
3. 債務人很有可能倒閉或進行其他財務重整。

針對某些應收款項經個別評估未有減損後，另再以組合基礎來評估減損。應收帳款組合之客觀減損證據可能包含本公司過去收款經驗、該組合之延遲付款增加情況，以及與應收帳款違約有關之可觀察全國性或區域性經濟情勢變化。

認列之減損損失金額係為該資產之帳面金額與預期未來現金流量（已反映擔保品或保證之影響）以該應收帳款原始有效利率折現值之間的差額。應收款項之帳面金額係藉由備抵評價科目調降。當應收款項視為無法回收時，係沖銷備抵評價科目。原先已沖銷而後續回收之款項係貸記備抵評價科目。備抵評價科目帳面金額之變動認列為呆帳損失。

(六) 資產減損

倘資產（主要為固定資產、無形資產及遞延費用）以其相關可回收金額衡量帳面價值有重大減損時，就其減損部分認列損失。嗣後若資產可回收金額增加時，將減損損失之迴轉認列為利益，惟資產於減損損失迴轉後之帳面價值，不得超過該項資產在未認列減損損失之情況下，減除應提列攤銷後之帳面價值。

(七) 存 貨

存貨包括原料、製成品及半成品。存貨係以成本與淨變現價值孰低計價，比較成本與淨變現價值時除同類別存貨外係以個別項目為基礎。淨變現價值係指在正常情況下之估計售價減除至完工尚需投入之成本及銷售費用後之餘額。存貨成本之計算採用加權平均法。

(八) 採權益法之長期股權投資

本公司對被投資公司持有表決權股份達百分之二十以上或具有重大影響力者，採用權益法評價。

取得股權或首次採用權益法時，先將投資成本予以分析處理，投資成本超過可辨認淨資產公平價值部分列為商譽，商譽不予攤銷，若可辨認淨資產公平價值超過投資成本，則其差額就各非流動資產（非採權益法評價之金融資產、待處分資產、遞延所得稅資產及預付退休金或其他退休給付除外）公平價值等比例減少之，仍有差額時列為非常損益。

本公司與採權益法被投資公司順流交易所產生之利益，按持股比例予以消除；惟如本公司對該被投資公司有控制能力，則予全部消除。本公司與採權益法被投資公司逆流交易所產生之利益，按持股比例予以消除。

被投資公司發行新股時，若未按持股比例認購，致使持股比例發生變動，並因而使投資之股權淨值發生增減時，其增減數調整資本公積及長期投資；前項調整如應借記資本公積，而長期投資所產生之資本公積餘額不足時，其差額借記保留盈餘。

(九) 固定資產

固定資產以成本減累計折舊及累計減損計價。固定資產購建期間為該項資產所支出款項而負擔之利息，予以資本化列為固定資產之成本。重大之更新及改良作為資本支出；修理及維護支出則作為當期費用。

折舊採用直線法依下列耐用年限計提：房屋及建築，五年至五十年；機器設備，二年至九年；模具設備，二年至五年；運輸設備，五年；生財器具，三年至十年；其他設備，三年至五年。耐用年限屆滿仍繼續使用之固定資產，則就其殘值按重行估計可使用年數繼續提列折舊。

固定資產出售或報廢時，其相關成本、累計折舊及累計減損均自帳上減除。處分固定資產之利益或損失，依其性質列為當期之營業外利益或損失。

(十) 無形資產

無形資產以取得成本為入帳基礎，採用直線法依其耐用年限分期攤銷。電腦軟體成本按一至五年，以直線法攤銷。

(十一) 退休金

屬確定提撥退休辦法之退休金，係於員工提供服務之期間，將應提撥之退休金數額認列為當期費用。

(十二) 所得稅

所得稅作跨期間及同期間之分攤。可減除暫時性差異及未使用投資抵減之所得稅影響數認列為遞延所得稅資產，並評估其可實現

性，認列備抵評價金額；應課稅暫時性差異之所得稅影響數則認列為遞延所得稅負債。遞延所得稅資產或負債依其相關資產或負債之分類劃分為流動或非流動項目，無相關之資產或負債者，依預期回轉期間劃分為流動或非流動項目。

購置機器設備、研究發展及人才培訓等支出所產生之所得稅抵減，採用當期認列法處理。

以前年度應付所得稅之調整，列入當期所得稅。依所得稅法規定計算之未分配盈餘加徵百分之十所得稅，列為股東會決議年度之所得稅費用。

(十三) 庫藏股票

本公司買回已發行股票作為庫藏股票時，將所支付之成本借記庫藏股票，列為股東權益之減項。

(十四) 收入之認列

本公司係於貨物之所有權及顯著風險移轉予客戶時認列銷貨收入，因其獲利過程大部分已完成，且已實現或可實現。去料加工時，加工產品之所有權及顯著風險並未移轉，是以去料時不作銷貨處理。

銷貨收入係按本公司與買方所協議交易對價（考量商業折扣及數量折扣後）之公平價值衡量；惟銷貨收入之對價為一年期以內之應收款時，其公平價值與到期值差異不大且交易量頻繁，則不按設算利率計算公平價值。

(十五) 重分類

一〇〇年度之財務報表若干項目經重分類，俾配合一〇一年度財務報表之表達。

三、會計變動之理由及其影響

金融商品之會計處理

本公司自一〇〇年一月一日起，採用新修訂之財務會計準則公報第三十四號「金融商品之會計處理準則」。主要之修訂包括(一)將應收租賃款之減損納入公報適用範圍；(二)修訂保險相關合約之會計準則適用規範；(三)將原始產生之放款及應收款納入公報適用範圍；(四)增訂以攤銷後成本衡量之金融資產於債務困難修改條款時之減損規範；及

(五)債務條款修改時債務人之會計處理。此項會計變動，對一〇〇年度並無影響。

營運部門資訊之揭露

本公司自一〇〇年一月一日起，採用新發布之財務會計準則公報第四十一號「營運部門資訊之揭露」。該公報之規定係以管理階層制定營運事項決策時所使用之企業組成部分相關資訊為基礎，營運部門之辨識則以主要營運決策者定期複核用以分配資源予部門與評量績效之內部報告為基礎。該公報係取代財務會計準則公報第二十號「部門別財務資訊之揭露」，採用該公報僅對本公司部門別資訊之報導方式產生改變。

四、現金及約當現金

	一〇〇一年 十二月三十一日	一〇〇〇年 十二月三十一日
庫存現金	\$ 775	\$ 667
銀行支票及活期存款	139,574	66,186
銀行定期存款	-	30,298
外幣活期存款	<u>142,856</u>	<u>321,885</u>
	<u>\$283,205</u>	<u>\$419,036</u>

五、應收票據及應收帳款

	一〇〇一年 十二月三十一日	一〇〇〇年 十二月三十一日
應收票據		
應收票據－非關係人	\$ 39	\$ 3
應收票據－關係人	<u>214</u>	<u>130</u>
	<u>\$ 253</u>	<u>\$ 133</u>
應收帳款		
應收帳款－非關係人	\$329,620	\$351,388
應收帳款－關係人	360,063	237,825
減：備抵呆帳	<u>(20,851)</u>	<u>(6,183)</u>
	<u>\$668,832</u>	<u>\$583,030</u>
催收款		
催收款項	\$ 38,996	\$ 61,467
減：備抵呆帳	<u>(38,996)</u>	<u>(61,467)</u>
	<u>\$ -</u>	<u>\$ -</u>

一〇〇一年十二月三十一日之催收款主要係催收已久未能收回之應收帳款轉列。

本公司備抵呆帳之變動情形如下：

	一〇一一年度			一〇〇一年度		
	應收票據	應收帳款	催收款	應收票據	應收帳款	催收款
年初餘額	\$ -	\$ 6,183	\$ 61,467	\$ -	\$ 11,947	\$ 27,782
減：本年度實際沖銷	-	-	(22,682)	-	-	-
加：本年度提列呆帳費用	-	14,879	-	-	27,921	-
減：轉列催收款	-	(211)	211	-	(33,685)	33,685
年底餘額	<u>\$ -</u>	<u>\$ 20,851</u>	<u>\$ 38,996</u>	<u>\$ -</u>	<u>\$ 6,183</u>	<u>\$ 61,467</u>

六、存貨

	一〇一一年 十二月三十一日	一〇〇一年 十二月三十一日
製成品	\$ 77,505	\$ 62,695
半成品	163,864	175,298
原料	<u>120,777</u>	<u>108,444</u>
	<u>\$362,146</u>	<u>\$346,437</u>

一〇一年及一〇〇一年十二月三十一日之備抵存貨跌價損失分別為 77,009 仟元及 70,031 仟元。

一〇一及一〇〇年度與存貨相關之銷貨成本分別為 1,436,950 仟元及 1,170,212 仟元。一〇一及一〇〇年度之銷貨成本包括存貨跌價損失 6,978 仟元及存貨回升利益 9,816 仟元、存貨報廢損失 64,909 仟元及 29,351 仟元。

七、採權益法之長期股權投資

被投資公司	一〇一一年 十二月三十一日		一〇〇一年 十二月三十一日	
	帳列金額	持股%	帳列金額	持股%
非上市櫃公司				
普陽開發科技有限公司	\$ 22,524	100.00	\$ 24,374	100.00
Fora Care Inc.	(32,843)	100.00	34,269	100.00
喬聯科技股份有限公司	55,123	40.81	65,368	40.81
ForaCare Japan (原日本 U-RIGHT)	2,173	96.30	4,542	94.74
Fora Care SUISSE AG	17,558	70.00	25,730	70.00
泰達精密科技股份有限公司	<u>121,419</u>	89.50	<u>110,711</u>	100.00
	185,954		264,994	
加：長期投資貸餘轉列其他負債	32,843		-	
預付長期投資款	<u>20,335</u>		-	
	<u>\$ 239,132</u>		<u>\$ 264,994</u>	

上述採權益法評價之被投資公司除 Foracare Japan 及 Fora Care SUISSE AG，係按未經會計師查核之財務報表計算外，餘係按經會計師查核簽證之財務報表計算，惟管理當局認為上述被投資公司財務報表未經會計師查核，尚不致產生重大之影響。

本公司於一〇一年十二月十八日增加投資 Fora Care Inc. (USA) 20,335 仟元，因 Fora Care Inc. (USA) 尚未完成股本變更登記，故帳列預付投資款項下。

本公司已另行編製一〇一及一〇〇年度之合併報表在案。其原始投資成本及相關投資（損）益列示如下：

被投資公司	一〇一年		一〇〇一年		年度 累積換算 調整數
	原始投資 金額	投資 (損) 益	本期未實現 銷貨毛利	合計	
普陽開發科技股份有限公司	\$ 5,000	\$ 13,049	\$ -	\$ 13,049	\$ -
Fora Care Inc. (USA)	96,185	(66,925)	-	(66,925)	(187)
喬聯科技股份有限公司	98,244	(10,165)	(142)	(10,307)	62
Foracare Japan	46,391	(16,198)	-	(16,198)	(9)
Fora Care SUISSE AG	40,632	(7,817)	-	(7,817)	(355)
泰達精密科技股份有限公司	<u>161,100</u>	<u>(25,489)</u>	<u>2,322</u>	<u>(23,167)</u>	<u>(-)</u>
	<u>\$ 447,552</u>	<u>(\$ 113,545)</u>	<u>\$ 2,180</u>	<u>(\$ 111,365)</u>	<u>(\$ 489)</u>

被投資公司	一〇一年		一〇〇一年		年度 累積換算 調整數
	原始投資 金額	投資 (損) 益	本期未實現 銷貨毛利	合計	
普陽開發科技有限公司	\$ 5,000	\$ 16,316	\$ -	\$ 16,316	\$ -
Fora Care Inc. (USA)	96,185	(21,205)	-	(21,205)	2,303
喬聯科技股份有限公司	98,244	(20,191)	(110)	(20,301)	230
Foracare Japan	32,007	(14,347)	-	(14,347)	684
Fora Care SUISSE AG	40,632	262	-	262	867
泰達精密科技股份有限公司	<u>130,000</u>	<u>(21,390)</u>	<u>2,101</u>	<u>(19,289)</u>	<u>-</u>
	<u>\$ 402,068</u>	<u>(\$ 60,555)</u>	<u>\$ 1,991</u>	<u>(\$ 58,564)</u>	<u>\$ 4,084</u>

本公司投資喬聯科技股份有限公司，投資成本與股權淨值間差額屬攤銷性資產及非攤銷性資產者，一〇一及一〇〇年度增減變動如下：

	一〇一年度	一〇〇一年度
年初金額	\$ -	\$ 1,813
重分類	-	(1,683)
本年度減少	-	(130)
年底餘額	<u>\$ -</u>	<u>\$ -</u>

本公司投資喬聯科技股份有限公司，投資成本與股權淨值間差額屬攤銷性資產者依非流動資產之耐用年限採用直線法平均攤銷。

上述屬商譽及攤銷性資產者，已於一〇〇年第三季淨額列示，差額調整一〇〇年前三季之損益。

八、固定資產

成 本	一 〇 〇 年 度								
	土 地	房 屋 及 建 築	機 器 設 備	模 具 設 備	運 輸 設 備	生 財 器 具	其 他 資 產	預 付 設 備 款	合 計
年初餘額	\$ 453,597	\$ 551,364	\$ 230,805	\$ 224,171	\$ 976	\$ 27,892	\$ 21,779	\$ 222	\$ 1,510,806
本年度增加	121,459	35,736	17,783	10,002	-	2,600	1,407	53,386	242,373
本年度處分	-	-	(290)	-	-	(2,564)	(133)	-	(2,987)
重分類	-	4,330	23,314	8,521	-	-	9,089	(51,206)	(5,952)
年底餘額	575,056	591,430	271,612	242,694	976	27,928	32,142	2,402	1,744,240
累計折舊									
年初餘額	-	135,560	72,448	113,360	407	17,941	13,219	-	352,935
折舊費用	-	48,867	34,577	30,783	163	4,157	3,731	-	122,278
本年度處分	-	-	(231)	-	-	(2,195)	(129)	-	(2,555)
年底餘額	-	184,427	106,794	144,143	570	19,903	16,821	-	472,658
累計減損									
年初餘額	-	-	-	-	-	-	-	-	-
本年度增加	-	-	-	-	-	-	-	-	-
本年度處分	-	-	-	-	-	-	-	-	-
年底餘額	-	-	-	-	-	-	-	-	-
年底淨額	\$ 575,056	\$ 407,003	\$ 164,818	\$ 98,551	\$ 406	\$ 8,025	\$ 15,321	\$ 2,402	\$ 1,271,582

成 本	一 〇 〇 年 度								
	土 地	房 屋 及 建 築	機 器 設 備	模 具 設 備	運 輸 設 備	生 財 器 具	其 他 資 產	預 付 設 備 款	合 計
年初餘額	\$ 458,097	\$ 530,173	\$ 322,360	\$ 168,734	\$ 976	\$ 32,699	\$ 28,603	\$ 7,991	\$ 1,549,633
本年度增加	-	15,606	9,770	20,102	-	2,116	1,257	22,871	71,722
本年度處分	(4,500)	(7,195)	(111,651)	(6,630)	-	(6,923)	(8,447)	-	(145,346)
重分類	-	12,780	10,326	41,965	-	-	366	(30,640)	34,797
年底餘額	453,597	551,364	230,805	224,171	976	27,892	21,779	222	1,510,806
累計折舊									
年初餘額	-	93,703	69,487	83,346	244	17,996	15,913	-	280,689
折舊費用	-	49,052	35,998	36,629	163	5,680	4,808	-	132,330
本年度處分	-	(7,195)	(33,037)	(6,615)	-	(5,735)	(7,502)	-	(60,084)
年底餘額	-	135,560	72,448	113,360	407	17,941	13,219	-	352,935
累計減損									
年初餘額	-	-	-	-	-	-	-	-	-
本年度增加	-	-	-	-	-	-	-	-	-
本年度處分	-	-	-	-	-	-	-	-	-
年底餘額	-	-	-	-	-	-	-	-	-
年底淨額	\$ 453,597	\$ 415,804	\$ 158,357	\$ 110,811	\$ 569	\$ 9,951	\$ 8,560	\$ 222	\$ 1,157,871

一〇一年及一〇〇年十二月三十一日上述固定資產提供作為銀行借款擔保質押之情形，請參閱附註十八。另一〇一及一〇〇年度皆無利息資本化之情事。

九、短期借款

借 款 名 稱	一 〇 一 年 十 二 月 三 十 一 日		一 〇 〇 年 十 二 月 三 十 一 日	
	金 額	利 率 區 間	金 額	利 率 區 間
信用借款	\$ 250,000	1.28%~1.68%	\$ 230,000	1.28%~1.60%
擔保借款	130,000	1.28%~1.68%	-	-
	<u>\$ 380,000</u>		<u>\$ 230,000</u>	

截至一〇一年及一〇〇年十二月三十一日止，本公司為短期借款而提供質抵押擔保之情形，請詳附註十八。

十、銀行長期借款

借 款 內 容	一 〇 一 年	一 〇 〇 年
	十二月三十一日	十二月三十一日
玉山銀行		
借款總額：350,000 仟元	\$ 202,402	\$ 223,131
借款期間：96.01.15~111.01.15		
利率區間：1.37%		
還款方法：前兩年按月付息，本金 自兩年後採年金法以每 個月為一期共分 156 期 平均攤還。		
減：一年內到期之 長期借款	(20,470)	(20,701)
	<u>\$ 181,932</u>	<u>\$ 202,430</u>

截至一〇一年及一〇〇年十二月三十一日止，本公司為長期借款而提供質抵押擔保之情形，請詳附註十八。

十一、員工退休金

適用「勞工退休金條例」之員工退休金制度，係屬確定提撥退休辦法，依員工每月薪資百分之六提撥至勞工保險局之個人專戶；本公司一〇一及一〇〇年度認列之退休金成本分別為 12,078 仟元及 12,162 仟元。

十二、股東權益

(一) 股 本

一〇一年及一〇〇年十二月三十一日本公司額定股本皆為 800,000 仟元，分為 80,000 仟股，每股 10 元，均為普通股，一〇一年及一〇〇年十二月三十一日之實收股本皆為 632,029 仟元。

本公司歷年來各次增資均經主管機關核准變更登記在案，其有關增資股款來源之明細如下：

	金 額
原始現金認股	\$ 2,500
現金增資	215,700
盈餘轉增資	308,509
資本公積轉增資	67,380
員工認股權轉增資	20,000
員工紅利轉增資	39,000
庫藏股註銷	(21,060)
	<u>\$632,029</u>

(二) 資本公積

資本公積中屬超過票面金額發行股票之溢額及受領贈與之部分得用以彌補虧損，亦得於公司無虧損時，用以發放現金股利或撥充股本，惟撥充股本時每年以實收股本之一定比率為限。

因長期股權投資、員工認股權及認股權產生之資本公積，不得作為任何用途。

資本公積明細如下：

	一〇一年 十二月三十一日	一〇〇年 十二月三十一日
股票發行溢價	\$834,604	\$872,526
員工紅利轉增資	62,461	62,461
因長期投資產生	2,230	-
其他	408	408
期末餘額	<u>\$899,703</u>	<u>\$935,395</u>

(三) 盈餘分配及股利政策

本公司依公司法及公司章程規定，年度總決算如有盈餘，應先提繳稅款，彌補以往年度虧損，次提 10% 為法定盈餘公積，如尚有盈餘再分派如下：

1. 員工紅利百分之十至百分之二十五。
2. 董監酬勞不高於百分之三。
3. 股東紅利及其他分配由董事會擬議再交由股東常會承認。

一〇一及一〇〇年度應付員工紅利估列金額分別 16,547 仟元及 41,726 仟元；應付董監酬勞估列金額分別為 827 仟元及 6,259 仟元。前述員工紅利係按一〇一及一〇〇年稅後淨利（已扣除員工分紅及董監酬勞之金額）之 10% 計算；董監酬勞均按稅後淨利之 0.5% 計算。於股東會決議日時，若金額仍有變動，則依會計估計變動處理，於股東會決議年度調整入帳。如股東會決議採股票發放員工紅利，股票紅利股數按決議分紅之金額除以股票公平價值決定，股票公平價值係指股東會決議日前一日的收盤價（考量除權息之影響後）。依金管會一〇一年十二月二十八日發布金管證審字第 1010059296 號之規定，以股東會決議日前一日的收盤價（考量除權除息之影響後），若無

市價，則以國際財務報導準則第 2 號「股份基礎給付」之規定以評價技術等方式評估公平價值。

本公司分配盈餘時，必須依法令規定就股東權益減項（包括未實現重估增值、金融商品未實現損益、未認列為退休金成本之淨損失及換算調整數）餘額提列特別盈餘公積。嗣後股東權益減項金額如有減少，可就減少金額自特別盈餘公積轉回未分配盈餘。

法定盈餘公積應提撥至其餘額達公司實收股本總額時為止。法定盈餘公積得用以彌補虧損。公司無虧損時，法定盈餘公積超過實收股本總額 25% 之部分除得撥充股本外，尚得以現金分配。

分配未分配盈餘時，除屬非中華民國境內居住者之股東外，其餘股東可獲配按股利分配日之稅額扣抵比率計算之股東可扣抵稅額。

本公司股東常會分別於一〇一年五月十八日及一〇〇年五月十二日決議通過董事會擬議之一〇〇及九十九年度盈餘分配案如下：

	盈 餘 分 配 案		每 股 股 利 (元)	
	一〇〇年度	九十九年度	一〇〇年度	九十九年度
法定盈餘公積	\$ 21,716	\$ 20,800	\$ -	\$ -
現金股利	214,890	261,236	3.4	4
特別盈餘公積	(2,487)	2,487	-	-
	<u>\$ 234,119</u>	<u>\$ 284,523</u>		

本公司分別於一〇一年五月十八日及一〇〇年五月十二日之股東會決議配發一〇〇及九十九年度員工紅利及董監事酬勞如下：

	一 〇 〇 年 度		九 十 九 年 度	
	現 金 紅 利	股 票 紅 利	現 金 紅 利	股 票 紅 利
員工紅利	\$ 38,015	\$ -	\$ 38,302	\$ -
董監事酬勞	2,200	-	4,000	-

	一 〇 〇 年 度		九 十 九 年 度	
	員 工 紅 利	董 監 事 酬 勞	員 工 紅 利	董 監 事 酬 勞
股東會決議配發金額	\$ 38,015	\$ 2,200	\$ 38,302	\$ 4,000
各年度財務報表認列金額	<u>41,760</u>	<u>6,300</u>	<u>36,744</u>	<u>5,500</u>
	<u>(\$ 3,745)</u>	<u>(\$ 4,100)</u>	<u>\$ 1,558</u>	<u>(\$ 1,500)</u>

股東會決議配發之員工紅利及董監事酬勞與各年度財務報表認列之員工分紅及董監事酬勞之差異主要係因估計改變，已分別調整為一〇一及一〇〇年度之損益。

有關本公司董事會通過擬議及股東會決議之員工紅利及董監酬勞資訊，請至台灣證券交易所「公開資訊觀測站」查詢。

十三、庫藏股票

單位：仟股

收 回 原 因	期 初 股 數	本 期 增 加	本 期 減 少	期 末 股 數
<u>一〇一年度</u>				
維護本公司信用及股東權益	=====	=====	=====	=====
<u>一〇〇年度</u>				
維護本公司信用及股東權益	=====	<u>2,106</u>	<u>2,106</u>	=====

本公司持有之庫藏股票，業已於一〇〇年八月十七日依證券交易法及相關規定全數辦理註銷登記，並已依財務會計準則公報規定調整資本公積及保留盈餘。

十四、本期發生之用人、折舊、折耗及攤銷費用

性質別 \ 功能別	一 〇 一 年 度			一 〇 〇 年 度		
	屬於營業成本者	屬於營業費用者	合 計	屬於營業成本者	屬於營業費用者	合 計
用人費用						
薪資費用	\$ 150,019	\$ 145,862	\$ 295,881	\$ 161,347	\$ 167,316	\$ 328,663
勞健保費用	16,529	11,083	27,612	14,748	11,003	25,751
退休金費用	8,129	3,949	12,078	6,978	5,184	12,162
其他用人費用	3,296	10,913	14,209	2,481	10,130	12,611
折舊費用	96,079	26,199	122,278	104,192	28,138	132,330
攤銷費用	215	4,355	4,570	402	4,253	4,655

十五、所得稅

(一) 帳列稅前利益按法定稅率(17%)計算之所得稅費用與所得稅費用之調節如下：

	一〇一年度	一〇〇年度
稅前利益按法定稅率計算之		
所得稅費用	\$ 30,408	\$ 47,467
調節項目之所得稅影響數		
永久性差異		
免稅所得	(14,173)	(2,890)
其他	3,472	3,957
暫時性差異		
呆帳超限	(1,459)	4,486
存貨跌價損失	1,186	(1,669)
權益法認列投資損失	15,460	5,999
閒置產能	(1,216)	(1,216)
處分債權利益	(351)	(351)
未實現兌換損益	135	(7,805)
未實現銷貨毛利	1,255	1,920
其他	(622)	814
當期所得稅	34,095	50,712
遞延所得稅		
暫時性差異	(14,341)	(2,178)
以前年度所得稅調整	(2,668)	13,522
所得稅費用(約)	<u>\$ 17,086</u>	<u>\$ 62,056</u>

立法院於九十九年四月通過「產業創新條例」，其中第十條規定公司得在投資於研究發展支出 15% 限度內，抵減當年度應納營利事業所得稅，並以不超過該公司當年度應納營利事業所得稅 30% 為限，該規定之施行期間自九十九年一月一日起至一〇八年十二月三十一日止。

另於九十九年五月修正所得稅法第五條條文，將營利事業所得稅稅率由百分之二十調降為百分之十七，並自九十九年度施行。

(二) 遞延所得稅資產：

	一〇一年 十二月三十一日	一〇〇年 十二月三十一日
遞延所得稅資產—流動		
呆帳損失超限剔除數	\$ 8,935	\$ 10,441
存貨跌價損失	13,092	11,905
處分債權利益	351	351
閒置產能	1,216	1,216
未實現銷貨毛利	8,573	7,318
未實現兌換損失	510	375
其他	191	814
遞延所得稅資產淨額—流動	<u>\$ 32,868</u>	<u>\$ 32,420</u>
遞延所得稅資產—非流動		
權益法認列投資損失	\$ 32,267	\$ 16,807
處分債權利益	16,120	16,471
累積換算調整數	249	333
閒置產能	1,504	2,720
遞延所得稅資產—非流動	<u>\$ 50,140</u>	<u>\$ 36,331</u>

- (三) 本公司一〇〇年度增資擴展生產 303 醫療器材及設備之投資計劃，經經濟部工業局(96)工中字第 09605032690 號核准，符合適用九十二年三月二十日行政院發布之「製造業及相關技術服務業新增投資五年免徵營利事業所得稅獎勵辦法」之規定，本公司依促進產業升級條例第九條之二第一款規定適用免徵營利事業所得稅，並自九十六年一月一日起連續五年適用。
- (四) 本公司一〇一年度增資擴展生產 33 其他製造業、16 印刷及資料儲存媒體複製業、25 金屬製品製造業、22 塑膠製品造業之投資計劃，經經濟部工業局(101)工中字第 10105103220 號核准，符合適用九十二年三月二十日行政院發布之「製造業及相關技術服務業新增投資五年免徵營利事業所得稅獎勵辦法」之規定，本公司依促進產業升級條例第九條之二第一款規定適用免徵營利事業所得稅，並自一〇一年一月一日起連續五年適用。
- (五) 截至一〇一年十二月三十一日止，本公司營利事業所得稅結算申報業經核定至九十八年度。

(六) 兩稅合一相關資訊：

	一〇一年 十二月三十一日	一〇〇年 十二月三十一日
1. 股東可扣抵稅額餘額	<u>\$ 36,727</u>	<u>\$ 60,745</u>

2. 未分配盈餘

本公司帳列無屬於八十六年(含)以前之未分配盈餘。

3. 依所得稅法規定，本公司分配屬於八十七年度(含)以後之盈餘時，本國股東可按股利分配日之稅額扣抵比率計算可獲配之股東可扣抵稅額。本公司預計一〇一年度盈餘分配之稅額扣抵比率時，已考量應付當年度所得稅，由於實際分配予股東之可扣抵稅額，應以股利盈餘分配日之股東可扣抵稅額帳戶餘額為計算基礎，其與將來實際分配予股東時所適用之稅額扣抵比率可能會有所差異。一〇〇年度已有實際之稅額扣抵比率，則揭露實際數。

	一〇一年度(預計)	一〇〇年度(實際)
盈餘分配之稅額扣抵比率	<u>20.99%</u>	<u>21.74%</u>

十六、每股盈餘

(單位：新台幣元)

	一〇一年 稅前	一〇一年 稅後	一〇〇年 稅前	一〇〇年 稅後
基本每股盈餘				
本期淨利	<u>\$ 2.83</u>	<u>\$ 2.56</u>	<u>\$ 4.37</u>	<u>\$ 3.40</u>
稀釋每股盈餘				
本期淨利	<u>\$ 2.81</u>	<u>\$ 2.55</u>	<u>\$ 4.30</u>	<u>\$ 3.35</u>

計算每股盈餘之分子及分母揭露如下：

	金額 (分子)		股數 (分母) (仟股)	每股盈餘 (元)	
	稅 前	稅 後		稅 前	稅 後
<u>一〇一年度</u>					
本期淨利	\$ 178,876	\$ 161,790			
基本每股盈餘					
屬於普通股股東之					
本期純益	\$ 178,876	\$ 161,790	63,203	\$ 2.83	\$ 2.56
具稀釋作用之潛在普通					
股之影響					
員工分紅	-	-	364		
稀釋每股盈餘					
屬於普通股股東之					
本期純益加潛在	\$ 178,876	\$ 161,790	63,567	\$ 2.81	\$ 2.55
普通股之影響					
<u>一〇〇年度</u>					
本期淨利	\$ 279,220	\$ 217,164			
基本每股盈餘					
屬於普通股股東之					
本期純益	\$ 279,220	\$ 217,164	63,856	\$ 4.37	\$ 3.40
具稀釋作用之潛在普通					
股之影響					
員工分紅	-	-	1,049		
稀釋每股盈餘					
屬於普通股股東之					
本期純益加潛在	\$ 279,220	\$ 217,164	64,905	\$ 4.30	\$ 3.35
普通股之影響					

本公司自九十七年一月一日起，採用（九六）基秘字第〇五二號函，將員工分紅及董監酬勞視為費用而非盈餘之分配。若企業得選擇以股票或現金發放員工分紅，則計算稀釋每股盈餘時，應假設員工分紅將採發放股票方式，並於該潛在普通股具有稀釋作用時計入加權平均流通在外股數，以計算稀釋每股盈餘。計算稀釋每股盈餘時，以該潛在普通股資產負債表日之收盤價，作為發行股數之判斷基礎。於次年度股東會決議員工分紅發放股數前計算稀釋每股盈餘時，亦繼續考量該等潛在普通股之稀釋作用。

計算每股盈餘時，無償配股之影響已列入追溯調整。本期並無無償配股，故對一〇〇年度稅後基本每股盈餘並無影響。

十七、關係人交易

(一) 關係人之名稱及關係

關係人名稱	與本公司之關係
博陽開發有限公司	本公司與該公司負責人相同
普陽開發科技股份有限公司	本公司之子公司
Fora Care Inc. (USA)	"
Fora Care SUISSE AG	"
Fora Care Japan	"
喬聯科技股份有限公司	"
泰達精密科技股份有限公司	本公司之子公司
蘇州喬陽醫學科技有限公司	本公司之孫公司
蘇州美商福爾醫療儀器有限公司	"
財團法人福爾關懷基金會	本公司與該基金會董事長相同
遠宏醫療儀器有限公司	董事為子公司之董事長
福爾開發科技有限公司	與子公司董事為同一人
陳朝旺	本公司之負責人

(二) 與關係人間之重大交易事項

1. 銷 貨

關 係 人	一 〇 一 年 度		一 〇 〇 年 度	
	金 額	佔各該 科目%	金 額	佔各該 科目%
普陽開發科技股份有限公司	\$ 48,947	2	\$ 49,852	3
Fora Care Inc. (USA)	153,327	7	115,353	6
喬聯科技股份有限公司	30,509	1	2,988	-
蘇州美商福爾醫療儀器有限公司	5,951	-	6,462	-
Fora Care SUISSE AG	138,882	7	73,462	4
Fora Care Japan	486	-	1,650	-
泰達精密科技股份有限公司	162	-	12,678	1
福爾基金會	618	-	4,178	-
各關係人	<u>1,593</u>	<u>-</u>	<u>1,293</u>	<u>-</u>
	<u>\$ 380,475</u>	<u>17</u>	<u>\$ 267,916</u>	<u>14</u>

上述與關係人間之銷貨交易主係主營自有品牌行銷，並無一般客戶可供比較，交易條件由雙方協商議定。

2. 進 貨

關 係 人	一 〇 一 年 度		一 〇 〇 年 度	
	金 額	佔 各 該 科 目 %	金 額	佔 各 該 科 目 %
蘇州喬陽醫學科技有限公司	\$ 20,542	2	\$ 11,821	2
泰達精密科技股份有限公司	<u>70,665</u>	<u>7</u>	<u>33,632</u>	<u>5</u>
	<u>\$ 91,207</u>	<u>9</u>	<u>\$ 45,453</u>	<u>7</u>

上述與關係人間之進貨交易並無一般客戶可供比較，交易條件由雙方協商議定。

本公司供料委託大陸加工廠蘇州喬陽醫學科技有限公司生產，並向蘇州喬陽醫學科技有限公司購回成品，購價係依營運成本需求計算，一〇一及一〇〇年度進貨購回價款中包括供料委託生產購回之金額，已於財務報表上沖銷。

3. 其他交易

關 係 人	一 〇 一 年 度		一 〇 〇 年 度	
	金 額	佔 各 該 科 目 %	金 額	佔 各 該 科 目 %
製造費用				
泰達精密科技股份有限 公司	<u>\$ 99</u>	<u>-</u>	<u>\$ -</u>	<u>-</u>
營業費用—雜費				
Fora Care Japan	\$ 4,037	1	\$ -	-
泰達精密科技股份有限 公司	1,547	-	-	-
喬聯科技股份有限公司	10,970	2	-	-
各關係人	<u>-</u>	<u>-</u>	<u>337</u>	<u>-</u>
	<u>\$ 16,554</u>	<u>3</u>	<u>\$ 337</u>	<u>-</u>
營業外收入—租金收入				
喬聯科技股份有限公司	\$ 3,471	12	\$ 3,490	13
泰達精密科技股份有限 公司	3,143	11	2,357	9
各關係人	<u>351</u>	<u>1</u>	<u>444</u>	<u>2</u>
	<u>\$ 6,965</u>	<u>24</u>	<u>\$ 6,291</u>	<u>24</u>
營業外收入—其他				
喬聯科技股份有限公司	\$ 407	1	\$ 486	-
各關係人	<u>70</u>	<u>-</u>	<u>60</u>	<u>-</u>
	<u>\$ 477</u>	<u>1</u>	<u>\$ 546</u>	<u>-</u>

上述關係人承租房地，做為營業處所支付之租金，係依雙方議定之價款，按月支付。

4. 債權債務往來情形

關 係 人	一 〇 一 年 十二月三十一日		一 〇 〇 年 十二月三十一日	
	金 額	佔各該 科目%	金 額	佔各該 科目%
應收帳款				
蘇州喬陽醫學科技有限 公司	\$ 459	-	\$ 699	-
Fora Care Inc. (USA)	157,773	23	113,575	19
Fora Care SUISSE AG	135,057	20	76,956	13
蘇州美商福爾醫療儀器 有限公司	5,649	-	6,459	1
Fora Care Japan	481	-	1,730	-
普陽開發科技股份有限 公司	45,030	7	34,786	6
喬聯科技股份有限公司	14,628	2	180	-
財團法人福爾關懷基金 會	649	-	3,416	1
各關係人	<u>337</u>	<u>-</u>	<u>24</u>	<u>-</u>
	<u>\$ 360,063</u>	<u>52</u>	<u>\$ 237,825</u>	<u>40</u>
其他應收款				
喬聯科技股份有限公司	\$ -	-	\$ 269	17
泰達精密科技股份有限 公司	890	45	877	54
普陽開發科技股份有限 公司	<u>295</u>	<u>15</u>	<u>-</u>	<u>-</u>
	<u>\$ 1,185</u>	<u>60</u>	<u>\$ 1,146</u>	<u>71</u>
應付帳款				
泰達精密科技股份有限 公司	<u>\$ 9,689</u>	<u>100</u>	<u>\$ 15,585</u>	<u>100</u>
應付票據				
泰達精密科技股份有限 公司	<u>\$ -</u>	<u>-</u>	<u>\$ 498</u>	<u>66</u>
應付費用				
泰達精密科技股份有限 公司	\$ 9	-	\$ 185	-
蘇州喬陽醫學科技有限 公司	<u>166</u>	<u>-</u>	<u>-</u>	<u>-</u>
	<u>\$ 175</u>	<u>-</u>	<u>\$ 185</u>	<u>-</u>

(接次頁)

(承前頁)

關 係 人	一 〇 一 年		一 〇 〇 年	
	十二月三十一日	佔各該科目%	十二月三十一日	佔各該科目%
其他應付款				
泰達精密科技股份有限公司	\$ 1,938	9	\$ 5,946	33
喬聯科技股份有限公司	5,036	23	-	-
	<u>\$ 6,974</u>	<u>32</u>	<u>\$ 5,946</u>	<u>33</u>
存入保證金				
喬聯科技股份有限公司	<u>\$ 1,033</u>	<u>17</u>	<u>\$ 1,033</u>	<u>17</u>

5. 財產交易

本公司一〇一一年度向關係人出售下列資產：

關 係 人 名 稱	一 〇 一 年 度	
	價 款	利 益
固定資產 普陽開發科技股份有限公司	\$ 281	\$ 24

本公司一〇〇年度向關係人出售下列資產：

關 係 人 名 稱	一 〇 〇 年 度	
	價 款	利 益
土地(停車位) 陳朝旺	\$ 4,680	\$ 180
固定資產 泰達精密科技股份有限公司	88,236	7,758
遞延費用 泰達精密科技股份有限公司	1,460	133

本公司一〇一一年度向泰達精密科技股份有限公司購置固定資產 14,571 仟元，尚未付訖。

本公司一〇〇年度向蘇州喬陽醫學科技有限公司購置固定資產 1,988 仟元，業已付訖。

本公司一〇〇年度向泰達精密科技股份有限公司購置固定資產 15,866 仟元，業已付訖。

6. 保證情形

截至一〇一年及一〇〇年十二月三十一日止，本公司為關係人提供之保證金額如下：

	一〇一年 十二月三十一日	一〇〇年 十二月三十一日
Fora Care Inc. (USA) 期末背書、保證或提供 擔保品之餘額	<u>\$ 4,683</u>	<u>\$ 4,673</u>

7. 對關係人之增資

本公司於一〇一年四月三日及一〇一年四月十九日，參與 Fora Care Japan 及泰達精密科技股份有限公司之現金增資，並增加投資金額分別為 14,384 及 31,100 仟元，使持股比例分別由 94.74% 增加為 96.3% 及 100% 減少為 89.5%。

(三) 董事、監察人及管理階層薪酬資訊

	一〇一年度	一〇〇年度
薪資	\$ 12,658	\$ 12,118
獎金	3,369	3,103
業務執行費用	-	1,031
紅利	<u>7,179</u>	<u>6,968</u>
	<u>\$ 23,206</u>	<u>\$ 23,220</u>

相關詳細資訊可參閱股東會年報內容。

十八、質抵押之資產

一〇一年及一〇〇年十二月三十一日本公司下列資產業已提供作為向金融機構借款之擔保品，其各該科目及帳面價值如下：

擔保資產	內容	一〇一年 十二月三十一日	一〇〇年 十二月三十一日
外幣定存單	合約保證金	\$ 36,687	\$ 36,038
固定資產	土地	449,308	449,308
	房屋及建築	<u>275,245</u>	<u>280,502</u>
		<u>\$761,240</u>	<u>\$765,848</u>

十九、重大承諾及或有事項

(一) 本公司因業務需要開立予金融機構之保證票據，截至一〇一年十二月三十一日止為 3,000 仟元。

(二) 本公司於一〇一年十二月三十一日為關係人背書保證情形，請詳附表一。

二十、外幣金融資產及負債之匯率資訊

本公司具重大影響之外幣金融資產及負債資訊如下：

單位：各外幣／新台幣仟元

	一〇一年十二月三十一日			一〇〇年十二月三十一日		
	外幣	匯率	新台幣	外幣	匯率	新台幣
<u>金融資產</u>						
<u>貨幣性項目</u>						
美金	\$ 21,526	29.04	\$ 625,109	\$ 21,018	30.275	\$ 636,325
歐元	4,972	38.49	191,376	6,584	39.18	257,952
英鎊	1,043	46.83	48,862	504	46.73	23,532
港幣	172	3.747	646	172	3.897	672
加幣	3	29.21	97	4	29.67	113
澳幣	4	30.165	122	4	30.74	124
瑞士法郎	7	31.825	239	8	32.18	253
韓元	113	0.0273	3	-	-	-
日圓	67	0.3364	22	-	-	-
<u>採權益法之長期股權投資</u>						
美金	1,131	29.04	32,843	1,132	30.275	34,269
瑞士法郎	456	38.49	17,558	800	32.18	25,730
日圓	6,460	0.3364	2,173	11,628	0.3906	4,542
<u>金融負債</u>						
<u>貨幣性項目</u>						
美金	2,404	29.04	69,801	1,375	30.275	41,636
歐元	78	38.49	3,011	918	39.18	36
瑞士法郎	-	-	-	741	32.18	24
英鎊	30	46.83	1,421	-	-	-

二一、營運部門財務資訊

提供給主要營運決策者用以分配資源及評量部門績效之資訊，著重於每一交付或提供之產品或勞務之種類。依財務會計準則公報第四十一號「營運部門資訊之揭露」之規定，本公司之應報導部門如下：

醫療器材產銷

精密加工部門

(一) 部門收入與營運結果

本公司繼續營業單位之收入與營運結果依應報導部門分析如下：

	部 門 收 入		部 門 損 益	
	一 〇 一 年	一 〇 〇 年	一 〇 一 年	一 〇 〇 年
	十二月三十一日	十二月三十一日	十二月三十一日	十二月三十一日
醫療器材產銷	\$2,129,108	\$1,832,433	\$ 273,028	\$ 281,630
精密加工部門	-	2,052	-	(19,310)
繼續營業單位總額	<u>\$2,129,108</u>	<u>\$1,834,485</u>	273,028	262,320
權益法認列之投資損失			(111,365)	(58,564)
租金收入			28,677	27,733
利息收入			918	581
處分固定資產利益(損失)			(66)	8,144
兌換利益(損失)			(33,462)	25,292
什項收入			29,079	31,655
總部管理成本與董事酬勞			(827)	(12,494)
利息費用			(7,106)	(5,447)
稅前淨利(繼續營業單位)			<u>\$ 178,876</u>	<u>\$ 279,220</u>

以上報導之收入係與外部客戶交易所產生。一〇一及一〇〇年度並無任何部門間銷售。一〇〇年四月已將精密加工部門獨立，成立泰達精密科技股份有限公司，係為本公司採權益法投資子公司，故一〇一年度已無精密加工部門。

部門利益係指各個部門所賺取之利潤，不包含應分攤之總部管理成本與董事酬勞、權益法認列之投資損益、租金收入、利息收入、處分固定資產損益、處分投資損益、兌換損益、利息費用以及所得稅費用。此衡量金額係提供予主要營運決策者，用以分配資源予部門及評量其績效。

(二) 部門資產

	一 〇 一 年	一 〇 〇 年
	十二月三十一日	十二月三十一日
<u>部門資產</u>		
醫療器材產銷	\$ 2,302,813	\$ 2,087,471
精密加工部門	-	-
部門資產總額	2,302,813	2,087,471
加：流動資產	347,833	470,378
投 資	239,132	264,994
其他資產	88,165	78,991
資產總計	<u>\$ 2,977,943</u>	<u>\$ 2,901,834</u>

(三) 地區別資訊：

本公司無國外營運部門。

(四) 外銷收入資訊：

本公司一〇一及一〇〇年度之外銷收入明細如下：

	一〇一年度	一〇〇年度
美洲	\$ 577,610	\$ 701,094
歐洲	857,597	779,378
中東	277,449	204,964
亞洲	38,400	147,396
	<u>\$ 1,751,056</u>	<u>\$ 1,832,832</u>

(五) 重要客戶資訊：

	一〇一年度	一〇〇年度
	金額	金額
	佔總收入 %	佔總收入 %
A 公司	\$ 200,680	\$ 265,827
B 公司	195,179	203,677
	<u>\$ 395,859</u>	<u>\$ 469,504</u>
	9	14
	9	11
	18	25

二二、附註揭露事項

(一) 重大交易事項相關資訊：

編號	項	目	說明
1	資金貸與他人。		無
2	為他人背書保證。		附表一
3	期末持有有價證券情形。		附表二
4	累積買進或賣出同一有價證券之金額達新台幣一億元或實收資本額 20% 以上。		無
5	取得不動產之金額達新台幣一億元或實收資本額 20% 以上。		附表三
6	處分不動產之金額達新台幣一億元或實收資本額 20% 以上。		無
7	與關係人進、銷貨之金額達新台幣一億元或實收資本額 20% 以上。		附表四
8	應收關係人款項達新台幣一億元或實收資本額 20% 以上。		附表五
9	從事衍生性商品資訊		無

(二) 轉投資公司相關資訊：

編號	項	目	說	明
1	被投資公司名稱、所在地區.....等相關資訊。			附表六
2	資金貸與他人。			無
3	為他人背書保證。			無
4	期末持有有價證券情形。			附表七
5	累積買進或賣出同一有價證券之金額達新台幣一億元或實收資本額 20% 以上。			無
6	取得不動產之金額達新台幣一億元或實收資本額 20% 以上。			無
7	處分不動產之金額達新台幣一億元或實收資本額 20% 以上。			無
8	與關係人進、銷貨之金額達新台幣一億元或實收資本額 20% 以上。			附表八
9	應收關係人款項達新台幣一億元或實收資本額 20% 以上。			無
10	從事衍生性商品資訊。			無

(三) 大陸投資資訊：

編號	項	目	說	明
1	大陸被投資公司名稱、主要營業項目、實收資本額、投資方式、資金匯出入、持股比例、投資損益、投資帳面價值及匯回投資損益情形。			附表九
2	赴大陸地區投資限額。			附表九
3	與大陸投資公司直接或間接經由第三地區事業所發生之重大交易事項。			附表十
4	與大陸投資公司直接或間接經由第三地區事業提供背書、保證或提供擔保情形。			無
5	與大陸投資公司直接或間接經由第三地區事業提供資金融通情形。			無
6	其他對當期損益或財務狀況有重大影響之交易事項。			無

附表一 為他人背書保證：

單位：新台幣仟元

編號	背書保證者公司名稱	被背書保證對象		對背書保證額	單一企業背書保證額	本期最高背書保證餘額	期末背書保證餘額	以財產擔保之背書保證金額	累計背書保證金額佔最近期財務報表淨值之比率 %	背書最高保證額	證額
		公司名稱	關係								
0	本公司	Fora Care Inc. (USA)	註一	\$ 371,506	\$ 4,683	\$ 4,683	\$ 4,683 實際動支4,683	\$ -	0.25	\$ 928,766	

註一：本公司轉投資之子公司。

註二：本公司一〇一一年度對外辦理背書保證之最高限額為淨值 1,857,531 (仟元) × 50% = 928,766 (仟元)；另對單一企業背書保證之限額為淨值 1,857,531 (仟元) × 20% = 371,506 (仟元)。如因業務關係從事背書保證則不得超過最近一年度與本公司交易之總額。

附表二 期末持有有價證券情形：

單位：新台幣仟元

持有之公司	有價證券種類及名稱	與有價證券發行人之關係	帳列科目	期 仟	股 數	帳 面 金 額	持 股 比 例 %	本 值		備 註
								股 權	淨 值	
本公司	股票 普陽開發科技股份有限公司	母子公司	採權益法之長期 股權投資	500	500	\$ 22,524	100.00	\$ 22,524		非上市(櫃)公 司
	Fora Care Inc. (USA)	"	"	3,000	(32,843)	(32,843)	100.00	(32,843)		"
	喬聯科技股份有限公司	"	"	11,223	55,123	55,265	40.81	55,265		"
	Foracare Japan	"	"	13,000	2,173	2,173	96.30	2,173		"
	Fora Care SUISSSE AG.	"	"	140	17,558	17,558	70.00	17,558		"
	泰達精密科技股份有限公司	"	"	16,110	121,419	119,097	89.50	119,097		"

附表三 取得不動產金額達一億元以上或實收資本額 20% 以上：

單位：新台幣千元

取得之公司	財產名稱	交易日期或 事實發生日	交易金額	價支情形	交易對象	關係	交易對象為關係人者，其前次移轉資料			價格決定之 參考依據	取得目的及 使用情形	其他約定 事項
							所 有 人	與 發 行 人 之 關 係	移 轉 日 期			
本公司	桃園縣蘆竹鄉五 福段 0389-0000 地號及其上 03912-001 建號	101.9.7	\$ 144,628	已全數付清	奇鴻機械	無關係	-	-	-	公告現值	自用及出租	

附表四 與關係人進、銷貨之金額達新台幣一億元或實收資本額百分之二十以上：

單位：新台幣千元

進(銷)貨之公司	交易對象	關係	交易		情形		交易條件與一般交易不同之情形及原因		應收票據、帳款		備註
			進(銷)貨	金額	佔總進(銷)貨之比率%	授信期間	單價	授信期間	餘額	佔總應收帳款之比率%	
本公司	Fora Care Inc. (USA)	本公司之子公司	銷	\$ 153,327	7%	註	註	註	應收帳款 \$ 157,773	23	
	Fora Care SUISSE AG	"	"	138,882	7%	註	註	註	135,057	20	

註：上述關係人間之銷貨交易係主營自有品牌行銷，並無一般客戶可供比較，交易條件由雙方協商議定。

附表五 應收關係人款項達新台幣一億元或實收資本額百分之二十以上：

單位：新台幣仟元

帳列應收款項之公司	交易對象	關係	應收關係人款項餘額	週轉率	逾期應收		應收關係人款項	應收關係人款項回金	應收關係人收後金額	提列備抵金額
					金額	額				
本公司	Fora Care Inc. (USA) Fora Care SUISSE AG	採權益法評價之被投資公司 "	\$157,773 135,057	- -	\$ -	- -	- -	\$ 10,233 1,460	- -	\$ -

附表六 被投資公司名稱、所在地區……等相關資訊：

單位：新台幣仟元；美元仟元
日幣仟元；瑞朗仟元

投資公司名稱	被投資公司名稱	所 在 地 區	主要營業項目	原 始 投 資		資 金 額 期 末		未 股 比 率 %	持 有 帳 面 金 額	被 投 資 公 司		備 註
				本 期 末	上 期 末	本 期 末	上 期 末			本 期 末	上 期 末	
本公司	普陽開發科技有限公司	台北縣五股鄉五工二路127號6樓	電子零組件之製造及買賣	\$ 5,000	\$ 5,000	500	100.00	\$ 22,524	\$ 13,049	\$ 13,049	\$ 13,049	子公司
	Fora Care Inc. (USA)	2100 Thousand Oaks Blvd Thousand Oaks, CA 91362	醫療器材設備買賣	USD 3,000	96,185 USD 3,000	3,000	100.00	(32,843)	(66,925)	(66,925)	(66,925)	子公司
	喬聯科技股份有限公司	新北市新莊區五工三路62巷28號4樓	醫療器材設備製造及買賣	98,244	98,244	11,223	40.81	55,123	(25,178)	(25,178)	(10,307)	子公司
	Foracare Japan	東京都港區港南二丁目11番18號101號室	醫療器材設備買賣	46,391 JPY 130,000	32,007 JPY 90,000	13,000	96.30	2,173	(16,909)	(16,909)	(16,198)	子公司
	ForaCare SUISSE AG	Neugasse 55.9000 st Gallen.	醫療器材設備買賣	40,632 CHF 1,400	40,632 CHF 1,400	140	70.00	17,558	(11,167)	(11,167)	(7,817)	子公司
	泰達精密科技股份有限公司	桃園縣蘆竹鄉南山路二段5巷12號1樓	電子零組件及模具之製造及買賣	161,100	130,000	16,110	89.50	121,419	(25,540)	(25,540)	(23,167)	子公司
Fora Care Inc. (USA)	蘇州美商福爾醫療儀器有限公司	蘇州高新區馬運路260號	第二類醫療器材進口、批發及佣金代理	43,068 USD 1,330	43,068 USD 1,330		89.86	7,405 USD 255	(8,428) (USD 285)	(8,428) (USD 285)	(7,571) (USD 256)	子公司
喬聯科技股份有限公司	BioCare (BVI) Corporation	英屬維京群島	轉投資及進行三角貿易	55,829 USD 1,655	55,829 USD 1,655	1,655	100.00	(13,724) (USD 473)	(13,509) (USD 457)	(13,509) (USD 442)	(13,062) (USD 442)	子公司
BioCare (BVI) Corporation	蘇州喬陽醫學科技有限公司	江蘇省蘇州市新區馬運路260號	醫療器材設備製造及買賣	38,104 USD 1,150	38,104 USD 1,150		100.00	(13,620) (USD 469)	(13,515) (USD 457)	(13,515) (USD 457)	(13,515) (USD 457)	子公司

附表七 轉投資公司期末持有有價證券情形：

單位：新台幣仟元

持有之公司	有價證券種類及名稱	與有價證券發行人之關係	帳列科目	期股	帳面金額		持股比例%	市價		備註
					數	帳面金額		數	市價	
喬聯科技股份有限公司	股票 Chromagen Inc.特別股	無	以成本衡量之金融資產－非流動	153,846	\$ -	\$ -	2.20	\$ -	非上市公司	
	德陽生物科技有限公司	"	"	699,200	6,992	-	3.70	-	"	
	ACM Medical Technologies, Inc. 遠宏醫療儀器股份有限公司	"	"	600,000	-	-	7.20	-	"	
		"	"	510,000	9,000	-	30.00	-	"	
	BioCare (BVI) Corporation	喬聯公司之子公司	採權益法之長期股權投資	1,655,000	\$ 15,992	\$ -		\$ -	"	
BioCare (BVI) Corporation	蘇州喬陽醫學科技有限公司	BioCare (BVI) Corporation 之子公司	"		(\$ 13,724)	(\$ 13,724)		(\$ 13,724)	"	
Fora Care Inc. (USA)	蘇州美商福爾醫療儀器有限公司	Fora Care Inc. (USA) 之子公司	"		(\$ 13,620)	(\$ 13,620)		(\$ 13,620)	"	
					\$ 7,405	\$ 7,405		\$ 7,405	"	

附表八 轉投資公司與關係人進、銷貨之金額達新台幣一億元或實收資本額百分之二十以上：

單位：新台幣仟元

進(銷)貨之公司	交易對象	關係	交易		情形		交易條件與一般交易不同之情形及原因		應收(付)票據、帳款		備註
			進(銷)貨金額(註)	估總進(銷)貨之比率%	授信期間	單價	授信期間	應收(付)票據、帳款之比率%	額	餘	
Fora Care Inc.(USA) For a Care SUISSE AG	泰博科技股份有限公司 "	孫權益法評價之被投資公司 "	\$ 153,327	100	註	註	註	應付帳款 \$ 157,773	97		
			138,882	100	註	註	註	135,057	97		

註：上述關係人間之進貨交易主營自有品牌行銷，並無一般客戶可供比較，交易條件由雙方協商議定。

附表九 大陸投資資訊：

單位：新台幣仟元；美金仟元

1. 大陸被投資公司名稱、主要營業項目、實收資本額、投資方式、資金匯出入、持股比例、投資損益、投資帳面價值及匯回投資損益情形：

大陸被投資公司名稱	主要營業項目	實收資本額	投資方式	本月初自台灣匯出累積投資金額	本期匯出或收回投資金額		本公司直接投資之比例%	本期認列投資(損)益(註3)	期末帳面價值	截至本期末止已匯回台灣之投資
					匯出	收回				
蘇州喬陽醫學科技股份有限公司	電解質分析儀、尿液試紙、檢驗儀器、液透析監測儀及其相關產品	USD 1,150	由BioCare(BVI) Corporation 投資持股100%股權(註1)	\$ 38,104 USD 1,150	\$ -	\$ -	40.81	(\$ 13,515) (USD 457)	(\$ 13,620) (USD 469)	\$ -
蘇州美商福爾醫療儀器有限公司	第二類醫療器材進出口、批發及佣金代理	USD 1,480	由Fora Care Inc.(USA)投資持股89.86%股權(註2)	43,068 USD 1,330	-	-	89.86	(7,571) (USD 256)	7,405 USD 255	-

註1：喬陽科技股份有限公司於八十七年五月間轉投資BioCare (BVI) Corporation，嗣後於九十一年二月由該公司轉投資大陸地區，獨資設立蘇州喬陽醫學有限公司，本項投資案業經喬陽醫學股份有限公司九十九年董事會承認，並報經濟部投審會經審二字第 09900211520 號函核備在案。

註2：泰博科技股份有限公司於九十六年八月間轉投資Fora Care Inc.(USA)，嗣後於九十八年一月間由該公司轉投資大陸地區，獨資設立蘇州美商福爾醫療儀器有限公司，本項投資案業經泰博科技股份有限公司九十九年董事會承認，並報經濟部投審會經審二字第 09900367680 號函核備在案。

註3：上述投資(損)益係按同期間經台灣母公司簽證會計師查核之財務報表認列投資(損)益。

2. 赴大陸地區投資限額：

公司名稱	本期末累計自台灣匯出赴大陸地區投資金額	經濟部投審會核准投資金額	依經濟部投審會規定赴大陸地區投資限額
喬陽科技股份有限公司	\$ 38,104 (USD1,150)	\$ 38,104 (USD1,150)	\$ 81,251 (註4)
泰博科技股份有限公司	43,068 (USD1,330)	43,068 (USD1,330)	1,114,519 (註4)

註4：赴大陸地區投資限額之計算係分別以各投資主體計算，依經濟部投審會規定，中小企業對大陸投資比例上限，係以公司資本額或淨值(較高者)之百分之六十或八仟萬(較高者)為限。

附表十 與大陸投資公司直接或間接經由第三地區事業所發生之重大交易事項：

單位：新台幣千元

關係人名稱	本公司與關係人之關係	交易類別	金額	交價	交易		條件與一般交易之比較	應收(付)票據、帳款	未實現(損)益
					標準成本平均加計4%毛利率	格			
蘇州喬陽醫學科技有限公司	母子公司	進貨	\$ 20,542					\$ -	\$ 590
蘇州美商福爾醫療儀器有限公司	"	銷貨	5,951	註一	"	"	註二	5,649	-

註一：依移轉計價議定。

註二：因無相關同類交易可循，其交易條件係由雙方視營運需求議定。

五、最近年度經會計師查核簽證之母子合併財務報表：

聲 明 書

本公司民國一〇一年度（自一〇一年一月一日至十二月三十一日止）依「關係企業合併營業報告書關係企業合併財務報表及關係報告書編製準則」應納入編製關係企業合併財務報表之公司與依財務會計準則公報第七號應納入編製母子公司合併財務報表之公司均相同，且關係企業合併財務報表所應揭露相關資訊於前揭母子公司合併財務報表中均已揭露，爰不再另行編製關係企業合併財務報表。

特此聲明

公司名稱：泰博科技股份有限公司



負責人：陳 朝 旺



中 華 民 國 一 〇 二 年 三 月 六 日

會計師查核報告

泰博科技股份有限公司 公鑒：

泰博科技股份有限公司及其子公司民國一〇一年及一〇〇年十二月三十一日之合併資產負債表，暨民國一〇一年及一〇〇年一月一日至十二月三十一日之合併損益表、合併股東權益變動表及合併現金流量表，業經本會計師查核竣事。上開合併財務報表之編製係管理階層之責任，本會計師之責任則為根據查核結果對上開合併財務報表表示意見。

本會計師係依照會計師查核簽證財務報表規則暨一般公認審計準則規劃並執行查核工作，以合理確信財務報表有無重大不實表達。此項查核工作包括以抽查方式獲取財務報表所列金額及所揭露事項之查核證據、評估管理階層編製財務報表所採用之會計原則及所作之重大會計估計，暨評估財務報表整體之表達。本會計師相信此項查核工作可對所表示之意見提供合理之依據。

依本會計師之意見，第一段所述合併財務報表在所有重大方面係依照證券發行人財務報告編製準則及一般公認會計原則編製，足以允當表達泰博科技股份有限公司及其子公司民國一〇一年及一〇〇年十二月三十一日之合併財務狀況，暨民國一〇一年及一〇〇年一月一日至十二月三十一日之合併經營成果與合併現金流量。

勤業眾信聯合會計師事務所
會計師 謝 明 忠

會計師 陳 慧 銘

謝 明 忠



陳 慧 銘



行政院金融監督管理委員會核准文號
金管證審字第 1000028068 號

財政部證券暨期貨管理委員會核准文號
台財證六字第 0920123784 號

中 華 民 國 一 〇 二 年 三 月 六 日

泰博科技股份有限公司及其子公司
合併資產負債表
民國一〇一一年十二月三十一日

單位：新台幣千元

代碼	資產	一〇一〇年十二月三十一日		一〇一一年十二月三十一日		代碼	負債及股東權益	一〇一〇年十二月三十一日		一〇一一年十二月三十一日	
		金額	%	金額	%			金額	%	金額	%
	流動資產						流動負債				
1100	現金及約當現金 (附註二及四)	\$ 407,308	13	\$ 533,636	18	2100	短期借款 (附註九)	\$ 385,000	12	\$ 247,000	8
1120	應收票據淨額 (附註二及五)	20,367	1	22,198	1	2120	應付票據	4,814	-	261	-
1140	應收帳款淨額 (附註二及五)	568,883	19	535,199	18	2140	應付帳款	326,517	11	276,377	9
1150	應收帳款-關係人淨額 (附註二及十九)	987	-	3,440	-	2160	應付所得稅 (附註二及十七)	11,424	-	29,510	1
1190	其他金融資產-流動	11,535	-	14,687	-	2170	應付費用	126,019	4	148,861	5
1210	存貨淨額 (附註二及六)	470,194	15	483,363	16	2210	其他應付款項	22,949	1	13,128	-
1260	預付款項	16,193	1	14,844	1	2270	一年內到期長期借款 (附註十)	20,470	1	20,701	1
1286	遞延所得稅資產-流動 (附註二及十七)	39,059	1	35,540	1	2298	其他流動負債	25,947	1	32,830	1
1298	其他流動資產	37,797	1	8,686	-	21XX	流動負債合計	923,140	30	768,668	25
11XX	流動資產合計	1,572,323	51	1,651,593	55	2420	長期負債	181,932	6	202,430	7
1480	投資 (附註二及七)	15,992	1	17,740	1	2820	其他負債	5,037	-	5,037	-
	以成本衡量之金融資產-非流動					2XXX	存入保證金	1,110,109	36	976,135	32
	固定資產 (附註二、八及二十)						負債合計				
1501	土地	576,155	19	454,697	15	31XX	股本 (附註十四)	632,029	21	632,029	21
1521	房屋及建築	594,998	20	554,002	18	32XX	資本公積 (附註十四)	899,703	29	935,395	31
1531	機器設備	371,171	12	322,406	11		法定盈餘公積	156,514	5	134,798	4
1537	租賃設備	256,061	8	235,811	8		特別盈餘公積	-	-	2,487	-
1551	運輸設備	3,360	-	3,854	-		未分配盈餘	167,566	6	239,895	8
1561	生財器具	33,876	1	33,211	1		累積換算調整數 (附註二)	1,719	-	2,292	-
1681	其他設備	34,584	1	41,092	1		母公司股東權益合計	1,857,531	61	1,946,896	64
15X1	成本合計	1,870,205	61	1,645,073	54	3610	少數股權	102,572	3	107,994	4
15X9	減：累計折舊	(521,084)	(17)	(391,296)	(13)	3XXX	股東權益合計	1,960,103	64	2,054,890	68
1672	預付設備款	2,402	-	1,307	-		負債及股東權益總計	\$ 3,070,212	100	\$ 3,031,025	100
15XX	固定資產合計	1,351,523	44	1,255,084	41						
	無形資產										
1750	電腦軟體成本	9,866	-	3,515	-						
	其他資產 (附註二、十一及十七)										
1820	存出保證金	8,662	-	8,623	-						
1830	遞延費用	515	-	7,436	-						
1860	遞延所得稅資產-非流動	64,899	2	48,899	2						
1887	受限制資產	37,496	1	36,038	1						
1888	其他	8,936	1	2,097	-						
18XX	其他資產合計	120,508	4	103,093	3						
1XXX	資產總計	\$ 3,070,212	100	\$ 3,031,025	100						

後附之附註係本合併財務報表之一部分。

會計主管：劉吉卿

經理人：陳朝旺

董事長：陳朝旺



泰博科技股份有限公司及其子公司

合併損益表

民國一〇一年及一〇〇年一月一日至十二月三十一日

單位：新台幣仟元，惟
每股盈餘為元

代碼	一〇一年度		一〇〇年度	
	金額	%	金額	%
	營業收入（附註二及十九）			
4100	\$2,482,973	103	\$2,120,524	104
4170	(24,027)	(1)	(44,357)	(2)
4190	(42,262)	(2)	(35,973)	(2)
4000	2,416,684	100	2,040,194	100
5000	(1,616,197)	(67)	(1,286,260)	(63)
5910	800,487	33	753,934	37
	營業費用（附註十六及十九）			
6100	(289,698)	(12)	(229,243)	(11)
6200	(194,490)	(8)	(201,653)	(10)
6300	(165,821)	(7)	(164,278)	(8)
6000	(650,009)	(27)	(595,174)	(29)
6900	150,478	6	158,760	8
	營業外收入及利益（附註十九）			
7110	1,159	-	6,650	-
7160	-	-	28,520	2
7130	45	-	431	-
7210	23,211	1	22,028	1
7480	39,002	2	37,983	2
7100	63,417	3	95,612	5
	營業外費用及損失			
7510	(7,299)	-	(5,705)	(1)
7530	(5,298)	-	(1,260)	-

（接次頁）

(承前頁)

代碼		一〇一一年度		一〇〇年度	
		金額	%	金額	%
7560	兌換損失	(\$ 37,593)	(2)	\$ -	-
7880	什項支出	(9,122)	-	(187)	-
7500	營業外費用及損失 合計	(59,312)	(2)	(7,152)	(1)
7900	合併稅前純益	154,583	7	247,220	12
8110	所得稅費用(附註二及十七)	(14,764)	(1)	(61,954)	(3)
9600	合併總純益	<u>\$ 139,819</u>	<u>6</u>	<u>\$ 185,266</u>	<u>9</u>
	歸屬予				
9601	母公司股東	\$ 161,790	7	\$ 217,164	11
9602	少數股權	(21,971)	(1)	(31,898)	(2)
		<u>\$ 139,819</u>	<u>6</u>	<u>\$ 185,266</u>	<u>9</u>
代碼		稅前	稅後	稅前	稅後
9750	母公司基本每股盈餘(附註二及十八)	<u>\$ 2.83</u>	<u>\$ 2.56</u>	<u>\$ 4.37</u>	<u>\$ 3.40</u>
9850	母公司稀釋每股盈餘(附註二及十八)	<u>\$ 2.81</u>	<u>\$ 2.55</u>	<u>\$ 4.30</u>	<u>\$ 3.35</u>

後附之附註係本合併財務報表之一部分。

董事長：陳朝旺



經理人：陳朝旺



會計主管：劉吉郎



泰博科技股份有限公司及其子公司

合併股東權益變動表

民國一〇一一年及一〇一〇年十二月三十一日

單位：新台幣仟元

	股本	資本公積	法定盈餘公積	留特別盈餘公積	盈未分配盈餘	除股東累積換算調整數	其他項目	少數股權	合計
一〇一〇年一月一日餘額	\$ 653,089	\$ 964,666	\$ 113,998	\$ -	\$ 397,587	\$ -	\$ -	\$ 139,845	\$2,266,698
九十九年度盈餘提撥及分配 (附註十四)	-	-	20,800	-	(20,800)	-	-	-	-
法定盈餘公積	-	-	-	2,487	(2,487)	-	-	-	-
特別盈餘公積	-	-	-	-	(261,236)	-	-	-	(261,236)
現金股利	-	-	-	-	-	-	-	-	-
庫藏股票買回-2,106 仟股	-	-	-	-	-	(139,891)	-	-	(139,891)
外幣財務報表換算所產生之兌換差額之變動	-	-	-	-	-	4,779	-	-	4,779
長期投資調整	-	-	-	-	(773)	-	-	-	(773)
少數股權	-	-	-	-	-	-	-	47	47
一〇一〇年度合併總純益	-	-	-	-	217,164	-	-	(31,898)	185,266
庫藏股票註銷-2,106 仟股	(21,060)	(29,271)	-	-	(89,560)	-	139,891	-	-
一〇一〇年十二月三十一日餘額	632,029	935,395	134,798	2,487	239,895	2,292	-	107,994	2,054,890
一〇一〇年度盈餘提撥及分配 (附註十四)	-	-	21,716	-	(21,716)	-	-	-	-
法定盈餘公積	-	-	-	(2,487)	2,487	-	-	-	-
特別盈餘公積迴轉	-	-	-	(2,487)	(214,890)	-	-	-	(252,812)
現金股利	-	(37,922)	-	-	-	-	-	-	-
外幣財務報表換算所產生之兌換差額之變動	-	-	-	-	-	(573)	-	-	(573)
長期投資調整	-	2,230	-	-	-	-	-	-	2,230
少數股權	-	-	-	-	-	-	-	16,549	16,549
一〇一一年度合併總純益	-	-	-	-	161,790	-	-	(21,971)	139,819
一〇一一年十二月三十一日餘額	\$ 632,029	\$ 899,703	\$ 156,514	\$ -	\$ 167,566	\$ 1,719	\$ -	\$ 102,572	\$1,960,103

後附之附註係本合併財務報表之一部分。

陳朝旺

經理人：陳朝旺

陳朝旺

董事長：陳朝旺

劉吉郎

會計主管：劉吉郎

泰博科技股份有限公司及其子公司

合併現金流量表

民國一〇一年及一〇〇年一月一日至十二月三十一日

單位：新台幣仟元

	一〇一年度	一〇〇年度
營業活動之現金流量		
合併總純益	\$ 161,790	\$ 217,164
折舊費用	140,274	145,552
各項攤提	6,399	8,972
存貨報廢損失	68,861	29,351
存貨跌價及呆滯損失	28,619	26,640
呆帳損失	45,289	42,209
處分遞延費用利益	-	(133)
處分固定資產損失	5,253	829
遞延所得稅	(19,633)	(5,823)
營業資產及負債之淨變動		
應收票據	1,831	(6,563)
應收帳款	(76,660)	(130,210)
其他應收款	-	(4,959)
存 貨	(84,311)	(27,168)
預付款項	(1,349)	3,220
其他流動資產	(25,959)	(6,169)
應付票據	4,553	27
應付帳款	50,140	27,623
應付帳款－關係人	-	-
應付費用	(22,842)	9,041
應付所得稅	(18,086)	16,984
其他應付款	6,150	4,328
其他流動負債	(6,883)	12,149
營業活動之淨現金流入	<u>263,436</u>	<u>363,064</u>
投資活動之現金流量		
購置固定資產價款	(252,366)	(190,960)
處分固定資產價款	1,856	87,600
處分遞延費用價款	-	1,460
存出保證金(增加)減少	(39)	3,875
取得以成本衡量之金融資產	-	(9,000)
成本法投資減資退回股款	1,748	-
商譽增加	-	(133)

(接次頁)

(承前頁)

	一〇一一年度	一〇〇年度
電腦軟體增加	(\$ 6,329)	(\$ 3,515)
遞延費用增加	(5,508)	(3,635)
受限制資產增加	(1,458)	(30,598)
其他資產—其他減少(增加)	8,640	(2,097)
投資活動之淨現金流出	(253,456)	(147,003)
融資活動之現金流量		
短期借款增加	138,000	237,000
長期借款減少	(20,729)	(121,298)
發放現金股利	(252,812)	(261,236)
庫藏股買回成本	-	(139,891)
融資活動之淨現金流出	(135,541)	(285,425)
少數股權	(21,977)	(32,624)
外幣換算調整數	21,210	529
期末現金及約當現金減少數	(126,328)	(101,459)
期初現金及約當現金餘額	533,636	635,095
期末現金及約當現金餘額	\$ 407,308	\$ 533,636
現金流量資訊之補充揭露		
本期支付利息	\$ 7,291	\$ 5,763
本期支付所得稅	\$ 49,517	\$ 40,547
不影響現金流量之投資及融資活動		
庫藏股註銷	\$ -	\$ 139,891
一年內到期之長期負債	\$ 20,470	\$ 20,701
存貨轉入固定資產	\$ -	\$ 35,934
購置固定資產	(\$ 261,989)	(\$ 175,265)
其他應付款項增加	9,623	(15,695)
付現數	(\$ 252,366)	(\$ 190,960)

後附之附註係本合併財務報表之一部分。

董事長：陳朝旺



經理人：陳朝旺



會計主管：劉吉郎



泰博科技股份有限公司及其子公司

合併財務報表附註

民國一〇一及一〇〇年度

(金額除另予註明者外，係以新台幣仟元為單位)

一、公司沿革、組織經營及合併政策

公司沿革及組織經營

(一) 泰博科技股份有限公司(以下簡稱泰博公司)係於八十七年五月成立，主要從事於各種電子零組件、醫療器材之研發、製造及買賣等業務。

泰博公司股票於九十九年十二月起在財團法人中華民國證券櫃檯買賣中心上櫃。

(二) Fora Care Inc.(USA)(以下簡稱美國 Fora 公司)登記設立於美國加利福尼亞州，於西元二〇〇七年八月經核准設立，係泰博公司持股 100%之子公司，主要營業項目為電子零組件及精密儀器之買賣業務。

(三) 普陽開發科技有限公司(以下簡稱普陽公司)設立於九十五年十二月二十五日，係由泰博公司持股 100%之子公司，主要營業項目為醫療器材批發等買賣業務。

(四) 喬聯科技股份有限公司(以下簡稱喬聯公司)設立於八十六年二月四日，係由泰博公司持股 40.81%之子公司，主要營業項目為研究、開發、生產、製造、銷售多功能臨床生化檢驗儀、生物製劑、體外檢驗試劑及醫療檢診儀器，西藥及醫療器材設備製造業等。

(五) BioCare (BVI) Corporation(以下簡稱 BioCare (BVI)公司)於西元一九九八年五月十九日依英屬維京群島相關法律規定註冊設立，BioCare (BVI)公司之母公司係喬聯科技股份有限公司持股 100%之子公司，最終母公司為泰博公司，主要營業活動為依據母公司經營政策之指示針對台灣地區以外之各種事業進行轉投資及從事三角貿易。

- (六) 蘇州喬陽醫學科技有限公司（以下簡稱蘇州喬陽公司）於西元二〇〇二年二月七日取得批准證書，並於西元二〇〇二年六月十八日奉江蘇省蘇州工商行政管理局企獨蘇蘇總副字第 011025 號令，取得營業執照，營業期限為五十年（西元二〇〇二年二月二十二日至西元二〇五二年二月二十一日）。係 BioCare (BVI)公司持股 100%之子公司，最終母公司為泰博公司。主要經營業務為研發、生產和銷售電解質分析儀、尿液試紙檢驗儀、心電監護儀、血液透析監測儀及其相關產品，並提供相應的技術和售後服務。
- (七) Foracare Japan Corporation（以下簡稱日本 Fora 公司）登記設立於東京都港區，於西元二〇〇八年一月經核准設立，係泰博公司持股 96.30%之子公司，主要營業項目為醫療用品之製造及貿易。
- (八) Fora Care SUISSE AG.（以下簡稱瑞士 Fora 公司）登記設立於瑞士聖加侖州，於西元二〇〇九年二月經核准設立，係泰博公司持股 70%之子公司，主要營業項目為醫療器材之貿易、分銷及遠距照顧服務業務。
- (九) 蘇州美商福爾醫療儀器有限公司（以下簡稱蘇州福爾公司）於西元二〇〇八年十月十四日取得批准證書，並於西元二〇〇八年十二月十二日奉江蘇省蘇州工商行政管理局註冊號 320500400036134 號令，取得企業法人營業執照，營業期限為三十年（西元二〇〇八年十二月十二日至二〇三八年十二月十一日）。係美國 Fora 公司持股 89.86%之子公司，最終母公司為泰博公司。主要營業項目為第二類醫療器械：普通診察器械，醫用電子儀器設備、臨床檢驗分析儀器，進出口、批發及佣金代理。
- (十) 泰達精密科技股份有限公司（以下簡稱泰達公司）於一〇〇〇年四月十八日設立於桃園縣，係由泰博公司持股 89.5%之子公司，所營業務主要為電子零組件及精密模具儀器之製造及買賣。
- 截至一〇一年及一〇〇年十二月三十一日止泰博公司、美國 Fora 公司、普陽公司、喬聯公司、BioCare (BVI)公司、蘇州喬陽公司、瑞士 Fora 公司、日本 Fora 公司、蘇州福爾公司及泰達公司員工人數合計分別為 829 人及 863 人。

合併政策

合併財務報表編製之主體一〇一及一〇〇年度包括泰博公司、美國 Fora 公司、普陽公司、喬聯公司、BioCare (BVI)公司、蘇州喬陽公司、瑞士 Fora 公司、日本 Fora 公司、蘇州福爾公司及泰達公司，所有合併公司間之內部交易均已於合併財務報表中消除。

合併財務報表編製之主體一〇〇年度包括泰博公司、美國 Fora 公司、普陽公司、喬聯公司、BioCare (BVI)公司、蘇州喬陽公司、瑞士 Fora 公司、日本 Fora 公司、蘇州福爾公司及泰達公司，所有合併公司間之內部交易均已於合併財務報表中消除。

列入合併報表之子公司中一〇一年度瑞士 Fora 公司及日本 Fora 公司及一〇〇年度瑞士 Fora 公司及日本 Fora 公司之財務報表均未經會計師查核。上述未經查核之子公司一〇一年及一〇〇年十二月三十一日之資產總額分別為 180,503 仟元及 121,766 仟元，分別佔合併資產總額之 5.9%及 4.0%，負債總額分別為 153,163 仟元及 80,215 仟元，分別佔合併負債總額之 13.6%及 8.2%；一〇一及一〇〇年度之營業收入淨額分別為 226,773 仟元及 103,207 仟元，分別佔合併營業收入之 9.3%及 5.1%；純損分別為(28,077)仟元及(14,991)仟元，分別佔合併純益之(19.1)%及(6.9)%。本合併公司認為上述未經會計師查核之子公司其資產、負債總額及純損對本合併公司並無重大影響。

二、重要會計政策之彙總說明

本合併財務報表係依照證券發行人財務報告編製準則及一般公認會計原則編製。重要會計政策彙總說明如下：

(一) 外幣交易及外幣財務報表換算

本合併公司所有國外營運機構外幣財務報表之換算如下：資產及負債科目均按資產負債表日之即期匯率換算；股東權益中除期初保留盈餘以上年底換算後之餘額結算外，其餘均按歷史匯率換算；股利按宣告日之匯率換算；損益科目按加權平均匯率換算；外幣財務報表換算所產生之累積換算調整數列於股東權益項下，俟國外營運機構出售或清算時併入損益計算。

非衍生性商品之外幣交易所產生之各項外幣資產、負債、收入或費用，按交易日之即期匯率折算新台幣金額入帳。外幣資產及負債實際收付結清時所產生之兌換差額，作為當期損益。

資產負債表日之外幣貨幣性資產或負債，按該日即期匯率予以調整，兌換差額列為當期損益。

資產負債表日之外幣非貨幣性資產或負債（例如權益商品），依公平價值衡量者，按該日即期匯率調整，所產生之兌換差額，屬公平價值變動認列為股東權益調整項目者，列為股東權益調整項目；屬公平價值變動認列為當期損益者，列為當期損益。以成本衡量者，則按交易日之歷史匯率衡量。

外幣長期投資按權益法計價者，以被投資公司之外幣財務報表換算後所得之股東權益做為依據，兌換差額列入累積換算調整數，作為股東權益之調整項目。

(二) 會計估計

依照前述準則、法令及原則編製財務報表時，本合併公司對於備抵呆帳、存貨跌價損失、固定資產折舊、所得稅、退休金以及員工分紅及董監酬勞費用等之提列，必須使用合理之估計金額，因估計涉及判斷，實際結果可能有所差異。

(三) 資產與負債區分流動與非流動之標準

流動資產包括現金或約當現金、主要為交易目的而持有之資產，以及預期於資產負債表日後一年內變現之資產；固定資產、無形資產及其他不屬於流動資產之資產為非流動資產。流動負債包括主要為交易目的而發生之負債以及須於資產負債表日後一年內清償之負債，負債不屬於流動負債者為非流動負債。

(四) 約當現金

約當現金係自投資日起三個月內到期或清償之國庫券、商業本票及銀行承兌匯票等，其帳面價值近似公平價值。

(五) 以成本衡量之金融資產

無法可靠衡量公平價值之權益商品投資，包括未上市（櫃）股票及興櫃股票等，以原始認列之成本衡量。股利之會計處理，現金

股利於除息日認列收益，股票股利不列為投資收益，僅註記股數增加，並按增加之總股數重新計算每股成本。若有減損之客觀證據，則認列減損損失，此減損金額不予迴轉。

(六) 應收帳款之減損評估

本公司對於應收帳款係於每一資產負債表日評估其減損跡象，當有客觀證據顯示，因應收帳款原始認列後發生之單一或多項事件，致使應收帳款之估計未來現金流量受影響者，該應收帳款則視為已減損。客觀之減損證據可能包含：

1. 債務人發生顯著財務困難；或
2. 應收帳款發生逾期之情形；或
3. 債務人很有可能倒閉或進行其他財務重整。

針對某些應收款項經個別評估未有減損後，另再以組合基礎來評估減損。應收帳款組合之客觀減損證據可能包含本公司過去收款經驗、該組合之延遲付款增加情況，以及與應收帳款違約有關之可觀察全國性或區域性經濟情勢變化。

認列之減損損失金額係為該資產之帳面金額與預期未來現金流量（已反映擔保品或保證之影響）以該應收帳款原始有效利率折現值之間的差額。應收款項之帳面金額係藉由備抵評價科目調降。當應收款項視為無法回收時，係沖銷備抵評價科目。原先已沖銷而後續回收之款項係貸記備抵評價科目。備抵評價科目帳面金額之變動認列為呆帳損失。

(七) 資產減損

倘資產（主要為固定資產、無形資產及遞延費用）以其相關可回收金額衡量帳面價值有重大減損時，就其減損部分認列損失。嗣後若資產可回收金額增加時，將減損損失之迴轉認列為利益，惟資產於減損損失迴轉後之帳面價值，不得超過該項資產在未認列減損損失之情況下，減除應提列攤銷後之帳面價值。

(八) 存 貨

存貨包括原料、半成品、製成品。存貨係以成本與淨變現價值孰低計價，比較成本與淨變現價值時除同類別存貨外係以個別項目

為基礎。淨變現價值係指在正常情況下之估計售價減除至完工尚需投入之成本及銷售費用後之餘額。存貨成本之計算採用加權平均法。

(九) 固定資產

固定資產以成本減累計折舊及累計減損計價。固定資產購建期間為該項資產所支出款項而負擔之利息，予以資本化列為固定資產之成本。重大之更新及改良作為資本支出；修理及維護支出則作為當期費用。

折舊採用直線法依下列耐用年限計提：房屋及建築，五年至五十年；機器設備，二年至九年；運輸設備，五年；模具設備，二年至五年；生財器具，三年至十年；其他設備，三年至五年。耐用年限屆滿仍繼續使用之固定資產，則就其殘值按重行估計可使用年數繼續提列折舊。

固定資產出售或報廢時，其相關成本、累計折舊及累計減損均自帳上減除。處分固定資產之利益或損失，依其性質列為當期之營業外利益或損失。

(十) 無形資產

無形資產以取得成本為入帳基礎，採用直線法依其耐用年限分期攤銷。電腦軟體成本及專利權等主要按一至五年，以直線法攤銷。

(十一) 遞延費用

遞延費用以取得成本為入帳基礎，並依其估計未來經濟效益年限以直線法平均攤提。

(十二) 退休金

本合併公司之泰博公司、普陽公司、喬聯公司及泰達公司屬確定提撥退休辦法之退休金，係於員工提供服務之期間，將應提撥之退休金數額認列為當期費用。

美國 Fora 公司、BioCare (BVI) 公司、蘇州喬陽公司、瑞士 Fora 公司、日本 Fora 公司及蘇州福爾公司尚未訂有員工退休辦法，且當地政府亦無強制訂定員工退休辦法，尚不適用退休金處理準則。

(十三) 所得稅

所得稅作跨期間及同期間之分攤。可減除暫時性差異及未使用投資抵減之所得稅影響數認列為遞延所得稅資產，並評估其可實現性，認列備抵評價金額；應課稅暫時性差異之所得稅影響數則認列為遞延所得稅負債。遞延所得稅資產或負債依其相關資產或負債之分類劃分為流動或非流動項目，無相關之資產或負債者，依預期回轉期間劃分為流動或非流動項目。

購置機器設備、研究發展及人才培訓等支出所產生之所得稅抵減，採用當期認列法處理。

以前年度應付所得稅之調整，列入當期所得稅。依所得稅法規定計算之未分配盈餘加徵百分之十所得稅，列為股東會決議年度之所得稅費用。

(十四) 庫藏股票

本合併公司之泰博公司買回已發行股票作為庫藏股票時，將所支付之成本借記庫藏股票，列為股東權益之減項。

(十五) 收入之認列

本合併公司係於貨物之所有權及顯著風險移轉予客戶時認列銷貨收入，因其獲利過程大部分已完成，且已實現或可實現。去料加工時，加工產品之所有權及顯著風險並未移轉，是以去料時不作銷貨處理。

銷貨收入係按本合併公司與買方所協議交易對價（考量商業折扣及數量折扣後）之公平價值衡量；惟銷貨收入之對價為一年期以內之應收款時，其公平價值與到期值差異不大且交易量頻繁，則不按設算利率計算公平價值。

三、會計變動之理由及其影響

金融商品之會計處理

本合併公司自一〇〇年一月一日起，採用新修訂之財務會計準則公報第三十四號「金融商品之會計處理準則」。主要之修訂包括(一)將應收租賃款之減損納入公報適用範圍；(二)修訂保險相關合約之會計準則適用規範；(三)將原始產生之放款及應收款納入公報適用範圍；(四)

增訂以攤銷後成本衡量之金融資產於債務困難修改條款時之減損規範；及(五)債務條款修改時債務人之會計處理。此項會計變動，對一〇〇年度並無影響。

營運部門資訊之揭露

本合併公司自一〇〇年一月一日起，採用新發布之財務會計準則公報第四十一號「營運部門資訊之揭露」。該公報之規定係以管理階層制定營運事項決策時所使用之企業組成部分相關資訊為基礎，營運部門之辨識則以主要營運決策者定期複核用以分配資源予部門與評量績效之內部報告為基礎。該公報係取代財務會計準則公報第二十號「部門別財務資訊之揭露」，採用該公報僅對本合併公司部門別資訊之報導方式產生改變。

四、現金及約當現金

	一〇〇一年 十二月三十一日	一〇〇〇年 十二月三十一日
庫存現金	\$ 1,739	\$ 7,511
銀行支票及活期存款	405,569	487,312
銀行定期存款	-	30,298
外幣活期存款	-	8,515
	<u>\$407,308</u>	<u>\$533,636</u>

五、應收票據、應收帳款及備抵呆帳

	一〇〇一年 十二月三十一日	一〇〇〇年 十二月三十一日
應收票據	\$ 20,367	\$ 22,198
減：備抵呆帳	-	-
	<u>\$ 20,367</u>	<u>\$ 22,198</u>
應收帳款	\$626,626	\$553,308
減：備抵呆帳	(57,743)	(18,109)
	<u>\$568,883</u>	<u>\$535,199</u>
應收帳款－關係人	<u>\$ 987</u>	<u>\$ 3,440</u>
催收款		
催收款項	\$ 48,437	\$ 65,952
減：備抵呆帳	(48,437)	(65,952)
	<u>\$ -</u>	<u>\$ -</u>

催收款主係催收已久未能收回之應收帳款轉列。

本合併公司備抵呆帳之變動情形如下：

	一〇〇一年度			一〇〇〇年度		
	應收票據	應收帳款	催收款	應收票據	應收帳款	催收款
期初餘額	\$ -	\$ 18,109	\$ 65,952	\$ -	\$ 13,775	\$ 27,782
減：本期實際沖銷	-	(292)	(22,985)	-	-	-
加：本期提列(迴轉)						
呆帳費用	-	45,289	-	-	38,326	3,883
減：轉列催收款	-	(5,503)	5,503	-	(34,251)	34,251
加(減)：匯率影響數	-	140	(33)	-	259	36
期末餘額	\$ -	\$ 57,743	\$ 48,437	\$ -	\$ 18,109	\$ 65,952

六、存 貨

	一〇〇一年	一〇〇〇年
	十二月三十一日	十二月三十一日
原 料	\$145,063	\$153,145
半 成 品	209,138	208,872
製 成 品	84,211	70,910
商 品	31,782	50,436
	<u>\$470,194</u>	<u>\$483,363</u>

一〇〇一年及一〇〇〇年十二月三十一日之備抵存貨跌價損失分別為162,822仟元及134,203仟元。

一〇一及一〇〇年度與存貨相關之銷貨成本分別為1,616,197仟元及1,286,260仟元。一〇一及一〇〇年度之銷貨成本分別包括存貨跌價損失28,619仟元及26,640仟元、存貨報廢損失68,861仟元及29,351仟元。

七、以成本衡量之金融資產

被 投 資 公 司	一〇〇一年十二月三十一日		一〇〇〇年十二月三十一日	
	帳 列 金 額	持 股 %	帳 列 金 額	持 股 %
國內非上市(櫃)公司普通股				
一非流動				
德陽生物科技創業投資股份 有限公司	\$ 6,992	3.7	\$ 8,740	3.7
Chromagen, Inc—特別股 E	-	2.2	-	2.2
ACM Medical Technologies Inc.	-	7.2	-	7.2
遠宏醫療儀器股份有限公司	9,000	30	9,000	30
	<u>\$ 15,992</u>		<u>\$ 17,740</u>	

本合併公司所持有之上述股票投資，因無活絡市場公開報價且其公平價值無法可靠衡量，故以成本衡量。

對遠宏醫療儀器股份有限公司之持股雖達 30%，但因雙方簽訂投資合約，本合併公司對其無重大影響，故仍以成本法衡量。

八、固定資產

成本	一〇一一年								合計
	土地	房屋及建築	機器設備	模具設備	運輸設備	生財器具	其他設備	預付設備款	
年初餘額	\$ 454,697	\$ 554,002	\$ 322,406	\$ 235,811	\$ 3,854	\$ 33,211	\$ 41,092	\$ 1,307	\$ 1,646,380
本年度增加	121,458	36,665	31,596	11,877	781	3,430	2,386	53,796	261,989
本年度處分	-	-	(8,971)	-	(1,189)	(2,569)	(638)	-	(13,367)
重分類	-	4,331	26,703	8,521	-	(50)	(8,299)	(52,658)	(21,452)
累積換算調整數	-	-	(563)	(148)	(86)	(146)	43	(43)	(943)
年底餘額	<u>576,155</u>	<u>594,998</u>	<u>371,171</u>	<u>256,061</u>	<u>3,360</u>	<u>33,876</u>	<u>34,584</u>	<u>2,402</u>	<u>1,872,607</u>
累計折舊									
年初餘額	-	135,591	104,142	113,371	1,415	20,517	16,260	-	391,296
折舊費用	-	48,935	48,386	32,196	726	5,685	4,346	-	140,274
本年度處分	-	-	(3,273)	-	(508)	(2,199)	(278)	-	(6,258)
重分類	-	-	(1,384)	127	-	(45)	(922)	-	(2,224)
累積換算調整數	-	-	(8,589)	8,426	(45)	(100)	(1,696)	-	(2,004)
年底餘額	-	<u>184,526</u>	<u>139,282</u>	<u>154,120</u>	<u>1,588</u>	<u>23,858</u>	<u>17,710</u>	-	<u>521,084</u>
年底淨額	<u>\$ 576,155</u>	<u>\$ 410,472</u>	<u>\$ 231,889</u>	<u>\$ 101,941</u>	<u>\$ 1,772</u>	<u>\$ 10,018</u>	<u>\$ 16,874</u>	<u>\$ 2,402</u>	<u>\$ 1,351,523</u>

成本	一〇〇一年								合計
	土地	房屋及建築	機器設備	模具設備	運輸設備	生財器具	其他設備	預付設備款	
年初餘額	\$ 458,097	\$ 530,173	\$ 337,984	\$ 186,136	\$ 3,005	\$ 36,896	\$ 32,316	\$ 10,180	\$ 1,594,787
本年度增加	1,100	18,244	92,842	32,300	770	3,349	2,152	24,508	175,265
本年度處分	(4,500)	(7,195)	(113,572)	(6,630)	-	(7,430)	(11,601)	-	(150,928)
重分類	-	12,780	2,278	23,602	-	52	17,688	(33,571)	22,829
累積換算調整數	-	-	2,874	403	79	344	537	190	4,427
年底餘額	<u>454,697</u>	<u>554,002</u>	<u>322,406</u>	<u>235,811</u>	<u>3,854</u>	<u>33,211</u>	<u>41,092</u>	<u>1,307</u>	<u>1,646,380</u>
累計折舊									
年初餘額	-	93,703	82,162	93,149	744	19,744	17,173	-	306,675
折舊費用	-	49,083	46,742	36,642	639	6,964	5,482	-	145,552
本年度處分	-	(7,195)	(33,484)	(7,253)	-	(6,149)	(8,418)	-	(62,499)
重分類	-	-	7,698	(9,308)	-	(216)	1,826	-	-
累積換算調整數	-	-	1,024	141	32	174	197	-	1,568
年底餘額	-	<u>135,591</u>	<u>104,142</u>	<u>113,371</u>	<u>1,415</u>	<u>20,517</u>	<u>16,260</u>	-	<u>391,296</u>
年底淨額	<u>\$ 454,697</u>	<u>\$ 418,411</u>	<u>\$ 218,264</u>	<u>\$ 122,440</u>	<u>\$ 2,439</u>	<u>\$ 12,694</u>	<u>\$ 24,832</u>	<u>\$ 1,307</u>	<u>\$ 1,255,084</u>

截至一〇一年及一〇〇年十二月三十一日，本合併公司提供質抵押擔保情形請參閱附註二十。另一〇一及一〇〇年度皆無利息資本化之情事。

九、短期借款

	一〇一年十二月三十一日		一〇〇年十二月三十一日	
	金額	利率區間%	金額	利率區間%
信用借款	\$ 255,000	1.28~1.68	\$ 247,000	1.28~1.96
擔保借款	130,000	1.28~1.68	-	-
	<u>\$ 385,000</u>		<u>\$ 247,000</u>	

截至一〇一年及一〇〇年十二月三十一日止，本合併公司為短期借款而提供質抵押擔保之情形，請詳附註二十。

十、銀行長期借款

借 款 內 容	一 〇 一 年	一 〇 〇 年
	十二月三十一日	十二月三十一日
玉山銀行		
借款總額：350,000 仟元	\$ 202,402	\$ 223,131
借款期間：96.01.15~111.01.15		
利率區間：1.37%		
還款方法：前兩年按月付息，本金自 兩年後採年金法以每個 月為一期共分156期平均 攤還。		
減：一年內到期之 長期借款	(20,470)	(20,701)
	<u>\$ 181,932</u>	<u>\$ 202,430</u>

截至一〇一年及一〇〇年十二月三十一日止，本合併公司為長期借款而提供質抵押擔保之情形，請詳附註二十。

十一、合併借項

合併借項係本合併公司之泰博公司分別於一〇〇及九十八年間以1,763 仟元及 50,745 仟元取得喬聯公司股權，投資溢額分別為 133 仟元及 1,478 仟元，帳列其他資產項下。

自九十五年一月一日起，合併借項不予攤銷，但每年定期進行減損測試，且發生特定事項或環境改變顯示合併借項發生減損時，亦進行減損測試。此合併借項已於本期與合併貸項淨額列示，請詳附註十二。

十二、合併貸項

泰博公司投資喬聯科技股份有限公司，投資成本與股權淨值間差額屬攤銷性資產及非攤銷性資產者，一〇一及一〇〇年度增減變動如下：

	一 〇 一 年 度	一 〇 〇 年 度
	攤 銷 性 資 產	攤 銷 性 資 產
期初金額	\$ -	\$ 1,813
本期增加	-	-
本期減少	-	(130)
重 分 類	-	(1,683)
期末餘額	<u>\$ -</u>	<u>\$ -</u>

屬攤銷性資產者依非流動資產之耐用年限採用直線法平均攤銷。

泰博公司投資喬聯科技股份有限公司，投資成本與股權淨值間差異所產生之合併借項及合併貸項已於一〇〇年第三季淨額列示，差額調整當期之投資損益。

十三、員工退休金

(一) 泰博公司及普陽公司

適用「勞工退休金條例」之員工退休金制度，係屬確定提撥退休辦法，依員工每月薪資百分之六提撥至勞工保險局之個人專戶；泰博公司及普陽公司一〇一及一〇〇年度認列之退休金成本分別為 12,078 仟元及 12,162 仟元、536 仟元及 410 仟元。

(二) 喬聯公司

適用「勞工退休金條例」之退休金制度，係屬確定提撥退休辦法，依員工每月薪資百分之六提撥退休金至勞工保險局之個人專戶。喬聯公司一〇一及一〇〇年度認列之退休金成本分別為 1,426 仟元及 1,025 仟元。

喬聯公司於九十九年十月八日經勞資雙方同意切結結清年資，並經勞工退休金監督委員會議決通過，於九十九年十一月二日取得北府勞安字第〇九九〇九八七五五一號函，承認已無適用舊制退休金勞工。

(三) 泰達公司

適用「勞工退休金條例」之退休金制度，係屬確定提撥退休辦法，依員工每月薪資百分之六提撥退休金至勞工保險局之個人專戶。泰達公司一〇一及一〇〇年度認列之退休金成本分別為 1,317 仟元及 730 仟元。

十四、股東權益

(一) 普通股股本

一〇一年及一〇〇年十二月三十一日本合併公司之泰博公司額定股本皆為 800,000 仟元，分為 80,000 仟股，每股 10 元，均為普通股，一〇一年及一〇〇年十二月三十一日之實收股本均為 632,029 仟元。

泰博公司歷年來各次增資均經主管機關核准變更登記在案，其有關增資股款來源之明細如下：

	金 額
原始現金認股	\$ 2,500
現金增資	215,700
盈餘轉增資	308,509
資本公積轉增資	67,380
員工認股權轉增資	20,000
員工紅利轉增資	39,000
庫藏股註銷	(21,060)
	<u>\$632,029</u>

(二) 資本公積

資本公積中屬超過票面金額發行股票之溢額及受領贈與之部分得用以彌補虧損，亦得於公司無虧損時，用以發放現金股利或撥充股本，惟撥充股本時每年以實收股本之一定比率為限。

因長期股權投資、員工認股權及認股權產生之資本公積，不得作為任何用途。

資本公積明細如下：

	一 〇 一 年 十二月三十一日	一 〇 〇 年 十二月三十一日
股票發行溢價	\$834,604	\$872,526
員工紅利轉增資	62,461	62,461
因長期投資產生	2,230	-
其 他	408	408
期末餘額	<u>\$899,703</u>	<u>\$935,395</u>

(三) 盈餘分配及股利政策

1. 泰博公司

(1) 依公司法及公司章程規定，年度總決算如有盈餘，應先提繳稅款，彌補以往年度虧損，次提 10% 為法定盈餘公積，如尚有盈餘再分派如下：

A. 員工紅利百分之十至百分之二十五。

B. 董監酬勞不高於百分之三。

C. 股東紅利及其他分配由董事會擬議再交由股東常會承認。

一〇一及一〇〇年度對於應付員工紅利之估列分別為16,547仟元及41,726仟元；應付董監酬勞估列金額分別為827仟元及6,259仟元。前述員工紅利係分別按一〇一及一〇〇年度稅後淨利（已扣除員工分紅及董監酬勞之金額）之10%計算；董監酬勞均按稅後淨利之0.5%計算。於股東會決議日時，若金額仍有變動，則依會計估計變動處理，於股東會決議年度調整入帳。如股東會決議採股票發放員工紅利，股票紅利股數按決議分紅之金額除以股票公平價值決定，股票公平價值係指股東會決議日前一日之收盤價（考量除權息之影響後）。依金管會一〇一年十二月二十八日發布金管證審字第1010059296號之規定，以股東會決議日前一日之收盤價（考量除權除息之影響後），若無市價，則以國際財務報導準則第2號「股份基礎給付」之規定以評價技術等方式評估公平價值。

泰博公司分配盈餘時，必須依法令規定就股東權益減項（包括未實現重估增值、金融商品未實現損益、未認列為退休金成本之淨損失及換算調整數）餘額提列特別盈餘公積。嗣後股東權益減項金額如有減少，可就減少金額自特別盈餘公積轉回未分配盈餘。

法定盈餘公積應提撥至其餘額達公司實收股本總額時為止。法定盈餘公積得用以彌補虧損。公司無虧損時，法定盈餘公積超過實收股本總額25%之部分除得撥充股本外，尚得以現金分配。

分配未分配盈餘時，除屬非中華民國境內居住者之股東外，其餘股東可獲配按股利分配日之稅額扣抵比率計算之股東可扣抵稅額。

(2) 泰博公司股東常會分別於一〇一年五月十八日及一〇〇年五月十二日決議通過董事會擬議之一〇〇及九十九年度盈餘分配案如下：

	盈餘分配案		每股股利(元)	
	一〇〇年度	九十九年度	一〇〇年度	九十九年度
法定盈餘公積	\$ 21,716	\$ 20,800	\$ -	\$ -
現金股利	214,890	261,236	3.40	4.00
特別盈餘公積	(<u>2,487</u>)	<u>2,487</u>	-	-
	<u>\$234,119</u>	<u>\$284,523</u>		

泰博公司分別於一〇一年五月十八日及一〇〇年五月十二日之股東會決議配發一〇〇及九十九年度員工紅利及董監事酬勞如下：

	一〇〇年度		九十九年度	
	現金紅利	股票紅利	現金紅利	股票紅利
員工紅利	\$ 38,015	\$ -	\$ 38,302	\$ -
董監事酬勞	2,200	-	4,000	-

	一〇〇年度		九十九年度	
	員工紅利	董監事酬勞	員工紅利	董監事酬勞
股東會決議配發金額	\$ 38,015	\$ 2,200	\$ 38,302	\$ 4,000
各年度財務報表認列金額	<u>41,760</u>	<u>6,300</u>	<u>36,744</u>	<u>5,500</u>
	(<u>\$ 3,745</u>)	(<u>\$ 4,100</u>)	<u>\$ 1,558</u>	(<u>\$ 1,500</u>)

泰博公司股東會決議配發之員工紅利及董監事酬勞與各年度財務報表認列之員工分紅及董監事酬勞之差異主要係因估計改變，已分別調整為一〇一及一〇〇年度之損益。

有關泰博公司董事會通過擬議及股東會決議之員工紅利及董監酬勞資訊，請至台灣證券交易所「公開資訊觀測站」查詢。

2. 普陽公司

普陽公司依公司法及公司章程之規定，每年結算如有盈餘，於完納稅捐，彌補歷年累積虧損後，就其餘額提列百分之十為法定盈餘公積；但法定盈餘公積已達普陽公司實收資本總

額時，不在此限。於分派盈餘時，由全體股東決議分派紅利，惟員工紅利不得低於千分之一。

一〇一及一〇〇年度應付員工紅利估列金額分別為 240 仟元及 300 仟元；應付董監酬勞之估列金額均為 0 仟元。前述員工紅利係分別按稅後淨利（已扣除員工分紅及董監酬勞之金額）之 2% 計算。於股東會決議日時，若金額仍有變動，則依會計估計變動處理，於股東會決議年度調整入帳。

3. 美國 Fora 公司

美國 Fora 公司係屬美國加利福尼亞州之外商獨資企業，依法繳納所得稅後之盈餘，由董事會討論決定後進行分配。

4. 喬聯公司

喬聯公司依公司法及公司章程規定，每年度決算如有盈餘，應先提繳稅款，彌補以往年度虧損後，提撥百分之十為法定盈餘公積次得分配股息，若尚有盈餘，依下列比例分派之：

- (1) 董事監察人酬勞百分之三。
- (2) 員工紅利不得低於百分之五，最高不得高於百分之十。
- (3) 其餘董事會擬具盈餘分配案報請股東會決議分派股息及紅利。

5. 蘇州喬陽公司

蘇州喬陽公司係屬中國大陸之外商獨資企業，依法繳納所得稅和提取 10% 作為儲備基金，企業發展基金和職工獎勵及福利基金提取的金額由董事會決定。

6. 蘇州福爾公司

蘇州福爾公司依照中國稅法規定繳納所得稅後的利潤，應當提取儲備基金和職工獎勵及福利基金。儲備基金的提取比例不得低於稅後利潤的百分之十，當累計提取金額達到註冊資本的百分之五十時，可以不再提取。儲備基金和職工獎勵及福利基金的具體提取比例由董事會決定。

公司在依法納稅後並提取儲備基金和職工獎勵及福利基金後，剩餘利潤經投資者批准後分配給投資者。

公司以往會計年度的虧損未彌補前，不得分配利潤；以往會計年度未分配的利潤，可與本會計年度可供分配的利潤一併分配。

7. 日本 Fora 公司

日本 Fora 公司係屬日本東京都港區之外商獨資企業，依法繳納所得稅後之盈餘，由董事會討論決議後進行分配。

8. 瑞士 Fora 公司

瑞士 Fora 公司係屬瑞士聖加侖州之外商獨資企業，依法繳納所得稅後之盈餘，由董事會討論決議後進行分配。

9. 泰達公司

泰達公司年度總決算如有盈餘，應先提繳稅款，彌補已往虧損，次提百分之十為法定盈餘公積，其餘除派付股息外，如尚有盈餘由董事會擬具分派議案提股東會同意後分配之，惟員工紅利不得低於百分之一，不高於百分之二十。

法定盈餘公積應提撥至其餘額達公司實收股本總額時為止。法定盈餘公積得用以彌補虧損；依據於一〇一年一月四日公布之公司法修訂條文，法定盈餘公積超過實收股本總額 25% 之部分除得撥充股本外，尚得以現金分配。

十五、庫藏股票

普通股

單位：仟股

收 回 原 因	期 初 股 數	本 期 增 加	本 期 減 少	期 末 股 數
<u>一〇一年度</u>				
維護公司信用及股東權益	_____ -	_____ -	_____ -	_____ -
<u>一〇〇年度</u>				
維護公司信用及股東權益	_____ -	_____ 2,106	_____ 2,106	_____ -

本合併公司之泰博公司持有之庫藏股票，業已於一〇〇年八月十七日依證券交易法及相關規定全數辦理註銷登記，並已依財務會計準則公報規定調整資本公積及保留盈餘。

十六、本期發生之用人、折舊、折耗及攤銷費用

功能別 性質別	一〇一一年度			一〇〇年度		
	屬於營業 成本者	屬於營業 費用者	合 計	屬於營業 成本者	屬於營業 費用者	合 計
用人費用						
薪資費用	\$ 193,532	\$ 228,296	\$ 421,828	\$ 189,301	\$ 226,469	\$ 415,770
勞健保費用	20,272	16,780	37,052	17,617	13,211	30,828
退休金費用	9,648	6,822	16,470	7,928	6,658	14,586
其他用人費用	4,472	13,180	17,652	3,731	13,436	17,167
折舊費用	108,818	31,456	140,274	115,797	29,755	145,552
攤銷費用	893	5,506	6,399	841	8,131	8,972

十七、所得稅

(一) 各合併個體所得稅(利益)費用，應付所得稅及遞延所得稅資產(負債)彙總如下：

	一〇一一年度			一〇〇年度		
	所得稅費用 (利益)	應 付 所 得 稅	遞延所得稅 資 產	所得稅費用 (利益)	應 付 所 得 稅	遞延所得稅 資 產
泰博公司	\$ 17,086	\$ 9,977	\$ 83,008	\$ 62,056	\$ 27,036	\$ 68,751
泰達公司	(1,500)	-	1,779	(277)	-	277
喬聯公司	(3,372)	-	18,330	(3,163)	-	14,988
普陽公司	2,550	1,297	841	3,338	2,403	423
蘇州喬陽公司	-	-	-	-	-	-
蘇州福爾公司	-	-	-	-	-	-
美國 Fora 公司	-	-	-	-	-	-
BioCare (BVI)公司	-	-	-	-	-	-
日本 Fora 公司	-	150	-	-	71	-
瑞士 Fora 公司	-	-	-	-	-	-
	<u>\$ 14,764</u>	<u>\$ 11,424</u>	<u>\$103,958</u>	<u>\$ 61,954</u>	<u>\$ 29,510</u>	<u>\$ 84,439</u>

(二) 本合併公司

1. 帳列稅前利益按法定稅率(17%)計算之所得稅費用與所得稅費用之調節如下：

	一〇一一年度	一〇〇年度
稅前利益按法定稅率計算 之所得稅費用	\$ 23,611	\$ 38,000
調節項目之所得稅影響數		
永久性差異		
免稅所得	(14,173)	(2,887)
其 他	3,473	3,957

(接次頁)

(承前頁)

	一〇一年度	一〇〇年度
暫時性差異	\$ 19,220	\$ 5,823
虧損扣抵以後年度認 列	<u>5,037</u>	<u>9,365</u>
當期所得稅	37,168	54,258
遞延所得稅		
暫時性差異	(19,633)	(5,823)
以前年度所得稅調整	(2,771)	13,519
因稅法改變產生之變動影 響數	<u>-</u>	<u>-</u>
所得稅費用(約)	<u>\$ 14,764</u>	<u>\$ 61,954</u>

2. 遞延所得稅資產：

	一〇一年 十二月三十一日	一〇〇年 十二月三十一日
遞延所得稅資產—流動		
未實現銷貨毛利	\$ 8,573	\$ 7,318
未實現兌換利益	531	(863)
呆帳損失	10,252	12,228
存貨跌價損失	17,340	14,358
其他	6,157	6,430
減：備抵評價	(3,794)	(3,931)
遞延所得稅資產淨額—流 動	<u>\$ 39,059</u>	<u>\$ 35,540</u>
遞延所得稅資產—非流動		
成本法金融資產減損 損失	\$ 519	\$ 519
債權金融資產	16,120	16,471
虧損扣抵	23,881	19,368
投資抵減	-	9,374
權益法認列投資損失	47,372	29,690
其他	<u>1,504</u>	<u>2,721</u>
	89,396	78,143
遞延所得稅負債—非流動		
累積換算調整數	(97)	17
減：備抵評價	(24,400)	(29,261)
遞延所得稅資產—非流動	<u>\$ 64,899</u>	<u>\$ 48,899</u>

3. 截至一〇一年十二月三十一日止，本合併公司營利事業所得稅結算申報案件經稅捐稽徵機關核定如下：

	<u>核 定 年 度</u>
泰博公司	九十八
喬聯公司	九十九
普陽公司	九十九

4. 本公司一〇〇年度增資擴展生產 303 醫療器材及設備之投資計劃，經經濟部工業局(96)工中字第 09605032690 號核准，符合適用九十二年三月二十日行政院發布之「製造業及相關技術服務業新增投資五年免徵營利事業所得稅獎勵辦法」之規定，本公司依促進產業升級條例第九條之二第一款規定適用免徵營利事業所得稅，並自九十六年一月一日起連續五年適用。
5. 本公司一〇一年度增資擴展生產 33 其他製造業、16 印刷及資料儲存媒體複製業、25 金屬製品製造業、22 塑膠製品造業之投資計劃，經經濟部工業局(101)工中字第 10105103220 號核准，符合適用九十二年三月二十日行政院發布之「製造業及相關技術服務業新增投資五年免徵營利事業所得稅獎勵辦法」之規定，本公司依促進產業升級條例第九條之二第一款規定適用免徵營利事業所得稅，並自一〇一年一月一日起連續五年適用。
6. 兩稅合一相關資訊：

(1) 股東可扣抵稅額餘額

	<u>一 〇 一 年 十二月三十一日</u>	<u>一 〇 〇 年 十二月三十一日</u>
泰博公司	<u>\$ 36,727</u>	<u>\$ 60,745</u>
喬聯公司	<u>\$ -</u>	<u>\$ -</u>
普陽公司	<u>\$ 2,196</u>	<u>\$ 1,855</u>

(2) 未分配盈餘

泰博公司及普陽帳列無屬於八十六年（含）以前之未分配盈餘。

(3) 依所得稅法規定，泰博公司及普陽分配屬於八十七年度（含）以後之盈餘時，本國股東可按股利分配日之稅額扣抵比率計算可獲配之股東可扣抵稅額。泰博公司預計九十八年度盈餘分配之稅額扣抵比率時，已考量應付當年度所得稅，由於實際分配予股東之可扣抵稅額，應以股利盈餘分配日之股東可扣抵稅額帳戶餘額為計算基礎，其與將來實際分配予股東時所適用之稅額扣抵比率可能會有所差異。一〇〇年度已有實際之稅額扣抵比率，則揭露實際數。

	<u>一〇一年度(預計)</u>	<u>一〇〇年度(實際)</u>
盈餘分配之稅額扣抵		
比率		
泰博公司	20.99%	21.74%
喬聯公司	-	-
普陽公司	20.48%	20.84%

十八、母公司每股盈餘

（單位：新台幣元）

	<u>一〇一年度</u>		<u>一〇〇年度</u>	
	<u>稅前</u>	<u>稅後</u>	<u>稅前</u>	<u>稅後</u>
基本每股盈餘				
本期淨利	<u>\$ 2.83</u>	<u>\$ 2.56</u>	<u>\$ 4.37</u>	<u>\$ 3.40</u>
稀釋每股盈餘				
本期淨利	<u>\$ 2.81</u>	<u>\$ 2.55</u>	<u>\$ 4.30</u>	<u>\$ 3.35</u>
	<u>一</u>	<u>〇</u>	<u>一</u>	<u>年</u>
	<u>金額 (分子)</u>	<u>稅後</u>	<u>股數(分母)</u>	<u>每股盈餘 (元)</u>
本期淨利	<u>\$ 178,876</u>	<u>\$ 161,790</u>		
基本每股盈餘				
屬於普通股股東之本期淨利	\$ 178,876	\$ 161,790	63,203	<u>\$ 2.83</u> <u>\$ 2.56</u>
具稀釋作用之潛在普通股之影響				
員工分紅	-	-	364	
稀釋每股盈餘				
屬於普通股股東之本期純益加潛在普通股之影響	<u>\$ 178,876</u>	<u>\$ 161,790</u>	<u>63,567</u>	<u>\$ 2.81</u> <u>\$ 2.55</u>

	一		〇		〇		年		度
	金額 (分子)		稅後		股數(分母)		每股盈餘 (元)		
	稅前		稅後		(仟股)		稅前	稅後	
本期淨利	<u>\$ 279,220</u>		<u>\$ 217,164</u>						
基本每股盈餘									
屬於普通股股東之本期淨利	\$ 279,220	\$ 217,164	63,856			\$ 4.37	\$ 3.40		
具稀釋作用之潛在普通股之影響									
員工分紅	-	-	1,049						
稀釋每股盈餘									
屬於普通股股東之本期純益加潛在普通股之影響	<u>\$ 279,220</u>	<u>\$ 217,164</u>	<u>64,905</u>			<u>\$ 4.30</u>	<u>\$ 3.35</u>		

泰博公司自九十七年一月一日起，採用（九六）基秘字第〇五二號函，將員工分紅及董監酬勞視為費用而非盈餘之分配。若企業得選擇以股票或現金發放員工分紅，則計算稀釋每股盈餘時，應假設員工分紅將採發放股票方式，並於該潛在普通股具有稀釋作用時計入加權平均流通在外股數，以計算稀釋每股盈餘。計算稀釋每股盈餘時，以該潛在普通股資產負債表日之淨值，作為發行股數之判斷基礎。於次年度股東會決議員工分紅發放股數前計算稀釋每股盈餘時，亦繼續考量該等潛在普通股之稀釋作用。

計算每股盈餘時，無償配股之影響已列入追溯調整。本期並無無償配股，故對一〇〇年度稅後基本每股盈餘並無影響。

十九、關係人交易

(一) 關係人之名稱及關係

關係人名稱	與本合併公司之關係
財團法人福爾關懷基金會	母公司與該基金會董事長相同
遠宏醫療儀器有限公司	董事為子公司之董事長
博陽開發有限公司	與母公司負責人相同
福爾開發科技有限公司	與普陽公司董事為同一人

(二) 與關係人間之重大交易事項

1. 銷 貨

關 係 人 名 稱	一 〇 一 年 度		一 〇 〇 年 度	
	金 額	佔銷貨 收入 淨額%	金 額	佔銷貨 收入 淨額%
遠宏醫療儀器有限公司	\$ 1,593	-	\$ 612	-
財團法人福爾關懷基金會	618	-	1,818	-
	<u>\$ 2,211</u>	<u>-</u>	<u>\$ 2,430</u>	<u>-</u>

2. 其他交易

關 係 人	一 〇 一 年 度		一 〇 〇 年 度	
	金 額	佔各該 科目%	金 額	佔各該 科目%
租金收入				
博陽開發有限公司	\$ 36	-	\$ 36	-
福爾開發科技有限公 司	99	-	120	-
財團法人福爾關懷基 金會	96	-	108	-
	<u>\$ 231</u>	<u>-</u>	<u>\$ 264</u>	<u>-</u>

3. 應收關係人款項

關 係 人	一 〇 一 年 度		一 〇 〇 年 度	
	金 額	佔各該 科目%	金 額	佔各該 科目%
應收帳款				
遠宏醫療儀器有限公 司	\$ 338	34	\$ 24	-
財團法人福爾關懷基 金會	649	66	3,416	100
	<u>\$ 987</u>	<u>100</u>	<u>\$ 3,440</u>	<u>100</u>

4. 董事、監察人及管理階層薪酬資訊

	一 〇 一 年 度	一 〇 〇 年 度
薪 資	\$ 14,685	\$ 16,347
獎 金	3,721	4,705
業務執行費用	-	1,031
紅 利	7,179	6,968
	<u>\$ 25,585</u>	<u>\$ 29,051</u>

二十、質抵押之資產

一〇一年及一〇〇年十二月三十一日本合併公司下列資產業已提供作為向金融機構借款之擔保品，其各該科目及帳面價值如下：

擔保資產	內 容	一〇一年十二月三十一日	一〇〇年十二月三十一日
外幣定存單	合約保證金	\$ 37,496	\$ 36,038
固定資產	土地	449,308	449,308
	房屋及建築	<u>275,245</u>	<u>280,502</u>
		<u>\$ 762,049</u>	<u>\$ 765,848</u>

二一、重大承諾及或有事項

(一) 泰博公司因業務需要開立予金融機構之保證票據，截至一〇一年十二月三十一日止為 3,000 仟元。

(二) 泰博公司於一〇一年十二月三十一日為關係人背書保證情形，請詳附表一。

二二、外幣金融資產及負債之匯率資訊

本合併公司具重大影響之外幣金融資產及負債資訊如下：

單位：各外幣／新台幣仟元

金 融 資 產	一〇一年十二月三十一日			一〇〇年十二月三十一日		
	外 幣	匯 率	新 台 幣	外 幣	匯 率	新 台 幣
<u>貨幣性項目</u>						
美 金	\$ 28,005	29.04	\$ 813,255	\$ 22,548	30.275	\$ 682,633
歐 元	7,949	38.49	305,967	6,585	39.18	258,005
英 鎊	1,045	46.83	48,925	505	46.73	23,595
港 幣	172	3.747	646	172	3.897	672
加 幣	3	29.21	97	4	29.67	113
澳 幣	4	30.165	122	4	30.74	124
瑞士法郎	139	31.825	4,410	8	32.18	253
日 幣	22,714	0.3364	7,641	460	0.3906	180
韓 元	13	0.02733	3	-	-	-
盧 比	21	0.2984	6	-	-	-
人 民 幣	2,561	4.66	11,933	-	-	-
比 索	4	0.7248	3	-	-	-
<u>金 融 負 債</u>						
<u>貨幣性項目</u>						
美 金	3,069	29.04	89,137	1,730	30.275	52,384
人 民 幣	281	4.66	1,312	20	4.807	97
歐 元	79	38.49	3,030	1	39.18	46
英 鎊	30	46.83	1,421	-	-	-
日 幣	459	0.3364	154	-	-	-
瑞士法郎	12	31.825	387	-	-	-

二三、營運部門財務資訊

提供給主要營運決策者用以分配資源及評量部門績效之資訊，著重於每一交付或提供之產品或勞務之種類。依財務會計準則公報第四十一號「營運部門資訊之揭露」之規定，本合併公司之應報導部門如下：

醫療器材產銷

精密加工部門

醫療器材銷售

(一) 部門收入與營運結果

本公司繼續營業單位之收入與營運結果依應報導部門分析如下：

	部 門 收 入		部 門 損 益	
	一〇一年 十二月三十一日	一〇〇年 十二月三十一日	一〇一年 十二月三十一日	一〇〇年 十二月三十一日
醫療器材產銷	\$ 2,278,282	\$ 1,962,436	\$ 247,552	\$ 213,733
精密加工部門	115,930	58,410	(22,831)	(9,579)
醫療器材銷售	484,805	344,119	(73,416)	(27,069)
調整及沖銷	(462,333)	(324,771)	-	-
繼續營業單位總額	<u>\$ 2,416,684</u>	<u>\$ 2,040,194</u>	151,305	177,085
租金收入			23,211	22,028
利息收入			1,159	6,650
處分固定資產利益(損失)			(5,253)	(829)
兌換利益(損失)			(37,593)	28,520
其他收入			29,880	37,796
總部管理成本與董事酬勞			(827)	(18,325)
利息費用			(7,299)	(5,705)
稅前淨利(繼續營業單位)			<u>\$ 154,583</u>	<u>\$ 247,220</u>

以上報導之收入係與外部客戶交易所產生。一〇一及一〇〇年度並無任何部門間銷售。一〇〇年四月已將精密加工部門獨立，成立泰達精密科技股份有限公司，係為本公司採權益法投資子公司，故一〇一年度已無精密加工部門。

部門利益係指各個部門所賺取之利潤，不包含應分攤之總部管理成本與董事酬勞、租金收入、利息收入、處分固定資產損益、處分投資損益、兌換損益、利息費用以及所得稅費用。此衡量金額係提供予主要營運決策者，用以分配資源予部門及評量其績效。

(二) 部門資產

	一〇一年 十二月三十一日	一〇〇年 十二月三十一日
部門資產		
醫療器材產銷	\$ 2,414,461	\$ 2,222,333
精密加工部門	113,326	125,474
醫療器材銷售	322,529	252,090
調整及沖銷	(438,362)	(300,614)
部門資產總額	2,411,954	2,299,283
加：流動資產	521,758	607,394
投資	15,992	17,740
其他資產	120,508	106,608
資產總計	<u>\$ 3,070,212</u>	<u>\$ 3,031,025</u>

(三) 外銷收入資訊：

本合併公司一〇一及一〇〇年度之外銷收入明細如下：

	一〇一年度	一〇〇年度
美洲	\$ 587,693	\$ 739,160
歐洲	888,241	791,790
中東	280,634	209,645
亞洲(含大陸地區)	91,656	201,647
非洲	5,551	2,347
大洋洲	5,297	-
	<u>\$ 1,859,072</u>	<u>\$ 1,944,589</u>

(四) 重要客戶資訊：

	一〇一年度	一〇〇年度
	金額	金額
	佔總收入%	佔總收入%
A公司	\$ 200,680	\$ 302,074
B公司	195,179	211,198
C公司	153,327	132,586
	<u>\$ 549,186</u>	<u>\$ 645,858</u>
	25	31

二四、附註揭露事項

(一) 重大交易事項相關資訊：

編號	項	目	說明
1	資金貸與他人。		無
2	為他人背書保證。		附表一
3	期末持有有價證券情形。		附表二
4	累積買進或賣出同一有價證券之金額達新台幣一億元或實收資本額 20% 以上。		無
5	取得不動產之金額達新台幣一億元或實收資本額 20% 以上。		附表三
6	處分不動產之金額達新台幣一億元或實收資本額 20% 以上。		無
7	與關係人進、銷貨之金額達新台幣一億元或實收資本額 20% 以上。		附表四
8	應收關係人款項達新台幣一億元或實收資本額 20% 以上。		附表五
9	從事衍生性商品資訊		無

(二) 轉投資公司相關資訊：

編號	項	目	說明
1	被投資公司名稱、所在地區...等相關資訊。		附表六
2	資金貸與他人。		無
3	為他人背書保證。		無
4	期末持有有價證券情形。		附表二
5	累積買進或賣出同一有價證券之金額達新台幣一億元或實收資本額 20% 以上。		無
6	取得不動產之金額達新台幣一億元或實收資本額 20% 以上。		無
7	處分不動產之金額達新台幣一億元或實收資本額 20% 以上。		無
8	與關係人進、銷貨之金額達新台幣一億元或實收資本額 20% 以上。		附表七
9	應收關係人款項達新台幣一億元或實收資本額 20% 以上。		無
10	從事衍生性商品資訊。		無

(三) 大陸投資資訊：

編號	項	目	說明
1	大陸被投資公司名稱、主要營業項目、實收資本額、投資方式、資金匯出入、持股比例、投資損益、投資帳面價值及匯回投資損益情形。		附表八
2	赴大陸地區投資限額。		附表八
3	與大陸投資公司直接或間接經由第三地區事業所發生之重大交易事項。		附表九
4	與大陸投資公司直接或間接經由第三地區事業提供背書、保證或提供擔保情形。		無
5	與大陸投資公司直接或間接經由第三地區事業提供資金融通情形。		無
6	其他對當期損益或財務狀況有重大影響之交易事項。		無

(四) 母子公司間業務及重要交易往來情形：附表十。

二五、事先揭露採用國際財務報導準則相關事項

本公司依據金融監督管理委員會（以下稱「金管會」）九十九年二月二日發布之金管證審字第○九九○○○四九四三號函令之規定，於一〇一年度財務報表附註事先揭露採用國際財務報導準則之情形如下：

- (一) 金管會於九十八年五月十四日宣布之「我國企業採用國際會計準則推動架構」，上市上櫃公司及興櫃公司應自一〇二年起依證券發行人財務報告編製準則及財團法人中華民國會計研究發展基金會翻譯並由金管會發布之國際財務報導準則、國際會計準則、解釋及解釋公告（以下稱「IFRSs」）暨相關指引編製財務報告，為因應上開修正，本公司業已成立專案小組，並訂定採用 IFRSs 之計畫，該計畫係由駱素萍統籌負責，謹將該計畫之重要內容、預計完成時程及目前執行情形說明如下：

計畫	內容	主要執行單位	目前執行情形
1. 成立專案小組		財會部門	已於九十八年十月完成
2. 訂定採用 IFRSs 轉換計畫		財會部門	已於九十八年十二月完成

(接次頁)

(承前頁)

計 畫 內 容	主要執行單位	目前執行情形
3.完成現行會計政策與 IFRSs 差異之辨認	財會部門	已提本公司一〇〇年八月第四次董事會決議通過
4.完成 IFRSs 合併個體之辨認	財會部門	已於一〇〇年十二月完成
5.完成 IFRS1 「首次採用國際會計準則」各項豁免及選擇對公司影響之評估	財會部門	已於一〇〇年十二月完成
6.完成資訊系統應做調整之評估	資訊部門	已於一〇〇年九月完成
7.完成內部控制應做調整之評估	內稽部門	已於一〇〇年十二月完成
8.決定 IFRSs 會計政策	財會部門	已於一〇〇年十二月完成
9.決定所選用 IFRS1 「首次採用國際會計準則」之各項豁免及選擇。	財會部門	已於一〇〇年十二月完成
10.完成編製 IFRSs 開帳日財務狀況表	財會部門	已於一〇一年第一季完成
11.完成編製 IFRSs 2012 年比較財務資訊之編製	財會部門	已於一〇一年第一季完成
12.完成相關內部控制(含財務報導流程及相關資訊系統)之調整	內稽部門 財會部門 資訊部門	已於一〇一年第四季完成

(二) 截至一〇一年底，本公司初步評估現行會計政策與未來依 IFRSs 編製財務報表所採用之會計政策二者間可能存在之重大差異及影響說明如下：

1. 一〇一年一月一日資產負債表之調節

資 產	中華民國一般		影 響 金 額	I F R S s	說 明
	公認會計原則				
預付款項－非流動	\$ -	\$ 1,307	\$ 1,307		6(5)
遞延所得稅資產－流動	35,540	(35,540)	-		6(1)
以成本衡量之金融資產－非流動	17,740	(17,740)	-		6(3)
備供出售金融資產	-	17,740	17,740		6(3)

(接次頁)

(承前頁)

	中華民國一般 公認會計原則	影 響 金 額	I F R S s	說 明
固定資產淨額/不動 產、廠房及設備	\$ 1,255,084	(\$ 66,283)	\$ 1,188,801	6(4)(5)(6)
投資性不動產	-	65,576	65,576	6(6)
無形資產	3,515	6,836	10,351	6(4)
遞延所得稅資產—非 流動	48,899	34,495	83,394	6(1)(2)
遞延費用	7,436	(7,436)	-	6(4)
總 資 產	3,031,025	(1,045)	3,029,980	
負 債				
應付所得稅	29,510	(29,510)	-	6(8)
當期所得稅負債	-	29,510	29,510	6(8)
應付費用	148,861	(148,861)	-	6(7)
其他應付款	13,128	148,861	161,989	6(7)
總 負 債	976,135	-	976,135	
股東權益				
未分配盈餘	239,895	1,247	241,142	6(2)
累積換算調整數	2,292	(2,292)	-	6(2)
股東權益	2,054,890	(1,045)	2,053,845	

2. 一〇一年十二月三十一日資產負債表之調節

	中華民國一般 公認會計原則	影 響 金 額	I F R S s	說 明
資 產				
預付款項—非流動	\$ 16,193	\$ 2,885	\$ 19,078	6(5)
遞延所得稅資產—流 動	39,059	(39,059)	-	6(1)
以成本衡量之金融資 產—非流動	15,992	(15,992)	-	6(3)
備供出售金融資產	-	15,992	15,992	6(3)
固定資產淨額/不動 產、廠房及設備	1,351,523	(67,368)	1,284,155	6(4)(5)(6)
投資性不動產	-	64,966	64,966	6(6)
無形資產	9,866	32	9,898	6(4)
遞延所得稅資產—非 流動	64,899	38,655	103,554	6(1)(2)
遞延費用	515	(515)	-	6(4)
總 資 產	3,070,212	(404)	3,069,808	
負 債				
應付所得稅	11,424	(11,424)	-	6(8)
當期所得稅負債	-	11,424	11,424	6(8)
應付費用	126,019	(126,019)	-	6(7)
其他應付款	22,949	126,019	148,968	6(7)
總 負 債	1,110,109	-	1,110,109	

(接次頁)

(承前頁)

	中華民國一般 公認會計原則	影 響 金 額	I F R S s	說 明
<u>股東權益</u>				
未分配盈餘	\$ 167,566	\$ 1,888	\$ 169,454	6(2)
累積換算調整數	1,719	(2,292)	(573)	6(2)
股東權益	1,960,103	(404)	1,959,699	

3. 一〇一年度綜合損益表之調節

	中華民國一般 公認會計原則	影 響 金 額	I F R S s	說 明
營業收入	\$ 2,416,684	\$ 23,211	\$ 2,439,895	6(9)
營業成本	(1,616,197)	-	(1,616,197)	
營業毛利	800,487	23,211	823,698	
營業費用	(650,009)	(5,253)	(655,262)	6(9)
營業利益	150,478	17,958	168,436	
營業外收益及費損	4,105	(17,958)	(13,853)	6(9)
稅前淨利	154,583	-	154,583	
所得稅費用	(14,764)	641	(14,123)	6(1)
稅後淨利	<u>\$ 139,819</u>	<u>\$ 641</u>	140,460	
其他綜合損益				
國外營運機構財務報 表轉換之兌換差 額			(573)	
當期綜合損益總額			<u>\$ 139,887</u>	

4. 轉換日提列之特別盈餘公積

依金管會於一〇一年四月六日發布之金管證發字第一〇一〇〇一二八六五號函令規定，首次採用 IFRSs 時，應就帳列股東權益項下之未實現重估增值及累積換算調整數（利益），因選擇適用國際財務報導準則第 1 號豁免項目而轉入保留盈餘部分，分別提列相同數額之特別盈餘公積；但轉換日因首次採用 IFRSs 產生之保留盈餘增加數不足提列時，得僅就因轉換採用 IFRSs 產生之保留盈餘增加數予以提列。嗣後因使用、處分或重分類相關資產時，得就原提列特別盈餘公積之比例予以迴轉分派盈餘。合併公司帳列累積換算調整數轉入保留盈餘之金額為 2,292 仟元，將予以提列相同數額之特別盈餘公積。

5. 國際財務報導準則第 1 號之豁免選項

國際財務報導準則第 1 號「首次採用國際財務報導準則」係說明當企業首次採用 IFRSs 作為編製合併財務報表之基礎時應遵循之程序。依據該準則，合併公司應建立 IFRSs 下之會計政策，且追溯適用該等會計政策以決定轉換至 IFRSs 日（一〇一年一月一日）之初始資產負債表，該準則對追溯適用之原則提供若干豁免選項。合併公司採用之主要豁免選項說明如下：

員工福利

本公司選擇將員工福利計畫有關之所有未認列累積精算損益於一〇一年一月一日一次認列於保留盈餘。

累積換算差異數

合併公司於轉換至 IFRSs 日選擇將國外營運機構財務報表換算之兌換差額認定為零，並於該日認列於保留盈餘。

6. 轉換至 IFRSs 之重大調節說明

本公司現行會計政策與未來依 IFRSs 編製合併財務報表所採用之會計政策二者間可能存在之重大差異如下：

(1) 遞延所得稅資產／負債

中華民國一般公認會計原則下，遞延所得稅資產於評估其可實現性後，認列相關備抵評價金額。轉換至 IFRSs 後，僅當所得稅利益很有可能實現時始認列為遞延所得稅資產，不再使用備抵評價科目。

此外，中華民國一般公認會計原則下，遞延所得稅資產及負債依其相關資產或負債之分類劃分為流動或非流動項目，無相關之資產或負債者，依預期迴轉期間之長短劃分為流動或非流動項目。轉換至 IFRSs 後，遞延所得稅資產及負債一律分類為非流動項目。

截至一〇一年十二月三十一日，合併公司帳列遞延所得稅資產－非流動 103,554 仟元，係遞延所得稅資產－流動 39,059 仟元重分類，並與 IFRS 影響金額所產生之遞延所得稅負債 404 仟元淨額所產生。

截至一〇一年一月一日，合併公司帳列遞延所得稅資產－非流動 83,394 仟元，係遞延所得稅資產－流動 35,540 仟元重分類，並與 IFRS 影響金額所產生之遞延所得稅負債 1,045 仟元淨額所產生。

(2) 國外營運機構功能性貨幣

中華民國一般公認會計原則下，判斷功能性貨幣之各項指標係採綜合研判。

轉換至 IFRSs 後，國際會計準則第 21 號「匯率變動之影響」規定於判斷功能性貨幣時，應優先考量主要指標，再以次要指標佐證功能性貨幣之判斷。

截至一〇一年十二月三十一日及一〇一年一月一日，合併公司因依國際會計準則第 21 號「匯率變動之影響」之規定重新決定第三地境外公司之功能性貨幣，並依國際財務報導準則第 1 號「首次採用國際財務報導準則」規定，均調整減少累積換算差異 2,292 仟元。

(3) 以成本衡量金融資產

依現行證券發行人財務報告編製準則，持有未於證券交易所上市或未於櫃買中心櫃檯買賣之股票且未具重大影響力者，應列為以成本衡量之金融資產。轉換至 IFRSs 後，指定為備供出售金融資產或未指定為透過損益按公允價值衡量金融資產之權益工具投資，應分類為備供出售金融資產，並以公允價值衡量。

截至一〇一年十二月三十一日及一〇一年一月一日，本合併公司將以成本衡量之金融資產重分類至備供出售金融資產之金額分別為 15,992 仟元及 17,740 仟元；截至一〇一年十二月三十一日止，本合併公司以成本衡量金融資產之公允價值，尚委由專家或自行評價中，致尚未取得 IFRSs 完整具體之財務影響數，本合併公司擬俟取得完整且具體之公允價值資訊，方於財務報表中揭露 IFRSs 影響數。

(4) 遞延費用之重分類

中華民國一般公認會計原則下，遞延費用帳列其他資產項下。轉換至 IFRSs 後，應將遞延費用依性質重分類至不動產、廠房及設備、無形資產、預付費用及長期預付費用。截至一〇一年十二月三十一日及一〇一年一月一日，本合併公司遞延費用重分類至無形資產及預付款項之金額分別為 515 仟元及 7,436 仟元。

(5) 預付設備款之重分類

中華民國一般公認會計原則下，購置設備之預付款通常列為固定資產項下之預付設備款。轉換至 IFRS 後，購置設備之預付款通常列為預付款項，並依實現該資產之預期時間，將預付款分類為流動資產或非流動資產。截至一〇一年十二月三十一日及一〇一年一月一日，本合併公司預付設備款重分類至預付款項非流動之金額分別為 2,402 仟元及 1,307 仟元。

(6) 投資性不動產

中華民國一般公認會計原則下，營業上供出租用途之不動產係帳列固定資產／其他資產。轉換至 IFRSs 後，為賺取租金收入或資產增值或兩者兼具，而由所有者所持有之不動產，應列為投資性不動產。因此重分類前述目的持有之不動產至投資性不動產。截至一〇一年十二月三十一日及一〇一年一月一日，本合併公司土地及建築物重分類至投資性不動產之金額分別為 64,966 仟元及 65,576 仟元。

(7) 應付費用之重分類

轉換至 IFRSs 後，依證券發行人財務報告編製準則應付費用金額應重分類為其他應付款。截至一〇一年十二月三十一日及一〇一年一月一日，本合併公司將應付費用重分類至其他應付款之金額分別為 126,019 仟元及 148,861 仟元。

(8) 應付所得稅之表達

中華民國一般公認會計原則下，應付所得稅帳列流動負債項下。轉換至 IFRSs 後，應將應付所得稅依性質重分類至當期所得稅負債。

截至一〇一年十二月三十一日及一〇一年一月一日，合併公司應付所得稅依性質重分類至當期所得稅負債之金額分別為 11,424 仟元及 29,510 仟元。

(9) 租金收入之重分類

本合併公司原依我國修正前證券發行人財務報告編製準則編製之合併損益表，其營業利益僅包含營業收入、營業成本及營業費用。轉換至 IFRSs 後，依營業交易之性質將租金收入、出租資產折舊、處分不動產、廠房及設備與無形資產之淨損益及不動產、廠房及設備減損損失重分類至其他營業收益及費用項下，並包含於營業利益內。截至一〇一年十二月三十一日，本合併公司將租金收入重分類至其他營業收入為 23,211 仟元，處分固定資產損失重分類至營業費用金額為 5,253 仟元。

以上擬依選擇性豁免規定辦理之部分，可能因管理階層經其他考量及評估後而改變，故與實際結果可能有所差異。

(三) 本公司係以財團法人中華民國會計研究發展基金會已翻譯並經金管會發布之二〇一〇年 IFRSs 版本以及金管會於一〇〇年十二月二十二日修正發布之證券發行人財務報告編製準則作為上開評估之依據。本公司上述之評估結果，可能因未來主管機關發布規範採用 IFRSs 相關事項之函令暨國內其他法令因配合採用 IFRSs 修改規定所影響，而與未來實際差異有所不同。

二六、依證期會(88)台財證(六)第 01398 號函關係企業合併財務報表應揭露事項：

編號	項 目	說 明
1	從屬公司	附註一
2	本期列入關係企業合併財務報表從屬公司增減變動情形	附註一
3	本期未列入關係企業合併財務報表之從屬公司增減變動情形	無
4	從屬公司會計年度與控制公司不同之調整及處理方式	無
5	從屬公司會計政策與控制公司不同之調整及處理方式	無
6	國外從屬公司營業之特殊風險	無
7	各關係企業盈餘分配受法令或契約限制情形	附註十四
8	合併借(貸)項攤銷之方法及期限	附註十一、十二
9	分別揭露事項	
	(1)已銷除之交易事項	無
	(2)資金融通情形	無
	(3)背書保證情形	附表一
	(4)衍生性商品	無
	(5)重大或有事項	附註二一
	(6)重大期後事項	無
	(7)持有票券及有價證券	附表二
10	其 他	無

附表一 為他人背書保證：

單位：新台幣仟元

編號	背書保證者公司名稱	被背書公司名稱	證對關係	單一企業對背書保證額	本期最高背書餘額	期末背書餘額	以財產擔保之背書保證金額	累計背書保證金額佔最近期財務報表淨值之比率%	背書最高金額	保證額
0	泰博科技股份有限公司	Fora Care Inc. (USA)	註一	\$ 371,506	\$ 4,683	\$ 4,683 實際動支4,683	\$ -	0.25	\$ 928,766	

註一：本公司轉投資之子公司。

註二：本公司一〇一一年度對外辦理背書保證之最高限額為淨值 1,857,531 (仟元) × 50% = 928,766 (仟元)；另對單一企業背書保證之限額為淨值 1,857,531 (仟元) × 20% = 371,506 (仟元)。如因業務關係從事背書保證則不得超過最近一年度與本公司交易之總額。

附表二 期末持有有價證券情形：

單位：新台幣仟元

持有之公司	有價證券種類及名稱	與發行人之關係	帳列	科目	期	帳		備註
						股	面	
						持	市	
						股	價	備
						額	值	註
						持	備	
						股	備	
						比	備	
						例	備	
						%	備	
泰博科技股份有限公司	普陽開發科技股份有限公司	子公司	採權益法之長期股權投資	長期股	仟	500	\$ 22,524	非上市(櫃)公司
	Fora Care Inc.(USA)	"	"	"		3,000	(32,843)	"
	喬聯科技股份有限公司	"	"	"		11,223	55,265	"
	Foracare Japan	"	"	"		13,000	2,173	"
	Fora Care SUISSE AG.	"	"	"		140	17,558	"
	泰達精密科技股份有限公司	"	"	"		16,110	119,097	"
							<u>\$ 183,774</u>	
喬聯科技股份有限公司	Chromagen Inc.特別股	無	以成本衡量之金融資產—非流動	金融	仟	154	-	"
	德陽生物科技有限公司	無	"	"		699	6,992	"
	ACM Medical Technologies, Inc.	無	"	"		600	-	"
	遠宏醫療儀器股份有限公司	喬聯董事長為其股東	"	"		510	9,000	"
	BioCare (BVI) Corporation	喬聯公司之子公司	採權益法之長期股權投資	長期股	仟	1,655	<u>\$ 15,992</u> <u>(\$ 13,724)</u>	"
BioCare (BVI) Corporation	蘇州喬陽醫學科技有限公司	BioCare (BVI) Corporation 之子公司	"	"			<u>(\$ 13,620)</u>	"
Fora Care Inc.(USA)	蘇州美商福爾醫療儀器有限公司	Fora Care Inc.(USA)之子公司	"	"			<u>\$ 7,405</u>	"

註：母子公司已於合併報表中沖銷。

附表三 取得不動產金額達一億元以上或實收資本額 20% 以上：

單位：新台幣仟元

取得之公司	財產名稱	交易事實發生日或	交易金額	價支情形	交易對象	關係	交易對象為關係人者，其前次移轉資料			價格決定之參考依據	取得目的及使用情况	其他約定事項
							所有	與發行人之關係	移轉日期			
泰博科技股份有限公司	桃園縣蘆竹鄉五福段 0389-0000 地號及其上 03912-001 建號	101.9.7	\$ 144,628	已全數付清	奇鴻機械	無關係	-	-	\$ -	公告現值	自用及出租	

附表四 與關係人進、銷貨之金額達新台幣一億元或實收資本額百分之二十以上：

單位：新台幣仟元

進(銷)貨之公司	交易對象	關係	交易情形			交易條件與一般交易原因			應收票據、帳款		註
			進(銷)貨	金額	佔總進(銷)貨之比率%	授信期間	形	交不同之價	授信期	應收帳款餘額	
泰博科技股份有限公司	Fora Care Inc. (USA) Fora Care SUISSE AG	泰博公司之子公司	銷	\$ 153,327	7%	註	註	註	應收帳款 \$ 157,773	23	
		"	"	138,882	7%	註	註	註	135,057	20	

註：上述關係人間之銷貨交易係主營自有品牌行銷，並無一般客戶可供比較，交易條件由雙方協商議定。

母子公司間交易已於合併報表中沖銷。

附表五 應收關係人款項達新台幣一億元或實收資本額百分之二十以上：

單位：新台幣仟元

帳 公 司	交 易 對 象	關 係	應 收 項 餘 額	週 轉 率	逾 期 金	應 收 額		應 收 項 金	應 收 關 係 人 款 回 額	提 列 備 抵 呆 帳 金	帳 額
						額	處 理 方 式				
泰博科技股份有限公司	Fora Care Inc. (USA)	採權益法評價之被投 資公司	\$ 157,773	-	\$ -	-	\$ 10,233	\$ -	\$ -	\$ -	-
	Fora Care SUISSE AG	"	135,057	-	-	-	1,460	-	-	-	-

附表六 被投資公司名稱、所在地區.....等相關資訊：

單位：新台幣仟元；美元仟元
日幣仟元；瑞朗仟元

投資公司名稱	被投資公司名稱	所在地區	主要營業項目	原本期	投末	資上期	額末	期股	末	比	率	%	持		備	註
													帳	面		
				本	本	本	本	數	數	數	數	數	金	金	益	益
泰博科技股份有限公司	普陽開發科技有限公司	台北縣五股鄉五工二路127號6樓	電子零組件之製造及買賣	\$ 5,000	\$ 5,000	\$ 5,000	5,000	500	500	100.00	100.00	\$	\$ 22,524	\$ 13,049	\$ 13,049	子公司
	Fora Care Inc. (USA)	2100 Thousand Oaks Blvd Thousand Oaks, CA 91362	醫療器材設備買賣	96,185 USD 3,000	96,185 USD 3,000	96,185 USD 3,000	3,000	3,000	3,000	100.00	100.00	((32,843)	(66,925)	(66,925)	子公司
	喬聯科技股份有限公司	新北市新莊區五工三路62巷28號4樓	醫療器材設備製造及買賣	98,244	98,244	98,244	11,223	11,223	11,223	40.81	40.81	((55,123)	(25,178)	(10,307)	子公司
	Foracare Japan	東京都港區港南二丁目11番18號101號室	醫療器材設備買賣	46,391 JPY 130,000	32,007 JPY 90,000	32,007 JPY 90,000	13,000	13,000	13,000	96.30	96.30	((2,173)	(16,909)	(16,198)	子公司
	ForaCare SUISSE AG	Neugasse 55.9000 st Gallen.	醫療器材設備買賣	40,632 CHF 1,400	40,632 CHF 1,400	40,632 CHF 1,400	140	140	140	70.00	70.00	((17,558)	(11,167)	(7,817)	子公司
	秦達精密科技股份有限公司	桃園縣蘆竹鄉南山路二段5巷12號1樓	電子零組件及模具之製造及買賣	161,100	130,000	130,000	16,110	16,110	16,110	89.50	89.50	((121,419)	(25,540)	(23,167)	子公司
Fora Care Inc. (USA)	蘇州美商福爾醫療儀器有限公司	蘇州高新區馬運路260號	第二類醫療器材進出口、批發及佣金代理	43,068 USD 1,330	43,068 USD 1,330	43,068 USD 1,330	1,655	1,655	1,655	89.86	89.86	USD	USD 255	(USD 285)	(USD 256)	子公司
喬聯科技股份有限公司	BioCare (BVI) Corporation	英屬維京群島	轉投資及進行三角貿易	55,829 USD 1,655	55,829 USD 1,655	55,829 USD 1,655	1,655	1,655	1,655	100.00	100.00	((13,724)	(13,509)	(13,062)	子公司
BioCare (BVI) Corporation	蘇州喬陽醫學科技有限公司	江蘇省蘇州市新區馬運路260號	醫療器材設備製造及買賣	38,104 USD 1,150	38,104 USD 1,150	38,104 USD 1,150	1,150	1,150	1,150	100.00	100.00	((13,620)	(13,515)	(13,515)	子公司

註：被投資公司業於合併報表中沖銷。

附表七 轉投資公司與關係人進、銷貨之金額達新台幣一億元或實收資本額百分之二十以上：

單位：新台幣仟元

進(銷)貨之公司	交易對象	關係	交易情形				交易條件與一般交易不同之情形		應收(付)票據、帳款		備註
			進(銷)貨金額(註)	估總進(銷)貨之比率%	授信期間	授信期	應收(付)票據、帳款之比率	應收(付)票據、帳款之比率			
Fora Care Inc.(USA) For a Care SUISSSE AG	泰博科技股份 有限公司 "	採權益法評價之被 投資公司 "	進貨 " \$ 153,327 138,882	100 100	註 註	註 註	應付帳款 \$ 157,773 135,057	97 97			

註：上述關係人間之進貨交易主營自有品牌行銷，並無一般客戶可供比較，交易條件由雙方協商議定。
 母子公司間交易已於合併報表中沖銷。

附表八 大陸投資資訊：

單位：新台幣仟元；美金仟元

1. 大陸被投資公司名稱、主要營業項目、實收資本額、投資方式、資金匯出入、持股比例、投資損益、投資帳面價值及匯回投資損益情形：

大陸被投資公司名稱	主要營業項目	實收資本額	投資方式	本期初自台灣匯出累積投資金額	本期匯出或收回投資金額		本公司直接或間接持股比例%	本期末自累積金額	本期認列益(損)(註3)	期末帳面價值	截至本期末已匯回台灣之投資收益
					匯出	匯回					
蘇州喬陽醫學科技股份有限公司	電解質分析儀尿酸液試紙檢驗儀心電監測儀血液透析監測儀及其相關產品	USD 1,150	由BioCare (BVI) Corporation 投資持有100%股權(註1)	\$ 38,104 USD 1,150	\$ -	\$ -	40.81	\$ 38,104 USD 1,150	(\$ 13,515) (USD 457)	(\$ 13,620) (USD 469)	\$ -
蘇州美商福爾醫療儀器有限公司	第二類醫療器材進出口、批發及佣金代理	USD 1,480	由 Fora Care Inc. (USA) 投資持有 89.86% 股權(註2)	43,068 USD 1,330	-	-	89.86	43,068 USD 1,330	(7,571) (USD 256)	7,405 USD 255	-

註1：喬聯科技股份有限公司於八十七年五月間轉投資BioCare (BVI) Corporation，嗣後於九十一年二月由該公司轉投資大陸地區，獨資設立蘇州喬陽醫學有限公司，本項投資案業經臺灣經濟部投審會經審二字第09900211520號函核備在案。

註2：泰博科技股份有限公司於九十六年八月間轉投資Fora Care Inc.(USA)，嗣後於九十八年一月間由該公司轉投資大陸地區，獨資設立蘇州美商福爾醫療儀器有限公司，本項投資案業經臺灣經濟部投審會經審二字第09900367680號函核備在案。

註3：上述投資(損)益係按同期間經台灣母公司簽證會計師查核之財務報表認列投資(損)益。

2. 赴大陸地區投資限額：

公司名稱	本期末累計自台灣匯出赴大陸地區投資金額	經濟部投審會核准投資金額	依經濟部投審會規定赴大陸地區投資限額
喬聯科技股份有限公司	\$ 38,104 (USD1,150)	\$ 38,104 (USD1,150)	\$ 81,251 (註4)
泰博科技股份有限公司	43,068 (USD1,330)	43,068 (USD1,330)	1,114,519 (註4)

註4：赴大陸地區投資限額之計算係分別以各投資主體計算，依經濟部投審會規定，中小企業對大陸投資比例上限，係以公司資本額或淨值(較高者)之百分之六十或八仟萬(較高者)為限。

附表九 與大陸投資公司直接或間接經由第三地區事業所發生之重大交易事項：

單位：新台幣仟元

關係人名稱	本公司與關係人之關係	交易類別	金額	交價	交易條件		應收(付)票據、帳款	未實現(損)益
					易	條件		
				標準成本平均加計4%毛利率	與一般交易之比較	餘	額	百分比(%)
蘇州喬陽醫學科技有限公司	母子公司	進貨	\$ 20,542		註二	註二	\$ -	-
蘇州美商福爾醫療儀器有限公司	"	銷貨	5,951	註一	"	"	5,649	-
							\$ 590	

註一：依移轉計價議定。

註二：因無相關同類交易可循，其交易條件係由雙方視營運需求議定。

附表十 母子公司間業務關係及重要交易往來情形：

單位：新台幣仟元

編號 (註一)	交易 人 名 稱	交易 往 來 對 象	與 交 易 人 之 關 係 (註 二)	交 易		往 來		情形 佔合併總營收或 總資產之比率 (註三)
				科目	金額	交易 條 件	金額	
0	一〇一年度 泰博公司	普陽公司	1	應收(付)帳款	\$ 45,030	依泰博公司移轉訂價政策	註四	1.5%
0	"	"	1	銷貨收入、進貨	48,947	"	註四	2.0%
0	"	"	1	其他應收(付款)	295	"	註四	-
0	"	蘇州喬陽公司	2	進貨、銷貨收入	20,542	依泰博公司移轉訂價政策	註四	0.8%
0	"	"	1	應收(付)帳款	459	"	註四	-
0	"	"	1	應付費用、其他應收款	166	"	註四	-
0	"	蘇州福爾公司	1	應收(付)帳款	5,649	"	註四	0.2%
0	"	"	1	銷貨收入、進貨	5,951	依泰博公司移轉訂價政策	註四	0.2%
0	"	美國 Fora 公司	1	銷貨收入、進貨	153,327	依泰博公司移轉訂價政策	註四	6.3%
0	"	"	1	應收(付)帳款	157,773	"	註四	5.1%
0	"	喬聯公司	1	銷貨收入、進貨	30,509	依泰博公司移轉訂價政策	註四	1.3%
0	"	"	1	營業費用、租金收入、其他 收入/其他收入、營業費 用、製造費用	7,092	依雙方議定制價合約	註四	0.3%
0	"	"	1	應收(付)帳款	14,628	"	註四	0.5%
0	"	"	1	其他應付(收)帳款	5,036	"	註四	0.2%
0	"	"	1	存入保證金、存出保證金	1,033	依雙方議定制價合約	註四	-
0	"	Fora Care SUISSE AG	1	銷貨收入、進貨	138,882	依泰博公司移轉訂價政策	註四	5.7%
0	"	"	1	應收(付)帳款	135,057	"	註四	4.4%
0	"	Fora Care Japan	1	銷貨收入、進貨	486	依泰博公司移轉訂價政策	註四	-
0	"	"	1	營業費用、其他收入	4,037	"	註四	0.2%
0	"	"	1	應收(付)帳款	481	"	註四	-
0	"	福爾基金會	1	銷貨收入、進貨	618	依泰博公司移轉訂價政策	註四	-
0	"	"	1	應收(付)帳款	649	"	註四	-

(接次頁)

(承前頁)

編號 (註一)	交易人 名稱	交易 對象	與交易人之關係 (註二)	交易		往來		情形	佔合併總營業收或 總資產之比率 (註三)
				科目	金額	金額	交易條件		
0	泰博公司	泰達精密公司	1	銷貨收入、進貨	\$ 162	依泰博公司移轉訂價政策	-	-	-
0	"	"	2	進貨、銷貨收入	70,665	依泰博公司移轉訂價政策	2.9%	-	-
0	"	"	1	租金收入、營業費用、製造費用	1,497	依雙方議定租賃合約	-	-	-
0	"	"	1	其他應收(付)款	890	註四	-	-	-
0	"	"	1	其他應付款、應收帳款	1,938	註四	-	-	-
0	"	"	1	應付(收)帳款	9,689	註四	0.3%	-	-
0	"	"	1	應付費用、應收帳款	9	註四	-	-	-
1	喬聯公司	蘇州喬陽公司	3	預付(收)貨款	12,717	依喬聯移轉訂價政策	1.2%	-	-
1	"	"	3	進貨、銷貨收入	624	依喬聯移轉訂價政策	0.5%	-	-
1	"	泰達精密公司	3	銷貨收入、進貨	29	註四	-	-	-
1	"	"	3	應付(收)帳款	19,509	依喬聯移轉訂價政策	0.8%	-	-
1	"	Fora Care SUISSE AG	3	銷貨收入、進貨	6,855	註四	0.2%	-	-
1	"	"	3	應收(付)帳款	46	註四	-	-	-
1	"	蘇州喬陽公司	3	應付費用	373	註四	-	-	-
1	"	Biocare (BVI) Corporation	3	代收(付)款					
	一〇〇年度								
0	泰博公司	普陽公司	1	應收(付)帳款	34,786	註四	1.1%	-	-
0	"	"	1	銷貨收入、進貨	49,852	依泰博公司移轉訂價政策	2.4%	-	-
0	"	蘇州喬陽公司	2	進貨、銷貨收入	11,821	依泰博公司移轉訂價政策	0.6%	-	-
0	"	"	1	應收(付)帳款	699	註四	-	-	-
0	"	蘇州福爾公司	1	應收(付)帳款	6,459	註四	0.2%	-	-
0	"	"	1	銷貨收入、進貨	6,462	依泰博公司移轉訂價政策	0.3%	-	-
0	"	美國 Fora 公司	1	銷貨收入、進貨	115,353	依泰博公司移轉訂價政策	5.4%	-	-
0	"	"	1	應收(付)帳款	113,575	註四	3.7%	-	-
0	"	喬聯公司	1	銷貨收入、進貨	2,988	依泰博公司移轉訂價政策	0.1%	-	-
0	"	"	1	租金收入、其他收入、營業費用、製造費用	3,976	依雙方議定租賃合約	0.2%	-	-
0	"	"	1	應收(付)帳款	180	註四	-	-	-
0	"	"	1	其他應收(付)帳款	269	註四	-	-	-
0	"	"	1	存入保證金、存出保證金	1,033	依雙方議定租賃合約	-	-	-

(接次頁)

(承前頁)

編號 (註一)	交易人	名稱	交易往來對象	與交易人之關係 (註二)	交易		往來		情形 佔合併總資產之比率 (註三)
					科目	金額	交易條件	金額	
0	泰博公司		Fora Care SUISSE AG	1	銷貨收入、進貨	\$ 73,462	依泰博公司移轉訂價政策	3.5%	
0	"		"	1	應收(付)帳款	76,956	註四	2.5%	
0	"		Fora Care Japan	1	銷貨收入、進貨	1,650	依泰博公司移轉訂價政策	-	
0	"		"	1	應收(付)帳款	1,731	註四	-	
0	"		福爾基金會	1	銷貨收入、進貨	4,178	依泰博公司移轉訂價政策	0.2%	
0	"		"	1	應收(付)帳款	3,416	註四	0.2%	
0	"		泰達精密公司	1	銷貨收入、進貨	12,678	依泰博公司移轉訂價政策	0.6%	
0	"		"	2	進貨、銷貨收入	33,632	依泰博公司移轉訂價政策	1.6%	
0	"		"	1	租金入、營業費用、製造費用	2,357	依雙方議定租賃合約	0.1%	
0	"		泰達精密公司	1	其他應收(付)款	877	註四	-	
0	"		"	2	應付(收)帳款	15,585	註四	0.5%	
1	喬聯公司		蘇州喬陽公司	3	預付(收)貨款	35,250	註四	1.2%	
1	"		"	3	進貨、銷貨收入	34,560	依喬聯移轉訂價政策	1.6%	
1	"		蘇州喬陽公司	3	應付費用	20,151	註四	0.1%	
1	"		Biocare (BVI) Corporation	3	代收(付)款	373,133	註四	12.3%	
1	"		蘇州福爾公司	3	租金收入、營業費用、製造費用	9,000	依雙方議定租賃合約	0.4%	

註一：母公司及子公司相互間之業務往來資訊應分別於編號欄註明，編號之填寫方法如下：

1. 母公司填 0。
2. 子公司依公司別由阿拉伯數字 1 開始依序編號。

註二：與交易人之關係有以下三種，標示種類即可：

1. 母公司對子公司。
2. 子公司對母公司。
3. 子公司對子公司。

註三：交易往來金額佔合併總營收或總資產比率之計算，若屬資產負債科目者，以期末餘額佔合併總資產之方式計算；若屬損益科目者，以期中累積金額佔合併總營收之方式計算。

註四：因無相關同類交易可循，其交易條件係由雙方視實際營運需求議定。

註五：上述交易已於合併報表中沖銷。

六、公司及其關係企業最近年度及截至年報刊印日止，如有發生財務週轉困難情事，應列明其對公司財務狀況之影響：
無。

柒、財務狀況及經營結果之檢討分析與風險事項

一、財務狀況：

單位：新台幣仟元

項 目 \ 年 度	101.12.31	100.12.31	差異	
			金 額	%
流動資產	1,370,280	1,399,978	(29,698)	(2.12%)
長期投資	239,132	264,994	(25,862)	(9.76%)
固定資產	1,271,582	1,157,871	113,711	9.82%
其他資產	96,949	78,991	17,958	22.73%
資產總額	2,977,943	2,901,834	76,109	2.62%
流動負債	849,040	703,294	145,746	20.72%
長期負債	181,932	202,430	(20,498)	(10.13%)
其他負債	89,440	49,214	40,226	81.74%
負債總額	1,120,412	954,938	165,474	17.33%
股本	632,029	632,029	0	0%
資本公積	899,703	935,395	(35,692)	(3.82%)
保留盈餘	324,080	377,180	(53,100)	(14.08%)
累積換算調整數	1,719	2,292	(573)	(25.00%)
股東權益總額	1,857,531	1,946,896	(89,365)	(4.59%)

說明：(增減比例變動達 20%者分析說明如下)

- 1.其他資產：主係未實現投資損益增加使得遞延所得稅資產-非流動增加所致。
- 2.流動負債：主係購置土地及廠房，為資金調度所增加借款，以及增加備貨，使應付帳款較上期增加所致。
- 3.其他負債：主係對子公司之長投已認列至負數，故轉列其他負債所致。
- 4.累積換算調整數：主係外幣財務報表換算所產生之累積換算調整數所致。

二、經營結果：

(一)最近二年度經營結果分析：

單位：新台幣仟元

項目 \ 年度	101 年度	100 年度	增減金額	變動比例 (%)
營業收入淨額	2,129,108	1,834,485	294,623	16.06%
營業成本	1,436,950	1,170,212	266,738	22.79%
聯屬公司間未實現利益	(50,427)	(43,044)	(7,383)	17.15%
聯屬公司間已實現利益	43,044	31,755	11,289	35.55%
已實現營業毛利	684,775	652,984	31,791	4.87%
營業費用	412,574	403,158	9,416	2.34%
營業利益	272,201	249,826	22,375	8.96%
營業外收入及利益	58,855	93,412	(34,557)	(36.99%)
營業外費用及損失	152,180	64,018	88,162	137.71%
稅前淨利	178,876	279,220	(100,344)	(35.94%)
所得稅費用(利益)	17,086	62,056	(44,970)	(72.47%)
稅後淨利	161,790	217,164	(55,374)	(25.50%)
說明：(增減比例變動達 20%者分析)				
1.營業成本：主係營收微幅成長，故成本亦隨之增加。				
2.聯屬公司間已實現利益：主係上期對子公司之銷貨增加，本期轉已實現所致。				
3.營業外收入及利益：主係本期外幣兌換為損失，而上期係利益所致。				
4.營業外費用及損失：主係本期外幣兌換為損失外，投資損失之金額較上期增加較多所致。				
5.所得稅費用：主係稅前淨利較上期減少所致。				

(二)預期未來一年銷售數量與其依據：

依據 Global Data 2012 年醫療器材(不包含醫用耗材)的銷售估計，2012 年全球醫療器材市場約為 3,526 億美元，估計仍有 5.8% 的成長，至 2019 年全球產值將成長至約 5,226 億美元，故按此產業之發展趨勢，本公司預期未來之銷售數量仍將持續成長。

三、現金流量：

(一)最近年度現金流量變動之分析說明、流動性不足之改善計畫及未來一年現金流動性分析

1、最近一年度流動性分析：

單位：新台幣仟元

項 目 \ 年 度	101.12.31	100.12.31	增減比例
營業活動現金流入	294,642	383,724	(23.22%)
投資活動現金流出	(306,932)	(160,867)	90.80%
融資活動現金流出	(123,541)	(292,444)	(57.76%)

增減比例變動分析：

1. 營業活動現金：主係淨利減少所致。
2. 投資活動現金：主係購買固定資產所致。
3. 融資活動現金：主係償還長期借款及發放現金股利所致。

2、流動性不足之改善計畫：無。

(二)未來一年現金流動性分析：

1、未來一年度流動性分析：

單位：新台幣仟元

期初現金餘額	全年來自營業活動淨現金流量	全年其他活動淨現金流量	現金剩餘(不足)數	預計現金不足額之補救措施	
①	②	③	① + ② - ③	投資計劃	融資計劃
283,205	328,223	336,844	274,584	0	0

本年度現金流量變動情形分析：

1. 營業活動：主要係積極拓展業務，預計未來一年淨利持續增加，致營業活動淨現金流入為 328,223 仟元。
2. 投資活動：主要係因應子公司購置固定資產等支出。
3. 融資活動：主要係因公司獲利，發放股東股利及償還借款。

2、預計現金不足額之補救措施及流動性分析：無。

四、最近年度重大資本支出對財務業務之影響：

單位：新台幣仟元

計劃項目	實際或預期資金來源	實際或預期完工日期	所需資金總額	實際或預期資金運用情形	
				101 年度	102 年度
南崁地區購置土地、廠房(101 年度)	自有資金	102 年 12 月	255,213	145,000	110,213

五、最近年度轉投資政策、其獲利或虧損之主要原因、改善計畫及未來一年投資計畫：

101 年 12 月 31 日 單位：新台幣仟元

項目	說明	投資金額	政策	獲利或虧損之主要原因	改善計畫	未來其他投資計畫
喬聯科技(股)公司		98,244	擴增產品線及客戶群	於 96 年底收購，綜效尚未顯現	產品線互補及客源共享。	—
BiCcare(BVI) Corporation		55,829	控股公司	主要係因認列喬陽科技之投資損失所致	—	—
蘇州喬陽科技有限公司		38,104	擴展本公司之中國市場	主要係因喬聯科技減少代工訂單所致	結束生產轉型為大陸銷售之倉儲基地。	—
普陽開發科技股份有限公司		5,000	開發國內醫療器材市場	國內 OTC 市場已開發完成，營運已達經濟規模。	—	—
Fora Care Inc.(USA)		96,185	為掌握美洲市場，開發潛在客戶	尚屬營運初期	加強行銷及客戶開發。	—
蘇州美商福爾醫療儀器有限公司		43,068	擴展本公司之中國市場	尚屬營運初期	加強行銷及客戶開發	—

說明 項目	投資金額	政策	獲利或虧損 之主要原因	改善計畫	未來其他 投資計畫
Foracare Suisse A.G.	40,632	為掌握歐洲市場，開發潛在客戶	尚屬營運初期	加強行銷及客戶開發。	—
日本福爾株式會社 (Foracare Japan)	46,391	為掌握日本市場，開發潛在客戶	投資效益因尚屬創業階段故尚未顯現	加強行銷及客戶開發。	—
泰達精密科技股份有限公司	161,100	生產模具及塑膠射出，加強垂直整合。	尚屬營運初期	加強行銷及客戶開發	—

六、風險事項之分析評估：

(一)利率匯率變動通貨膨脹對公司損益之影響及未來因應措施：

1、利率變動之影響：

(1)利率變動對本公司營收獲利之影響：

本公司為配合營運資金需求，向金融機構辦理長、短期資金融通借款，茲將 99 年度、100 年及 101 年利息收入及利息支出對本公司營業利益之影響情形列示如下，說明利率變動對當期獲利情形之影響：

單位：新台幣仟元

項 目	99年度	100年度	101年度
營業利益	297,817	249,826	272,201
利息收入	155	581	918
占營業利益比率(%)	0.05	0.23	0.34
利息支出	5,350	5,447	7,106
占營業利益比率(%)	1.80	2.18	2.61

(2)因應利率變動之具體措施：

全球受到金融海嘯影響，景氣大幅滑落，促使各國持續降息，目前全球經濟復甦情形仍不完全穩定，未來利率維持此低檔的機率頗高，有助於公司營運成本的降低。本公司財務部門平日與往來銀行維持密切聯繫，並密切掌握利率變動的相關訊息以研判未來利率之走勢，以適當調整舉借利率。

2、匯率變動之影響：

(1)匯率變動對本公司營收獲利之影響：

茲將 99 年度、100 年及 101 年兌換(損)益對本公司營業利益之影響情形列示如下，說明匯率變動對當期獲利情形之影響：

單位：新台幣仟元

項 目	99年度	100年度	101年度
營業利益	297,817	249,826	272,201
兌換(損)益	(61,587)	25,292	(33,462)
占營業利益比率(%)	(20.68)	10.12	(12.29)

(2)因應匯率變動之具體措施：

本公司近三年度外銷比重均高達九成以上，故匯率變動對營收及獲利仍具一定程度之影響，是以本公司管理當局密切注意匯率走勢並加強匯率波動風險之管理，所採取之相關措施如下：

- A、由於泰博科技有九成以上之銷貨係為外銷，且僅部分原物料係自國外採購，為降低匯率變動對其風險之影響，本公司以開設外幣存款帳戶來進行外匯部位管理，並於適當時機出售外幣部位，或直接以銷貨產生之外幣來償還因國外採購所產生之外幣，以此較機動之方式來減少匯率變動對損益所產生之影響並達到自然避險的效果。
- B、本公司業務單位與客戶議訂銷售單價時，將未來匯率變動情形列入考慮，當匯率變動至一定程度時，積極與客戶重新議價或適度調整產品單價，以減緩匯率波動對公司營收及獲利之衝擊。
- C、本公司財務部相關人員經常與往來銀行之外匯部門保持密切聯繫，以充分掌握市場資訊並用以預估匯率之長、短期走勢。並視需求決定是否依公司所訂定之「取得或處分資產處理程序」，採用具避險性質之衍生性金融商品，如簽訂遠期外匯合約，以降低匯率變動對本公司獲利之影響。

3、通貨膨脹變動之影響：

近來受油價及原物料上漲之影響，整體經濟環境呈現微幅通貨膨脹之趨勢，惟本公司截至目前尚未因通貨膨脹而產生重大不利影響，且本公司亦隨時注意原物料市場價格之波動，提供相關資訊予管理階層作為決策及檢討之依據，並與供應商及客戶保持良好之互動關係，以提高因應成本變動進而商議調整進價及售價之可能，避免因通貨膨脹而產生對公司不利之影響。

(二)從事高風險、高槓桿投資、資金貸與他人、背書保證及衍生性商品交易之政策、獲利或虧損之主要原因及未來因應措施：

本公司及所屬轉投資公司截至目前為止，並無從事高風險、高槓桿投資、資金貸與他人、背書保證及衍生性商品交易之情形，另本公司訂有「取得或處分資產處理程序」、「資金貸與他人作業辦法」及「背書保證辦法」，以作為規範衍生性商品交易、資金貸與及背書保證等風險事項之管理制度，達到有效控管本公司營運風險之目的。

(三)研發計畫及預計投入之研發費用：

本公司核心技術為電化學式檢測技術，以具價格競爭力之製程開發出居家醫療用之血糖機與拋棄式血糖測試片，從研發至生產的各項技術多為現有團隊自行開發，研發團隊可區分為生化研發、電子研發、資訊軟體、工業設計、機構設計以及認證稽核。本公司 99~101 年研發費用占營收淨額之比率皆為 7~9%左右，預估未來研發費用仍維持此一趨勢，另未來研發工作發展計畫如下：

產品系列	產品細項
血糖量測系列	糖化血色素儀 HbA1C
紅外線體溫系列	長距離(5~10cm)額溫槍
懷孕檢測系列	數位式排卵檢測儀與檢測試片
醫療專業系列	血糖量測系統 POCT、心電圖量測系統、多參數生理監視儀

(四)國內外重要政策及法律變動對公司財務業務之影響及因應措施：

本公司營運政策均依法令規定辦理，並隨時注意國內外重要政策及法律變動，必要時諮詢相關專家意見，採取適當因應措施，截至年報刊印日止，本公司並未受到國內外重要政策及法律變動而有影響財務業務之重大情事。

(五)科技改變及產業改變對公司財務業務之影響及因應措施：

本公司隨時注意所處行業相關科技改變之情形，並視情形指派專人或專案小組評估研究對於公司未來發展及財務業務之影響性暨因應措施。最近年度及截至年報刊印日止，並無重要科技改變致對本公司財務業務有重大影響之情事。

(六)企業形象改變對企業危機管理之影響及因應措施：

本公司之經營宗旨以穩健誠信為原則，企業形象良好，且規劃進入資本市場以吸收更多優秀人才進入公司服務，厚植經營團隊實力，再將經營成果回饋股東大眾，盡企業之社會責任，因此並無危及企業形象之情事發生。未來本公司在追求股東權益最大化的同時，亦將善盡企業之社會責任。

(七)進行併購之預期效益及可能風險及因應措施：

本公司截至年報刊印日止，並未有進行併購之計畫，惟將來若有相關計畫時，將秉持審慎評估之態度，考量併購是否能為公司帶來具體效益，以確實保障公司利益及股東權益。

(八)擴充廠房之預期效益及可能風險及因應措施：本公司截至年報刊印日止，並未有擴充廠房之計畫。

(九)進貨或銷貨集中所面臨之風險及因應措施：

1、銷貨集中風險：

本公司之主要銷售客戶為海外醫療器材經銷通路商，最近三年度售予國內外個別客戶及子公司之營業額，均未有超過各別年度銷售總額 30%以上之情事，其中銷售金額占整體營收比率超過 10%之客戶，主要為美國及歐洲地區之經銷商，其他銷貨客戶，如國內市場多屬醫療院所及遠距醫療照護等專案為主，其營業規模不大；而海外子公司處於自有品牌開拓初期，尚在熟悉當地市場及爭取基礎客戶階段，故占整體營收之比率仍屬微小。此外，本公司亦積極於拓展其他地區之商機，如：澳洲、日本、中國大陸及其他新興國家等地，海外經銷通路之客戶數與規模近年來持續提高，故整體而言，本公司銷售客戶尚屬分散，應無銷售集中之風險。

2、進貨集中風險：

本公司最近三年度前十大供應商，供應商占進貨比重均未有超過 20%以上之情事。整體而言，本公司最近三年度主要供應商及進貨比重之變動情形係隨接單情形、客製化設計不同及分散進貨來源所致，尚無重大異常之情事。

(十)董事、監察人、經理人及持股比例超過百分之十之大股東，股權之大量移轉或更換對公司之影響、風險及因應措施：本公司截至年報刊印日止，董事、監察人、經理人及持股超過百分之十之大股東並無大量股權移轉之情形。

(十一)經營權之改變對公司之影響、風險及因應措施：公司截至年報刊印日止，尚無經營權改變致使公司發生重大不利影響之情事。

(十二)訴訟或非訟事件，應列明公司及公司董事、監察人、總經理、實質負責人及持股比例超過百分之十之大股東及從屬公司已判決確定或尚在繫屬中之重大訴訟、非訟或行政爭訟事件，其結果可能對股東權益或證券價格有重大影響者，應揭露其系爭事實、標的金額、訴訟開始日期、主要涉訟當事人及截至年報刊印日止之處理情形：

近二年度及截至年報刊印日止已判決確定或目前尚在繫屬中之訴訟、非訟或行政爭訟事件，共計有一件，分別臚列如下

繫屬法院(機關)及其案號	訴訟當事人	訴訟開始日期	系爭事實、標的金額	目前處理情形及對公司財務業務之影響
美國北卡羅萊納州西區聯邦地方法院 (3:08-cv-00559)	原告: DDI 被告: 泰博科技	97.12.05	<p>1. 本公司於 95.03.01 與美國客戶 Diagnostic Devices Inc. (以下簡稱 DDI) 簽訂銷貨契約，並分別於 95.10.19 與 96.12.03 擴大簽定增補銷售契約，合約內容主係規範 DDI 擁有本公司部份產品型號於美國地區之獨家代理權。據此，故本公司仍有持續銷售合約規範機型以外型號之產品，予其他美國客戶之業務行為，然由於雙方合約規範之認知不同，DDI 主張本公司銷售予其他美國客戶之產品，除包裝不同外，其主要功能與前述合約規範之產品並無差異，遂於 97.12.05 向美國北卡羅萊納州西區聯邦地方法院對本公司提出控告，包括: Breach of Contract(違約)、Tortious Interference(侵權干預)、Lanham Act Unfair Competition(商標之不公平競爭)及 Unfair Competition(不公平競爭)等。本公司除於 97.12.12 發出聲明予 FDA 表示終止合約外，亦於 97.12.18 向美國 FDA 提出 DDI 銷售之血糖測試片違反 FDA 規定，且委由美國法律事務所 HOGAN & HARTSON LLP 對 DDI 之控告提出反訴，包括: Breach of Contract(違約)、Declaratory Judgment For Non-infringement(不侵權之確認判決)及 Federal Unfair Competition(聯邦不公平競爭)。</p> <p>2. 目前雙方訴求尚處於證據開釋程序階段(Discovery Procedure)，並未正式開庭。</p> <p>3. 另雙方於 98.03.20 曾舉行聽證會，兩造律師可在正式審判開始之前，向法院提出要求事項，其中 DDI 提出三項禁制令，包括 Defamatory Statement(毀謗評論)、Trademark Allegation(商標指控)及 Breach of Contract Claim(毀約聲明)，分述如下：</p> <p>(1) Defamatory Statement(毀謗評論)： 血糖機及試片搭配之銷售，需於事前取得 FDA 之驗證方可上市買賣，然 DDI 將使用時，因數值之不正確而誤判，造成身體之危害，連帶影響本公司之聲譽，基於此本公司遂於 98 年 1 月 9 日寄發警告函予客戶約 27 家，告知其此項訊息，文中並使用了 fake、counterfeit 與 violated FDA regulation 等字眼，惟因 FDA 尚在調查中，且本公司與 DDI 之事件亦尚在訴訟中，相關問題尚未確切釐清，故法院認為此時警告信函之寄發，確有可能造成 DDI 不可逆之損害，因此此項禁制令被法院允許，本公司亦已依法官要求收回該函文。</p> <p>(2) Trademark Allegation(商標指控)： 此項禁制令為法院所拒絕，因為針對 Duo、AutoCode 及 Voice 等三項商標文字，法院認為係屬於敘述性字眼，非為公司產品成就與否之關鍵因素，因此並未允許 DDI 所提出之禁制令。</p> <p>(3) Breach of Contract Claim(毀約聲明)： 是否違約本是此訴訟案於未來將有之判決結果，因此法院未允許 DDI 所提出的此項禁制令。</p>	<p>目前處理情形及對公司財務業務之影響</p> <p>一、美國北卡羅萊納州西區聯邦地方法院於美國時間 2012 年 3 月 23 日上午宣判，宣判結果為泰博無需賠償 DDI。基於此判決，本公司與 DDI 於 2012 年 3 月 30 日晚間簽署合解書，概要如下：</p> <ol style="list-style-type: none"> 雙方互不賠償對方損失或款項。 雙方同意取消與本案有關之訴訟或上訴。 雙方同意各自負擔與本案有關之律師費及其他費用。 簽署本和解書，不構成也不能解釋為雙方各自承認有錯。 <p>美國北卡羅萊納州西區聯邦地方法院亦依據雙方簽署之合解書，於美國時間 2012 年 3 月 30 日發佈命令：雙方各自負擔所有訴訟費用，亦撤銷與本案相關的所有主張或請求。</p> <p>二、對公司財務業務影響及預估影響金額：無。</p>

(十三)其他重要風險及因應措施：無。

捌、其他重要事項

一、關係企業相關資料：

(一)關係企業合併營業報告書及關係報告書：

1、關係企業組織圖(截至 101 年 12 月 31 日止)：

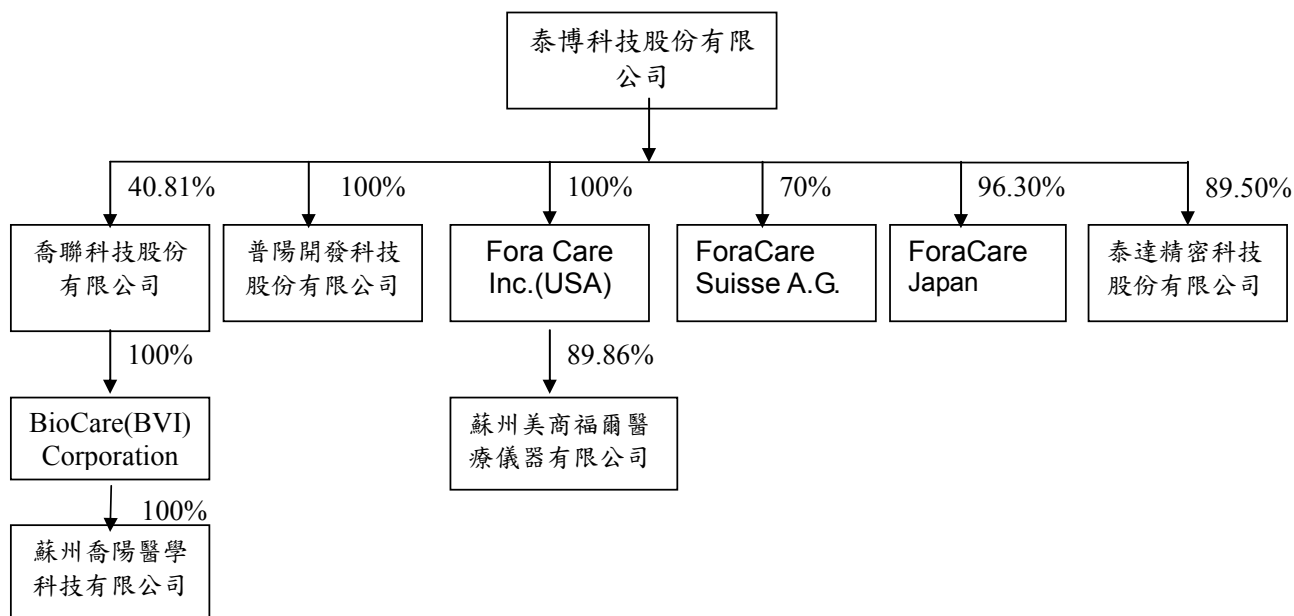

2、關係企業基本資料：

單位：新台幣仟元

轉投資事業	設立日期	地 址	投資成本	主要營業
喬聯科技股份有限公司	86/2/4	新北市新莊區福星里五工三路 62 巷 28 號 4 樓	98,244	醫療器材設備製造及買賣
BioCare(BVI) Corporation	87/5/19	英屬維京群島	55,829 (USD1,655,000)	醫療器材設備買賣
蘇州喬陽醫學科技有限公司	91/2/22	蘇州市高新區馬運路 260 號	38,104 (USD1,150,000)	醫療器材設備買賣

轉投資事業	設立日期	地 址	投資成本	主要營業
普陽開發科技股份有限公司	95/12/25	新北市五股區五工二路127號6樓	5,000	電子零組件之製造及買賣
Fora Care Inc.(USA)	96/9/12	2100 Thousand Oaks Blvd Thousand Oaks, CA 91362	96,185 (USD3,000,000)	醫療器材設備買賣
蘇州美商福爾醫療儀器有限公司	98/1/6	蘇州市高新區馬運路 260號	43,068 (USD1,330,000)	醫療器材設備買賣
ForaCare SUISSE AG	98/2/19	Neugasse 55.9000st.Gallen.	40,632 (CHF1,400,000)	醫療器材設備買賣
ForaCare Japan	98/1/22	東京都港區港南二丁目 11番18號101號	46,391 (JPY130,000,000)	醫療器材設備買賣
泰達精密股份有限公司	100/4/18	桃園縣蘆竹鄉南山路二段5巷12號1樓	161,100	生產模具及塑膠射出

3、推定為有控制與從屬關係者其相同股東(董監事)資料：無。

4、關係企業經營業務說明：

- (1) 喬聯科技股份有限公司：主要營業項目為醫療器材設備製造及國際貿易；研究·開發·生產·製造·銷售左列產品：(1)多功能臨床生化檢驗儀(2)生物製劑(3)體外檢驗試劑(4)醫療檢診儀器，兼營上述相關產品之貿易業務。
- (2) BioCare(BVI)Corporation：設立於英屬維京群島，主要轉投資及進行三角貿易。
- (3) 蘇州喬陽醫學科技有限公司：主要在銷售醫用電子儀器設備及臨床檢驗分析儀器等。
- (4) 普陽開發科技股份有限公司：主要在台灣地區發展自有品牌，建立行銷通路。
- (5) Fora Care Inc.(USA)：主要在美國地區發展自有品牌，建立行銷通路。
- (6) 蘇州美商福爾醫療儀器有限公司：主要在大陸地區發展自有品牌，建立行銷通路。
- (7) ForaCare SUISSE AG：主要在歐洲地區發展自有品牌，建立行銷通路。
- (8) ForaCare Japan：主要在日本地區發展自有品牌，建立行銷通路。
- (9) 泰達精密科技股份有限公司：主要生產模具及塑膠射出，加強垂直整合。

5、關係企業董事、監察人及總經理資料：

單位：新台幣仟元/股

企業名稱	職稱	姓名或代表人	持有股數或出資額	持有比例
喬聯科技股份有限公司	董事長	劉吉郎	0	0
	董事	泰博科技股份有限公司 (代表人：詹俊哲)	11,223,259	40.81%
	董事	泰博科技股份有限公司 (代表人：蔡沛原)		
	董事	林昆儀	40,600	0.15%
	董事	華陽中小企業開發股份有限公司	270,000	0.98%
	監察人	和業投資股份有限公司	1,970,676	7.17%
	監察人	泰博科技股份有限公司 (代表人：邱志鵬)	11,223,259	40.81%
BioCare(BVI) Co.,	董事	劉吉郎	0	0%
	董事	蔡沛原	0	0%
蘇州喬陽醫學科技有限公司	董事長	泰博科技股份有限公司 (代表人：劉吉郎)	0	0
	董事	泰博科技股份有限公司 (代表人：林家興)		
	董事	林昆儀		
	董事	邱志鵬		
	監察人	泰博科技股份有限公司 (代表人：黃琪婷)		
普陽開發科技股份有限公司	董事長	泰博科技股份有限公司 (代表人：劉吉郎)	5,000,000	100%
	董事	周燕玉	0	0
	董事	黃俊雄		
	監察人	呂紹鑫		
Fora Care Inc.(USA)	董事長	泰博科技股份有限公司(代表人：吳淑媚)	3,000,000	100%
蘇州美商福爾醫療儀器有限公司	董事長	Fora Care Inc.(USA)	USD 1,330,000	89.86%
	總經理	劉旺廷	USD 150,000	10.14%
ForaCare SUISSSE AG	董事長	Ty-Minh Tan	10,000	5%
	董事	林文貴	2,500	1.25%
	董事	泰博科技股份有限公司 (代表人：陳朝旺)	14,000	70%
	董事	許瑞文	10,000	5%
ForaCare Japan	董事長	泰博科技股份有限公司 (代表人：林文貴)	100	9.09%
	董事	泰博科技股份有限公司 (代表人：陳朝旺)	1,000	90.91%
	董事	泰博科技股份有限公司 (代表人：詹東權)		
	監察人	泰博科技股份有限公司 (代表人：劉吉郎)		
泰達精密科技股份有限公司	董事長	泰博科技股份有限公司 (代表人：陳朝旺)	16,110,000	89.50%
	董事	泰博科技股份有限公司 (代表人：劉吉郎)		
	董事	泰博科技股份有限公司 (代表人：林家興)		
	監察人	泰博科技股份有限公司 (代表人：黃琪婷)		

(二)關係企業合併財務報表：詳 111 頁

二、最近年度及截至年報刊印日止私募發行有價證券情形：

無。

三、最近年度及截至年報刊印日止子公司持有或處分本公司股票情形：

無。

四、其他必要補充說明事項：

(一)截至年報刊印日，本公司尚無未完成之「上櫃承諾事項」。

(二)為整合本公司專責行銷品牌子公司之管理，業經董事會通過，本公司擬移轉 Fora Care Inc. (USA)(含其子公司)、ForaCare Suisse AG.、ForaCare Japan 及普陽開發股份有限公司之全部股權至本公司新投資設立之福爾聯合股份有限公司。

五、對股東權益或證券價格有重大影響之事項：

無。

六、第一上市(櫃)公司及興櫃公司應包括與我國股東權益保障規定重大差異之說明：

不適用。

泰博科技股份有限公司



董事長 陳朝旺



