

股票代號：4736

TAIDOC

泰博科技股份有限公司
Taidoc Technology Corporation

一一〇年度
年報

證期局指定資訊申報網站之網址：<http://sii.tse.com.tw>

公開資訊觀測站查詢年報之網址：<http://mops.twse.com.tw>

中華民國一一一年三月三十一日

一、本公司發言人代理發言人姓名、職稱、聯絡電話及電子郵件信箱：

發言人

姓名：曾俊傑

職稱：法務經理

電話：(02) 6625-8188

電子郵件信箱：investor@taidoc.com.tw

代理發言人

姓名：黃琪婷

職稱：財務協理

電話：(02) 6625-8188

電子郵件信箱：investor@taidoc.com.tw

二、總公司、分公司、工廠之地址及電話：

總公司：新北市五股區五工二路 127 號 6 樓

電話：(02) 6625-8188

工廠：新北市五股區五工二路 127 號 B1-7 樓

電話：(02) 6625-8188

工廠：桃園縣蘆竹區南山路二段 5 巷 12 號

電話：(03) 261-8188

工廠：新北市五股區五權七路 1、2、3、4 樓

電話：(02) 6625-8188

三、股票過戶機構之名稱、地址、網址及電話

名稱：凱基證券股份有限公司股務代理部

地址：台北市重慶南路一段 2 號 5 樓

網址：www.kgieworld.com.tw

電話：(02) 2389-2999

四、最近年度財務報告簽證會計師姓名、事務所名稱、地址、網址及電話

會計師姓名：池瑞全、翁博仁

事務所名稱：勤業眾信聯合會計師事務所

地址：台北市民生東路三段 156 號 12 樓

網址：www.deloitte.com.tw

電話：(02) 2545-9988

五、海外有價證券掛牌買賣之交易場所名稱及查詢該海外有價證券資訊之方式：無

六、公司網址

網址：www.taidoc.com.tw

目 錄

壹、致股東報告書	1
貳、公司簡介	4
一、公司設立日期	4
二、公司沿革	4
參、公司治理報告	5
一、組織系統	5
二、董事、監察人、總經理、副總經理、協理、各部門與分支機構主管資料	9
三、最近年度董事、監察人、總經理及副總經理之酬金	18
四、公司治理運作情形	24
五、會計師公費資訊	45
六、更換會計師資訊	46
七、公司之董事長、總經理、負責財務或會計事務之經理人最近一年內曾任職於簽證會計師所屬事務所或其關係企業者應揭露其姓名職稱及任職於簽證會計師所屬事務所或其關係企業之期間	46
八、最近年度及截至年報刊印日止董事、監察人、經理人及持股比例超過百分之十之大股東股權移轉及股權質押變動情形	47
九、持股比例占前十大股東，其相互間之關係資訊	48
十、公司公司之董事、監察人、經理人及公司直接或間接控制之事業對同一轉投資事業之持股數，並合併計算綜合持股比例	49
肆、募資情形	51
一、公司資本及股份	51
二、公司債(含海外公司債)辦理情形	58
三、特別股辦理情形	59
四、海外存託憑證辦理情形	59
五、員工認股權憑證辦理情形	59
六、限制員工權利新股及併購辦理情形	59
七、併購或受讓他公司股份發行新股辦理情形	59
八、資金運用計畫執行情形	59
伍、營運概況	60
一、業務內容	60
二、市場及產銷概況	69
三、最近二年度及截至年報刊印日止從業員工資料	76
四、環保支出資訊	77
五、勞資關係	77
六、資訊安全管理	78
七、重要契約	79

陸、財務概況	80
一、最近五年度簡明資產負債表及損益表	80
二、最近五年度財務分析	84
三、最近年度財務報告之監察人查核報告	88
四、最近年度財務報表	89
五、最近年度經會計師查核簽證之母子公司合併財務報表	173
六、公司及其關係企業最近年度及截至年報刊印日止，如有發生財務週轉困難情事，應列明其對公司財務狀況之影響	249
柒、財務狀況及財務績效之檢討分析與風險事項	250
一、財務狀況	250
二、財務績效	250
三、現金流量	251
四、最近年度重大資本支出對財務業務之影響	252
五、最近年度轉投資政策、其獲利或虧損之主要原因、改善計畫及未來一年投資計畫	252
六、風險事項之分析評估	253
七、其他重要事項.....	257
捌、特別記載事項	258
一、關係企業相關資料	258
二、最近年度及截至年報刊印日止私募發行有價證券情形	261
三、最近年度及截至年報刊印日止子公司持有或處分本公司股票情形.....	261
四、其他必要補充說明事項	261
五、最近年度及截至年報刊印日止，如發生本法第三十六條第三項第二款所定對股東權益或證券價格有重大影響之事項	262

壹、致股東報告書
泰博科技股份有限公司
110 年度營業報告書

一、110 年度經營績效

(一)營業成果：

- 1、110 年度營收淨額 6,493,259 仟元，較 109 年度營收淨額為 5,903,527 仟元，成長 9.99 %；一一〇年度稅後盈餘 2,044,210 仟元，較 109 年度 1,577,264 仟元，成長 29.60 %。
- 2、因為疫情及封城的影響對全球經濟產生重大變化，台幣匯率升值趨勢確認產生匯損但因為疫情帶來快篩額外的訂單。
- 3、全年出貨數量及營業額均達成並因為額外的需求超越預期目標。
- 4、歐洲區由於持續式血糖監測器納入健保給付後影響原有客戶銷售數量，目前正積極開發新市場及新產品的通路。
- 5、中東與東亞國家因為政治及經濟情況的改變互有消長。
- 6、美洲區在遠距醫療的客戶營收及數量逐漸放大成長。

(二)研究發展狀況

1、最近三年度研究發展支出

單位:新台幣仟元

	110 年度	109 年度	108 年度
研發(開發)費用	260,210	245,277	211,155
佔營業收入淨額比率(%)	4.01%	4.15%	5.10%

2、研究發展成果

- (1) 血液含氧量及特殊血球容積比對策之血糖量測技術(動脈血樣、靜脈血樣、微血管血樣以及新生兒血樣)。
- (2) 全系列血糖機與試片的測試結果符合 ISO 15197 : 2015 年版的新式規範並取得血糖精準度認證。
- (3) 數位式排卵與驗孕檢測儀與檢測試片。
- (4) 全自動糖化血色素儀 HbA1C 糖化血色素量測技術與量測儀器開發。
- (5) 可應用於遠距醫療雲端服務系統的多參數生命徵兆監測儀器，已取得台灣醫療器材上市許可證。
- (6) 血液中酮(Ketone)濃度的量測技術。
- (7) 透過 WiFi 或 4G 上傳資料的遠距醫療雲端服務系統，客制化的服務，支援網路安全的加解密功能，例如 HTTPS 與 AES-128。
- (8) 自有品牌 FORA 的藍芽血壓計機種 Cuff BP 與 Test N' Go，以及 U-Right TD3124，取得歐洲高血壓協會(ESH)符合 2010 年新式規範血壓準確度的要求與認證。
- (9) 應用於 Android 與 iOS 作業系統的 APP 程式開發與遠距醫療雲端服務系統。
- (10) 新生兒醫療用途的血糖測試系統(含測試片)與血壓測量裝置。
- (11) 醫療級霧化器關鍵零組件，與醫療級氣動式霧化器。
- (12) 下一代藍芽(Bluetooth Low Energy Version 5.0) 裝置的開發，可應用於遠距醫療雲端服務系統。
- (13) 可攜帶式輕便型心電圖監測儀器。
- (14) 動物用血糖試片與量測儀器，以及動物用血壓，血氧量測設備。動物用心電圖監視設備。
- (15) 可應用於監測人體溫度，心率與血液含氧濃度的穿戴式量測裝置。
- (16) 金屬電極血糖試片開發與全自動試片量產線設置。
- (17) 應用金屬電極技術的尿酸(Uric Acid)檢測試片、膽固醇(Total Cholesterol)檢測試片與乳酸(Lactate Acid)檢測試片的研發製造。
- (18) 全自動額溫量測站與語音引導操作系統，附加公司員工人臉辨識系統與自動打卡系統。

- (19) 新冠肺炎(COVID-19) 抗原快篩檢測試劑套組。與新冠肺炎(COVID-19) 抗體快篩檢測試劑套組。
- (20) 一體式隧道式血壓計開發設計。簡易使用的血壓量測裝置。
- (21) Medical Kiosk 全功能健康量測站開發設計。
- (22) 可攜帶式肺功能檢測尖峰呼氣流量計(Peak Flow Meter) (泰博科技研發，技轉高斯達製造)。

二、111 年度營運計畫概要

(一) 經營方針及營業目標

1. 確認現有客戶狀況並確認未來市場發展趨勢。
2. 持續開發電化學試紙銷售市場及通路。
3. 因為疫情後接洽的新客戶將持續配合尋求新商機。

(二) 研究發展

根據多份市場研究報告顯示，隨著戰後嬰兒潮的陸續邁入中老年，糖尿病檢測以及照護相關產業在未來數年內，全球市場將以每年 8 % (Revenue) 以及 12 % (Unit Shipment) 持續成長。除此之外，高血壓病患照護與血壓量測監控、醫院持續更新診療設備與汰換老舊系統、工業發展及都市化的關係，空氣污染而導致的呼吸系統疾病；乃至於目前穿戴式量測裝置的流行，而處於高度需求的量測相關市場，皆因為需求的增加而呈現持續高度成長的趨勢。

目前全球主要醫療設備消費市場以歐美等先進國家為主。美國歐巴馬政府上任以來，持續關注健保議題以及醫療改革，將為目前受四大廠壟斷血糖市場的局面，投入改變的契機。有鑑於遠距醫療，能夠提升居家照護品質及節省保險支出，美國政府也持續關注並投入相關領域之研究。

有鑑於慢性居家醫療商機無限，泰博科技也積極投入雲端服務，研發新產品可直接支援雲端服務系統，研發 APP 應用能提高產品附加價值也深入研究雲端服務模式，期待能提供更好的產品品質與性能。

泰博科技本著精益求精的精神，每年投入超過 8% 營業收入的研發費用，高達 120 位的研發人員，垂直整合醫療設備前端研發與製造，持續深耕醫療領域。目前產品線已能夠滿足多數居家照護的需求，並逐步朝向醫療系統供應商的角色前進。

完成開發及開發中之產品線

產品系列	產品細項
血糖量測系列	血糖機 SNBG、血糖試片、金屬電極血糖試片、全自動糖化血色素儀 HbA1C、動物用血糖試片與血糖機。
血壓監護系列	家用血壓機、醫療級血壓機、血壓模組、一體式全自動醫療級隧道式血壓計。
紅外線體溫系列	家用耳溫槍/額溫槍、醫院用耳溫槍、長距離(5~10cm)額溫槍、全自動額溫量測站與語音引導操作系統。
懷孕檢測系列	傳統式懷孕檢測試片、數位式懷孕檢測儀與檢測試片、數位式排卵檢測儀與檢測試片。
婦幼應用系列	電動吸鼻器、電動擠乳器、穿戴式電子體溫計。
呼吸照護系列	醫院用手持式血氧濃度監視儀、手指式血氧濃度監視儀、手持式超音波霧化器、醫療級氣動式霧化器、製氧機、呼吸分析儀、肺功能計拋棄式模組研發中。
體重量測系列	體重計、體重體脂計。
醫療專業系列	血糖量測系統 POCT、心電圖監視儀、血氧濃度監視儀、多參數生命徵兆監測儀器、救護車專用生命徵兆監測儀。
工具設備系列	乾式黑體爐。

遠距醫療系統	全系列產品線支援藍芽無線，可與手機或 Gateway 連線、開發內建 LTE 4G 晶片的 Gateway 與血壓血糖二合一產品，直接支援雲端服務、支援 AES-128 與 HTTPS 加解密功能。全球超過 50 個客戶，實際商業運轉五年以上。
生化檢測系列	血酮(Ketone)試片、尿酸(Uric Acid)檢測試片、膽固醇(Total Cholesterol)檢測試片、乳酸(Lactate Acid)檢測試片、血紅素(Hemoglobin)檢測試片。
醫療 APP	血糖管理 APP、血壓管理 APP、健康管理 APP、體重管理 APP、血氧監測 APP、血液多參數管理 APP、睡眠分析相關 APP。
動物用醫療器材系列	動物用血糖試片與血糖機、動物用血壓機、動物用心電圖監視儀、動物用血氧濃度監視儀
全自動測量與預防醫學系列	Medical Kiosk 全功能健康量測站開發設計
新冠肺炎快篩檢測系列	新冠肺炎 (COVID-19) 抗原快篩檢測試劑套組。 新冠肺炎 (COVID-19) 抗體快篩檢測試劑套組。
肺功能檢測相關設備	尖峰呼氣流量計 (Peak Flow Meter)

泰博科技股份有限公司



董事長：陳朝旺



總經理：陳朝旺



會計主管：黃琪婷



貳、公司簡介

一、公司設立日期：

(一)設立日期：

中華民國 87 年 5 月 11 日

(二)總公司、工廠地址及電話：

總公司：新北市五股區五工二路 127 號 6 樓

電話：(02)6625-8188

工廠：新北市五股區五工二路 127 號 B1-7 樓

電話：(02)6625-8188

工廠：桃園縣蘆竹區南山路二段 5 巷 12 號 1、2、3 樓

電話：(03)261-8188

工廠：新北市五股區五權七路 65 號 1、2、3、4 樓

電話：(02)6625-8188

二、公司沿革：

- 87 年 05 月 泰博科技股份有限公司成立，創立資本額貳佰伍拾萬元。
- 92 年 11 月 取得 ISO9001 國際品質認證。
- 94 年 11 月 榮獲 94 年國際醫療器材、藥品暨生技展創新產品獎。
- 95 年 08 月 榮獲「經濟部產業升級列車」之優良發表廠商。
- 95 年 08 月 榮獲「中華民國傑出企業管理人協會金鋒獎」年度傑出企業與年度創新研發獎項。
- 95 年 10 月 「泰博糖尿病高血壓遠距照顧系統」榮獲「台北國際醫療展新產品發表會暨創新產品展示」入選廠商。
- 95 年 12 月 泰博克立測血糖血壓二合一量測系統榮獲國家生技醫療產業策進會所頒佈之「國家品質標章」，並獲得「2006 國家生技醫療品質金獎」。
- 95 年 12 月 投資設立普陽開發科技有限公司子公司，加強國內業務行銷事宜。
- 96 年 01 月 購置五股廠，設立營運總部。
- 96 年 12 月 投資設立美國子公司 Fora Care Inc.(USA)，加強美國地區業務行銷事宜及自有品牌之開發。
- 96 年 12 月 投資喬聯科技股份有限公司取得其經營權。
- 97 年 08 月 股票首次公開發行。
- 97 年 09 月 股票登錄櫃買中心興櫃市場交易。
- 98 年 01 月 透過美國子公司轉投資大陸設立蘇州美商福爾醫療儀器有限公司，以加強大陸地區業務行銷事宜。
- 98 年 03 月 投資設立日本子公司 Foracare Japan，加強日本地區業務行銷事宜。
- 98 年 03 月 投資設立瑞士子公司 Foracare Suisse A.G.，加強歐洲地區業務行銷事宜。
- 98 年 09 月 入選富比士亞洲 200 大最具潛力的中小企業。
- 98 年 12 月 購置南崁廠房，建立生化廠。
- 99 年 12 月 於證券櫃檯買賣中心正式掛牌上櫃。
- 100 年 04 月 轉投資泰達精密科技股份有限公司，加強垂直整合發展。
- 101 年 08 月 購置南崁二廠，以擴增產能之需求。
- 102 年 03 月 調整泰博集團投資架構。
- 102 年 08 月 發行國內第一次有擔保可轉換公司債。
- 102 年 10 月 處分三重地區土地及建物。
- 102 年 11 月 建立南崁二廠。

104 年 03 月 發行國內第二次有擔保可轉換公司債。

104 年 12 月 子公司 ForaCare Japan 因應業務拓展之需求於日本東京都港區購置不動產。

105 年 01 月 投資設立大陸蘇州鹽埕華一廠，持股 45%。

105 年 05 月 子公司 ForaCare Japan 因應公司長期發展及拓展業務之需求於日本東京 都台東區取得不動產。

105 年 08 月 轉投資美國德州子公司 FORACARE TEXAS,INC.

105 年 11 月 轉投資加拿大子公司 FORACARE TECHNOLOGY CANADA,INC.

105 年 11 月 轉投資泰瑞特科技股份有限公司，為整合原物料供應鏈。

106 年 02 月 轉投資德國子公司 SMART OTC GMBH

106 年 03 月 購置五股二廠(新北市五股區五工一路)。

107 年 05 月 購置五股三廠(新北市五股區五權七路)。

108 年 08 月 發行國內第三次有擔保可轉換公司債。

109 年 06 月 清算大陸蘇州鹽埕華一廠。

110 年 01 月 購買五股區五工一路土地

參、公司治理報告

一、組織系統：

(一)組織結構：

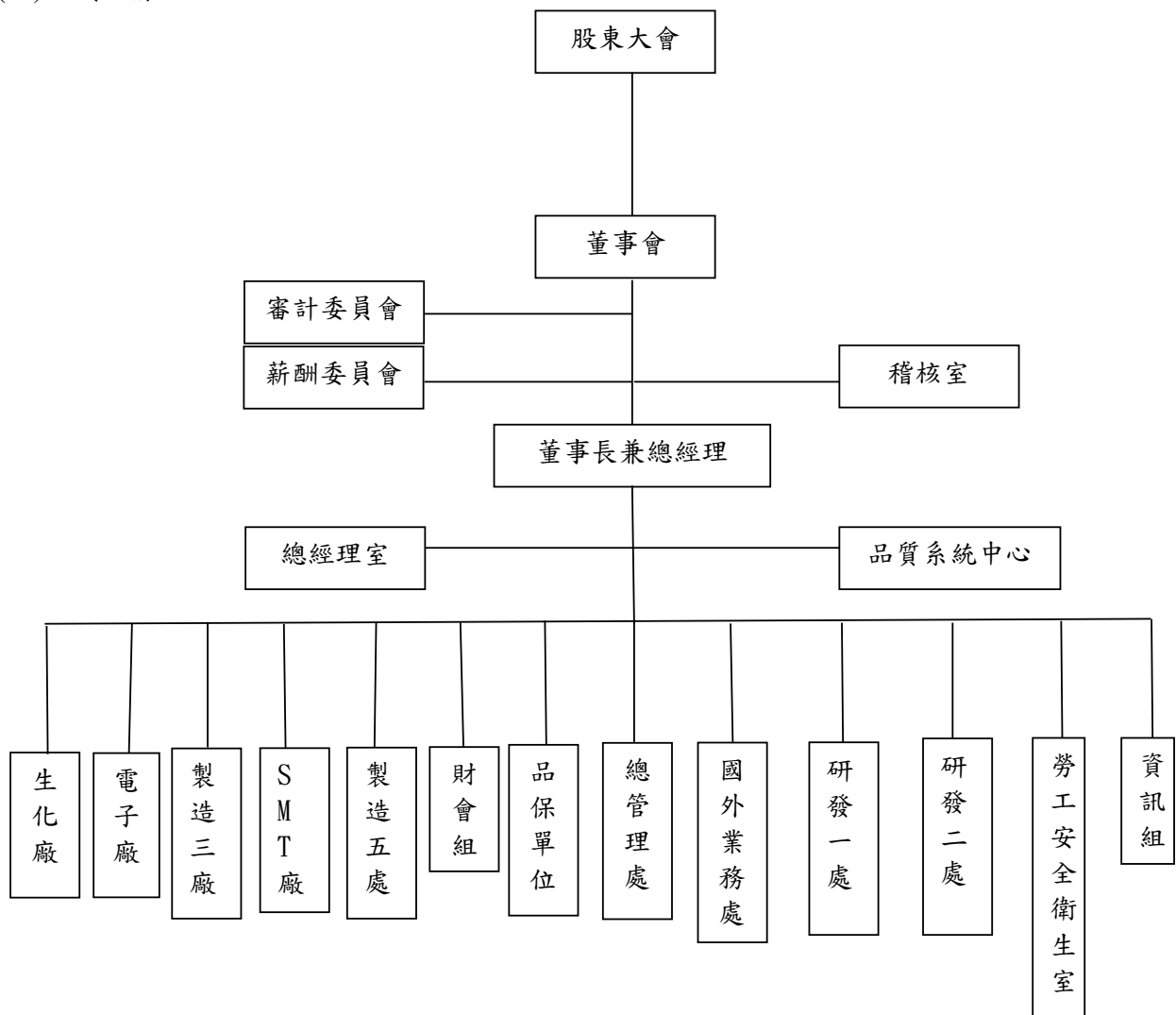

(二)各主要部門所營業務：

部門	主要執掌
薪酬委員會	<ol style="list-style-type: none"> 1.訂定並定期檢討董事、監察人及經理人績效評估與薪資報酬之政策、制度、標準與結構。 2.定期評估並訂定董事、監察人及經理人之薪資報酬。
稽核室	<ol style="list-style-type: none"> 1.內部控制制度的研討、審核及修訂。 2.執行例行稽核作業及異常事項改善追蹤。 3.母子公司自行檢查作業計畫之擬定、執行。 4.執行主管機關規定申報事項。
總經理室	<ol style="list-style-type: none"> 1.公司經營方針，經營目標、經營策略之制訂。 2.品質政策，品質目標之制訂，品質承諾之宣佈。 3.督導各部門對年度經營計劃之執行情形，對未達預期目標者，進行檢討、改善，並擬定新對策。
品質系統中心	<ol style="list-style-type: none"> 1.ISO 文件管制。 2.品質認證申請。
生化廠	<ol style="list-style-type: none"> 1.原物料之採購及進出口事宜。 2.生產與銷售之協調聯繫。 3.各項原物料、製成品之進出管理及保管。 4.負責生化廠生產治具標準操作之設置、維護、管理及更新。 5.改善製造流程提升生產效率。 6.研究改善產品瑕疵提出改善方案提升產品品質。 7.產品之生產製造。
電子廠	<ol style="list-style-type: none"> 1.原物料之採購及進出口事宜。 2.生產與銷售之協調聯繫。 3.各項原物料、製成品之進出管理及保管。 4.負責電子廠生產治具標準操作之設置、維護、管理及更新。 5.改善製造流程提升生產效率。 6.研究改善產品瑕疵提出改善方案提升產品品質。 7.產品之生產製造。
製造三處	<ol style="list-style-type: none"> 1.原物料收發料及庫存管理。 2.生產與銷售之協調聯繫。 3.各項原物料、製成品之進出管理及保管。 4.負責試片金屬生產。 5.改善製造流程提升生產效率。 6.研究改善產品瑕疵提出改善方案提升產品品質。 7.產品之生產製造。
SMT 廠	<ol style="list-style-type: none"> 1.原物料收發料及庫存管理。 2.業務詢單、生產排程協調聯繫及安排。 3.原物料、成品進出貨作業及管控。 4.SMT 廠設備、治具評估開發、設置及維護管理。 5.規劃並執行新製程的承接及建立標準流程,提升生產效率。 6.產品異常分析與追蹤處理。 7.承接訂單之生產製造。

部門	主要執掌
製造五處	<ol style="list-style-type: none"> 1.原物料收發料及庫存管理。 2.生產與銷售之協調聯繫。 3.各項原物料、製成品之進出管理及保管。 4.負責中隔片生產。 5.改善製造流程提升生產效率。 6.研究改善產品瑕疵提出改善方案提升產品品質。 7.產品之生產製造。
品保單位	<ol style="list-style-type: none"> 1.IQC 品質管制檢驗。 2.FQC 品質管制檢驗及製作出貨報告。 3.確保量測儀器使用時之精密度與準確度。
總管理處	<ol style="list-style-type: none"> 1.人力規劃、招募、教育訓練規劃及執行作業。 2.員工保險及各項福利事務管理。 3.總務事務管理。
國外業務處	<ol style="list-style-type: none"> 1.國外業務預測評估分析及業務計畫之擬定，營運目標與業績之達成。 2.負責國外產品銷售業務。 3.國外帳款催收。 4.國外客戶問題反映解說、客訴處理追蹤、客退品維修服務。 5.針對國外銷售自有產品及 ODM/OEM 委託設計。
研發一處	<ol style="list-style-type: none"> 1. 新產品電路之研究開發及現有產品功能提升。 2. 新產品機殼之研究開發及現有產品功能提升。 3. 新產品外型之研究開發及現有產品功能提升。 4. 新產品資訊及應用程式之研究開發及現有產品功能提升。 5. 代表總經理協調各部門推動各項品質改善之落實執行，並具獨立行使職務之權利。 6. 醫療器材之認證文件準備、送審及查驗登記。 7. 公司專利或商標之申請、分析及產品專利開發。 8. 產品操作說明書之撰寫。 9. 確保促進整個公司對法規及客戶要求之認知。 10. 品質系統有關文件之發行，回收，銷毀，保存等管制。 11. 公司內單位技術文件，外單位客戶提供技術文件之管制。 12. 品質系統所使用表格之管制(發行/回收)及表格編號之校對。
研發二處	<ol style="list-style-type: none"> 1. 新試片配方研究。 2. 試片製程功能開發。
勞工安全衛生室	負責本公司安全衛生事項之擬定、規劃、督導及推動，並指導有關部門實施。
資訊組	<ol style="list-style-type: none"> 1. 電腦軟、硬體之設置、維護、管理及更新。 2. 電子簽核文件權限管制管理、維護及更新。

部門	主要執掌
財會組	<ol style="list-style-type: none">1. 財務預算之編製及差異分析。2. 會計事務處理、稅務申報及規劃。3. 融資規劃、資金管理及調度。4. 股務辦理。

二、董事、監察人、總經理、副總經理、協理、各部門及分支機構主管資料：

(一)董事及監察人資料(一)：

截至 111 年 3 月 31 日 單位：股

職稱 (註1)	國籍 或 註冊地	姓名	性別 年齡(註2)	選(就) 任日期	任期	初次 選任 日期 (註3)	選任時 持有股份		現在 持有股份		配偶、未 成年 子女現在 持有 股份		利用他人 名義持有 股份		主要經(學)歷 (註4)	目前兼任本公司及其他公司之職務	具配偶或二親等以 內關係之其他主管 、董事或監察人			備註 (註5)
							股數	持 股 比 率	股數	持 股 比 率	股數	持 股 比 率	股數	持 股 比 率			職稱	姓名	關係	
董事長	中華民國	陳朝旺	男 50-60歲	110.08 110.08	110.08.06 - 113.08.05	97.08	22,582,550	24.50%	22,582,550	24.50%	5,558,853	6.03%	10,761,072	11.68%	台灣大學電機所醫工組博士 東南科技大學副教授	本公司總經理 博陽開發股份有限公司董事長 泰達精密科技股份有限公司董事長 ForaCare SUISSE AG 董事 福爾開發科技股份有限公司董事 普陽開發科技股份有限公司董事長	監察人 監察人	許哲義 吳瑞騰	姻 親	註5
董事	中華民國	博陽開發股份有限公司	-	110.08 110.08	110.08.06 - 113.08.05	101.05	4,896,054	5.01%	4,896,054	5.26%	0	0.00%	0	0.00%	-	-	董事長	陳朝旺	法人 董事 長	
董事	中華民國	代表人 詹東權	男 50-60歲	110.08	-	-	221,000	0.24%	221,000	0.24%	0	0.00%	0	0.00%	台灣大學電機工程學研究所/ 碩士 揚智科技工程師	本公司副總經理	無	無	無	
董事	中華民國	紀鴻志	男 50-60歲	110.08 110.08	110.08.06 - 113.08.05	101.05	56,000	0.06%	49,000	0.05%	0	0.00%	0	0.00%	Macquarie University/企管 碩士 及利電子副總經理	本公司副總經理	無	無	無	
董事	中華民國	劉宇智	男 50-60歲	107.05 107.05	107.05.30 - 110.05.29	98.05	15,223	0.02%	15,000	0.02%	0	0.00%	0	0.00%	高雄醫學院醫學系 馬偕紀念醫院骨科醫師 北投骨科診所院長	無	無	無	無	註6
獨立董事	中華民國	鄭東文	男 61-69歲	110.08 110.08	110.08.06 - 113.08.05	106.05	24,253	0.03%	24,253	0.03%	0	0.00%	0	0.00%	國立臺灣大學工程學博士 淡江大學化學工程與材料工 程學系教授	無	無	無	無	

職稱 (註1)	國籍 (或註 冊地)	姓名	性別 年齡(註 2)	選(就)任 日期	任期	初次 選任 日期 (註3)	選任時 持有股份		現在 持有股份		配偶、未成 年 子女現在持有 股份		利用他人名義持有 股份		主要經(學)歷 (註4)	目前兼任本公司及其他公司之職務	具配偶或二親等以 內關係之其他主管 、董事或監察人		備註 (註 5)
							股數	持 股 比 率	股數	持 股 比 率	股數	持 股 比 率	股數	持 股 比 率			職稱	姓名	
獨立董事	中華民國	邵耀華	男 61-69歲	110.08	110.08.06 - 113.08.05	107.05	0	0	0	0	0	0	0	0	美國德州大學奧斯汀校區航 空與工程力學學系博士 台灣大學應用力學研究所教 授	無	無	無	
獨立董事	中華民國	郭昱廷	男 50歲以下	110.08	110.08.06 - 113.08.05	107.05	11,023	0.01%	11,023	0.01%	0	0	0	0	中國醫藥學院醫學系 中國醫藥大學台北分院骨科 部主任 新泰綜合醫院骨科主任	無	無	無	
獨立董事	中華民國	張信閣	男 50歲以下	110.08	110.08.06 - 113.08.05	110.08	0	0	0	0	0	0	0	0	國立東華大學會計學系學士 嘉義聯合會計師事務所合夥 人	磁威電子股份有限公司監察人 公益信託資繼損傷基金監察人	無	無	註7
監察人	中華民國	汪忠平	男 50歲以下	107.05	107.05.30 - 110.05.29	101.05	0	0	0	0	0	0	0	0	廣州暨南大學會計研究所博 士 勤業會計師事務所副理 銘傳大學會計系兼任講師 嘉義聯合會計師事務所合夥 人	德洲企業股份有限公司獨立董事	無	無	註6
監察人	中華民國	許智義	男 61-69歲	107.05	107.05.30 - 110.05.29	98.12	576,606	0.62%	635,606	0.68%	599,079	0.64%	0	0.00%	輔仁大學會計系 中華台亞股份有限公司財務 主任	無	董事長 陳朝旺	姻 親	註6
監察人	中華民國	吳瑞騰	男 50-60歲	107.05	107.05.30 - 110.05.29	105.06	123,384	0.13%	123,384	0.13%	73,008	0.08%	0	0.00%	高雄市私立復華中學機工科 區公所退休	無	董事長 陳朝旺	姻 親	註6

註1：法人股東應將法人股東名稱及代表人分別列示(屬法人股東代表者，應註明法人股東名稱)，並應填列下表一。

註2：請列示實際年齡，並得採區間方式表達，如41-50歲或51-60歲。

註3：填列首次擔任公司董事或監察人之時間，如有中斷情事，應附註說明。

註4：與擔任目前職位相關之經歷，如於前揭期間曾於查核簽證會計師事務所或關係企業任職，應敘明其擔任之職稱及負責之職務。

註5：公司董事長與總經理或相當職務者(最高經理人)為同一人、互為配偶或一親等親屬者，應說明其原因、合理性、必要性及因應措施(例如增加獨立董事席次，並應有過半數董事未兼任員工或經理人等方式)之相關資訊。本公司董事長兼任總經理，主要係為增加經營效率並使決策執行順暢，由於董事長兼任總經理身負重責，基於責任心與成就感，會更有動機致力於公司的經營績效。又董事長本人擁有相當比例之股權，理應秉持公司價值最大化原則且審慎而避免做出對公司不利之情事。因應措施：增加獨立董事席次。

註6：劉宇智先生、汪忠平先生、許哲義先生、吳瑞騰先生於民國110年8月6日任期屆滿解任。

註7：張信閣先生於民國110年8月6日新任本公司獨立董事之職務。

法人股東之主要股東：

截至111年3月31日

法人股東名稱(註1)	法人股東之主要股東(註2)
博陽開發股份有限公司	陳朝旺(51%)
	吳淑媚(45%)
	陳彥好(2%)
	陳彥霖(2%)

註1：董事、監察人屬法人股東代表者，應填寫該法人股東名稱。

註2：填寫該法人股東之主要股東名稱(其持股比例占前十名)及其持股比例。若其主要股東為法人者，應再填列下表二。

註3：法人股東非屬公司組織者，前開應揭露之股東名稱及持股比例，即為出資者或捐助人(可參考司法院公告查詢)名稱及其出資或捐助比率，捐助人已過世者，並加註「已歿」。

法人股東之主要股東為法人者其主要股東：不適用。

董事及監察人資料(二)

一、董事及監察人專業資格及獨立董事獨立性資訊揭露：

截至1111年3月31日

條件 姓名 (註1)	是否具有五年以上工作經驗 及下列專業資格		符合獨立性情形 (註2)										兼任其他公開發行公司獨立董事家數						
	商務、財務、會計或公司業務所須相關科系之公私立大專院校講師以上	法官、檢察官、會計師或其他國家考試業務所需之證書及職業及技術人員	1	2	3	4	5	6	7	8	9	10		11	12				
陳朝旺	✓	✓											✓						無
詹東權					✓				✓					✓					無
紀鴻志					✓				✓					✓					無
劉宇智(註3)		✓			✓				✓					✓					無
鄭東文	✓				✓				✓					✓					無
邵耀華	✓				✓				✓					✓					無
郭昱廷		✓			✓				✓					✓					無
張信閔(註4)		✓			✓				✓					✓					無
許哲義(註3)					✓				✓					✓					無
汪忠平(註3)	✓				✓				✓					✓					1
吳瑞騰(註3)					✓				✓					✓					無

註1：欄位多寡視實際調整。

註2：各董事、監察人於選任前二年及任職期間符合下述各條件者，請於各條件代號下方空格中打“✓”。

(1) 非公司或其關係企業之受僱人。

(2) 非公司或其關係企業之董事、監察人(但如為公司與其母公司、子公司或屬同一母公司之子公司或屬同一母公司之獨立董事相互兼任者，不在此限)。

(3) 非本人及其配偶、未成年子女或以他人名義持有公司已發行股份總數1%以上或持股前十名之自然人股東。

(4) 非(1)所列之經理人或(2)、(3)所列人員之配偶、二親等以內親屬或三親等以內直系血親親屬。

(5) 非直接持有公司已發行股份總數5%以上、持股前五名或依公司法第27條第1項或第2項指派代表人擔任公司董事或監察人之法人股東之董事、監察人或受僱人(但如為公司與其母公司、子公司或屬同一母公司之子公司依本法或當地國法令設置之獨立董事相互兼任者，不在此限)。

(6) 非與公司之董事席次或有表決權之股份超過半數係由同一人控制之他公司董事、監察人或受僱人(但如為公司或其母公司、子公司或屬同一母公司之子公司依本法或當地國法令設置之獨立董事相互兼任者，不在此限)。

- (7) 非與公司之董事長、總經理或相當職務者互為同一人或配偶之他公司或機構之董事(理事)、監察人(監事)或受僱人(但如為公司與其母公司、子公司或屬同一母公司之子公司依法或當地國法令設置之獨立董事相互兼任者，不在此限)。
- (8) 非與公司有財務或業務往來之特定公司或機構之董事(理事)、監察人(監事)、經理人或持股5%以上股東(但特定公司或機構如持有公司已發行股份總數20%以上，未超過50%，且為公司與其母公司、子公司或屬同一母公司之子公司依法或當地國法令設置之獨立董事相互兼任者，不在此限)。
- (9) 非為公司或關係企業提供審計或最近二年取得報酬累計金額未逾新臺幣50萬元之商務、財務、會計等相關服務之專業人士、獨資、合夥、公司或機構之企業主、合夥人、董事(理事)、監察人(監事)、經理人及其配偶。但依證券交易法或企業併購法相關法令履行職權之薪資報酬委員會、公開收購審議委員會或併購特別委員會成員，不在此限。
- (10) 未與其他董事間具有配偶或二親等以內之親屬關係。
- (11) 未有公司法第30條各款情事之一。
- (12) 未有公司法第27條規定以政府、法人或其代表人當選
- 註3：劉宇智先生、汪忠平先生、許哲義先生、吳瑞騰先生於民國110年8月6日任期屆滿解任。
- 註4：張信閣先生於民國110年8月6日新任本公司獨立董事之職務。

二、董事會多元化及獨立性：

(一) 董事會多元化：敘明董事會之多元化政策、目標及達成情形。多元化政策包括但不限於董事遴選標準、董事會應具備之專業資格與經驗、性別、年齡、國籍及文化等組成情形或比例，並就前揭政策敘明公司具體目標及其達成情形。

董事姓名	性別	國籍	擔任獨立董事年資	員身份	年		經歷				專業能力			
					50歲以下	60歲以上	經營管理	會計	產業經歷	產業知識	會計	領導決策能力	經營管理	
鄭東文(獨立董事)	男	中華民國	4	-	✓	✓	✓	✓	✓	✓	✓	-	✓	✓
邵耀華(獨立董事)	男	中華民國	3	-	✓	✓	✓	✓	✓	✓	✓	-	✓	✓
郭昱廷(獨立董事)	男	中華民國	3	-	✓	-	✓	✓	✓	✓	✓	-	✓	✓
張信閣(獨立董事)	男	中華民國	-	-	✓	-	✓	✓	✓	✓	✓	✓	✓	✓

(二) 董事會獨立性：敘明獨立董事人數及比重，並說明董事會具獨立性，及附理由說明是否無證券交易法第26條之3規定第3項及第4項規定情事，包括敘明董事間、監察人間具有配偶及二親等以內親屬關係之情形。

姓名	是否具有五年以上工作經驗及下列專業資格		符合獨立性情形 (註)										兼任其他 公司獨立 董事家數		
	商務、財務、會計師或律師、檢察官、法官、會計師或其他與公司業務相關之專業資格持有者	商務、財務、會計師或律師、檢察官、法官、會計師或其他與公司業務相關之專業資格持有者	1	2	3	4	5	6	7	8	9	10		11	12
鄭東文	✓	✓	✓	✓	✓	✓	✓	✓	✓	✓	✓	✓	✓	✓	無
邵耀華	✓	✓	✓	✓	✓	✓	✓	✓	✓	✓	✓	✓	✓	✓	無
郭昱廷		✓	✓	✓	✓	✓	✓	✓	✓	✓	✓	✓	✓	✓	無
張信閣		✓	✓	✓	✓	✓	✓	✓	✓	✓	✓	✓	✓	✓	無

註 1:

- (1) 非公司或其關係企業之受僱人。
- (2) 非公司或其關係企業之董事、監察人(但如為公司與其母公司、子公司或屬同一母公司之子公司依本法或當地國法令設置之獨立董事相互兼任者，不在此限)。
- (3) 非本人及其配偶、未成年子女或以他人名義持有公司已發行股份總數1%以上或持股前十名之自然人股東。
- (4) 非(1)所列之經理人或(2)、(3)所列人員之配偶、二親等以內親屬或三親等以內直系血親親屬。
- (5) 非直接持有公司已發行股份總數5%以上、持股前五名或依公司法第27條第1項或第2項指派代表人擔任公司董事或監察人之法人股東之董事、監察人或受僱人(但如為公司與其母公司、子公司或屬同一母公司之子公司依本法或當地國法令設置之獨立董事相互兼任者，不在此限)。
- (6) 非與公司之董事席次或有表決權之股份超過半數係由同一人控制之其他公司董事、監察人或受僱人(但如為公司或其母公司、子公司或屬同一母公司之子公司依本法或當地國法令設置之獨立董事相互兼任者，不在此限)。
- (7) 非與公司之董事長、總經理或相當職務者互為同一人或配偶之其他公司或機構之董事(理事)、監察人(監事)或受僱人(但如為公司與其母公司、子公司或屬同一母公司之子公司依本法或當地國法令設置之獨立董事相互兼任者，不在此限)。
- (8) 非與公司有財務或業務往來之特定公司或機構之董事(理事)、監察人(監事)、經理人或持股5%以上股東(但特定公司或機構如持有公司已發行股份總數20%以上，未超過50%，且為公司與其母公司、子公司或屬同一母公司之子公司依本法或當地國法令設置之獨立董事相互兼任者，不在此限)。
- (9) 非為公司或其關係企業提供審計或最近二年取得報酬累計金額未逾新臺幣50萬元之商務、財務、會計等相關服務之專業人士、獨資、合夥、公司或機構之企業主、合夥人、董事(理事)、監察人(監事)、經理人及其配偶。但依證券交易法或企業併購法相關法令履行職權之薪資報酬委員會、公開收購審議委員會或併購特別委員會成員，不在此限。
- (10) 未與其他董事間具有配偶或二親等以內之親屬關係。
- (11) 未有公司法第30條各款情事之一。
- (12) 未有公司法第27條規定以政府、法人或其代表人當選。

(二) 總經理、副總經理、協理、各部門及分支機構主管資料：

截至 111 年 3 月 31 日 單位：股

職稱 (註 1)	國籍	姓名	性別	選(就)任日期	持有股份		配偶、未成年子女持有股份		利用他人名義持有股份		主要經(學)歷(註 2)	目前兼任其他公司之職務	具配偶或二親等以內關係之經理人		備註 (註 3)
					股數	持股比例	股數	持股比例	股數	持股比例			職稱	姓名	
總經理	中華民國	陳朝旺	男	97.08	23,569,550	25.31%	5,558,853	5.97%	11,341,072	12.18%	台灣大學電機所醫工組博士 東南科技大學副教授	博陽開發股份有限公司董事長 泰達精密科技股份有限公司董事長 普陽開發科技股份有限公司董事長 福爾開發科技股份有限公司董事長 ForaCare SUISSE AG 董事	無	無	註 3
業務處 執行副總 經理	中華民國	紀鴻志	男	99.06	49,000	0.05%	0	0.00%	0	0.00%	Macquarie University/企管碩士 友利電子副總經理	無	無	無	
研發一處 副總經理	中華民國	詹東權	男	97.08	221,000	0.24%	0	0.00%	0	0.00%	台灣大學電機工程學研究所/碩士 揚智科技工程師	無	無	無	
研發一處 副總經理	中華民國	吳佳其	男	101.12	63,651	0.07%	0	0.00%	0	0.00%	台灣大學研究所/電機工程碩士 泰博科技研發協理	無	無	無	
業務處 副總經理	中華民國	汪都	男	101.08	3,555	0.00%	0	0.00%	0	0.00%	淡江大學/英文系 昕威電子國外業務	無	無	無	
電子廠 協理	中華民國	黃繼興	男	98.05	114,624	0.12%	125,945	0.14%	0	0.00%	高雄應用科技大學電子系 泰博科技工程部經理	無	無	無	
生化廠 協理	中華民國	楊嘉欽	男	97.08	241,409	0.26%	450	0.00%	0	0.00%	正修技術學院電子工程師 大昌瑞台工程師	喬聯科技股份有限公司法人董事代 表 泰瑞特科技股份有限公司法人董事 代表	無	無	
研發二處 協理	中華民國	周泰成	男	101.08	8,175	0.01%	0	0.00%	0	0.00%	台灣科技大學化學工程學系博士 茂德科技先進微影技術發展工程 師	泰瑞特科技股份有限公司法人董事 代表	無	無	
研發一處 資深協理	中華民國	朱孟煌	男	102.10	0	0.00%	0	0.00%	0	0.00%	台灣大學電機工程研究所碩士 威盛科技經理 安國國際資深經理 寬達科技	無	無	無	註 4

職稱 (註1)	國籍	姓名	性別	選(就)任日期	持有股份		配偶、未成年子女持有股份		利用他人名義持有股份		主要經(學)歷(註2)	目前兼任其他公司之職務	具配偶或二親等以內關係之經理人職姓名	註 (註3)
					股數	持 股 比 率	股數	持 股 比 率	股數	持 股 比 率				
研發一處 協理	中華民國	宋浩端	男	101.12	0	0.00%	0	0.00%	0	0.00%	交通大學/資訊工程系 睿盛科技研發經理	無	無	註4
研發一處 協理	中華民國	楊立平	男	102.10	0	0.00%	0	0.00%	0	0.00%	台灣大學電機工程研究所醫工組 博士 瑞興半導體企劃經理 騰睿科技產品經理	無	無	註4
會計/財務 協理	中華民國	黃琪婷	女	100.03	72,143	0.08%	0	0.00%	0	0.00%	東吳大學會計所碩士 資誠會計師事務所審計部經理	蘇州喬陽醫學科技股份有限公司監察人 博陽開發股份有限公司監察人 福爾開發科技股份有限公司監察人	無	
研發一處 協理	中華民國	黃逸欣	男	103.10	0	0.00%	0	0.00%	0	0.00%	中央大學機械系 廣達工程師 康聖工程師	無	無	註4

註1：應包括總經理、副總經理、協理、各部門及分支機構主管資料，以及凡職位相當於總經理、副總經理或協理者，不論職稱，亦均應予揭露。

註2：與擔任目前職位相關之經歷，如於前揭期間曾於重核簽證會計師事務所或關係企業任職，應敘明其擔任之職務及負責之職務。

註3：總經理或相當職務者(最高經理人)與董事長為同一人、互為配偶或一親等親屬時，應揭露其原因、合理性、必要性及因應措施(例如增加獨立董事席次，並應有過半數董事未兼任員工或經理人等方式)之相關資訊。

註4：本公司董事長兼任總經理，主要係為增加經營效率並使決策執行順暢，由於董事長兼任總經理身負重責，基於責任心與成就感，會更有動機致力於公司的經營績效。又董事長本人擁有相當比例之股權，理應秉持公司價值最大化原則且審慎而避免做出對公司不利之情事。因應措施：增加獨立董事席次。

註5：宋孟煌先生、宋浩端先生、楊立平先生、黃逸欣先生於民國110年2月2日因組織變更解任。

三、最近年度支付董事、監察人、總經理及副總經理之酬金：

1、董事(含獨立董事)之酬金：

職稱	姓名	董事酬金				A、B、C及D等四項總額占稅後純益之比例(註10)	兼任員工領取相關酬金				A、B、C、D、E、F及G等七項總額占稅後純益之比例(註10)	領取來自子公司以外轉投資事業或母公司酬金(註11)	
		報酬(A)(註2)	退職退休金(B)	董事酬勞(C)(註3)	業務執行費用(D)(註4)		薪資、獎金及特支費等(E)(註5)	退職退休金(F)	員工酬勞(G)(註6)	本公司			本公司
董事長	陳朝旺	0	0	2,786	136	18,530	216	20,913	0	20,913	0	2.15%	無
董事	博陽開發股份有限公司	0	0	2,786	136	18,530	216	20,913	0	20,913	0	2.15%	無
	代表人詹東權	0	0	2,786	136	18,530	216	20,913	0	20,913	0	2.15%	無
董事	紀鴻志	0	0	3,714	251	0	0	0	0	0	0	0.20%	無
獨立董事	鄭東文	0	0	3,714	251	0	0	0	0	0	0	0.20%	無
獨立董事	邵耀華	0	0	3,714	251	0	0	0	0	0	0	0.20%	無
獨立董事	郭昱廷	0	0	3,714	251	0	0	0	0	0	0	0.20%	無
獨立董事	張信閔	0	0	3,714	251	0	0	0	0	0	0	0.20%	無

1. 請敘明獨立董事酬金給付政策、制度、標準與結構，並依所擔負之職責、風險、投入時間等因素敘明與給付酬金數額之關聯性：
 (1) 依本公司章程第二十條之規定，公司年度如有獲利，應提撥不低於百分之三為員工酬勞，由董事會決議以股票或現金分派發放，本公司得以上開獲利數額，由董事會決議提不高於百分之三為董事酬勞，以現金為之。
 (2) 本公司董事及經理人酬金皆依對公司貢獻程度暨參考同業水準等要素訂定之，與經營績效之關聯性呈正相關，並依法令規定於年報中揭露給付金額，相關營運之未來風險應屬有限。
 (3) 董事及經理人之酬金皆先經薪資報酬委員會討論決議後再提報董事會決議。

2. 除上表揭露外，最近年度公司董事提供服務(如擔任母公司/財務報告內所有公司/轉投資事業非屬員工之顧問等)領取之酬金：無此情事。

酬金級距表：

給付本公司各個董事酬金級距	董事姓名			
	前四項酬金總額(A+B+C+D)		前七項酬金總額(A+B+C+D+E+F+G)	
	本公司(註8)	財務報告內所有公司(註9)H	本公司(註8)	財務報告內所有公司(註9)I
低於1,000,000元	陳朝旺、紀鴻志、博陽開發股份有限公司代表人詹東權、邵耀華、鄭東文、郭昱廷、張信閣	陳朝旺、紀鴻志、博陽開發股份有限公司代表人詹東權、邵耀華、鄭東文、郭昱廷、張信閣	邵耀華、鄭東文、郭昱廷、張信閣	邵耀華、鄭東文、郭昱廷、張信閣
1,000,000元(含)~2,000,000元(不含)	無	無	無	無
2,000,000元(含)~3,500,000元(不含)	無	無	無	無
3,500,000元(含)~5,000,000元(不含)	無	無	博陽開發股份有限公司代表人詹東權	博陽開發股份有限公司代表人詹東權
5,000,000元(含)~10,000,000元(不含)	無	無	紀鴻志	紀鴻志
10,000,000元(含)~15,000,000元(不含)	無	無	無	無
15,000,000元(含)~30,000,000元(不含)	無	無	陳朝旺	陳朝旺
30,000,000元(含)~50,000,000元(不含)	無	無	無	無
50,000,000元(含)~100,000,000元(不含)	無	無	無	無
100,000,000元以上	無	無	無	無
總計	6,887	6,887	46,547	46,547

註1：董事姓名應分別列示(法人股東應將法人股東名稱及代表人分別列示)，並分別列示一般董事及獨立董事，以彙總方式揭露各項給付金額。若董事兼任總經理或副總經理者應填列本表及下表(3-1)，或下表(3-2-1)及(3-2-2)。

註2：係指最近年度董事之報酬(包括董事薪資、職務加給、離職金、各種獎金、獎勵金等等)。

註3：係填列最近年度經董事會通過分派之董事酬勞金額。

註4：係指最近年度董事之相關業務執行費用(包括車馬費、特支費、各種津貼、宿舍、配車等實物提供等等)。如提供房屋、汽車及其他交通工具或專屬個人之支出時，應揭露所提供資產之性質及成本、實際或按公平市價計算之租金、油資及其他給付。另如配有司機者，請附註說明公司給付該司機之相關報酬，但不計入酬金。

註5：係指最近年度董事兼任員工（包括兼任總經理、副總經理、其他經理人及員工）所領取包括薪資、職務加給、離職金、各種獎金、獎勵金、各種津貼、宿舍、配車等實物提供等等。如提供房屋、汽車及其他交通工具或專屬個人之支出時，應揭露所提供資產之性質及成本、實際或按公平市價計算之租金、油資及其他給付。另如配有司機者，請附註說明公司給付該司機之相關報酬，但不計入酬金。另依 IFRS 2「股份基礎給付」認列之薪資費用，包括取得員工認股權憑證、限制員工權利新股及參與現金增資認購股份等，亦應計入酬金。

註6：係指最近年度董事兼任員工（包括兼任總經理、副總經理、其他經理人及員工）取得員工酬勞（含股票及現金）者，應揭露最近年度經董事會通過分派員工酬勞金額，若無法預估者則按去年實際分派金額比例計算今年擬議分派金額，並另應填列附表一之三。

註7：應揭露合併報告內所有公司(包括本公司)給付本公司董事各項酬金之總額。

註8：本公司給付每位董事各項酬金總額，於所歸屬級距中揭露董事姓名。

註9：應揭露合併報告內所有公司(包括本公司)給付本公司每位董事各項酬金總額，於所歸屬級距中揭露董事姓名。

註10：稅後純益係指最近年度個體或個別財務報告之稅後純益。

註11：a.本欄應明確填列公司董事領取來自子公司以外轉投資事業或母公司相關酬金額(若無者，則請填「無」)。

b.公司董事如有領取來自子公司以外轉投資事業或母公司相關酬金者，應將公司董事於子公司以外轉投資事業或母公司所領取之酬金，併入酬金級距表之 I 欄，並將欄位名稱改為「母公司及所有轉投資事業」。

c.酬金係指本公司董事擔任子公司以外轉投資事業或母公司之董事、監察人或經理人等身分所領取之報酬、酬勞（包括員工、董事及監察人酬勞）及業務執行費用等相關酬金。
* 本表所揭露酬金內容與所得稅法之所得概念不同，故本表目的係作為資訊揭露之用，不作課稅之用

2、監察人之酬金：本公司以審計委員會取代監察人之職能，故不適用。

3、總經理及副總經理之酬金：

單位：新台幣仟元

職稱	姓名	薪資(A) (註2)		退職退休金(B)		獎金及特支費等等 (C)(註3)		員工酬勞金額 (D)(註4)				A、B、C及D等四項 總額占稅後純益之比例 (%) (註8)		領取來自 子公司 以外 轉投資 事業或 母公司 酬金 (註9)	
		本公司	財務報告內所有公司(註5)	本公司	財務報告內所有公司(註5)	本公司	財務報告內所有公司(註5)	本公司	現金金額	股票金額	本公司	財務報告內所有公司(註5)			
總經理	陳朝旺														
執行副總經理	紀鴻志	15,567	15,567	419	419	8,744	8,744	15,546	0	15,546	0	2.04%	2.04%		
副總經理	諾布汪都														
副總經理	詹東權														
副總經理	吳佳其														

*不論職稱，凡職位相當於總經理、副總經理者(例如：總裁、執行長、總監...等等)，均應予揭露。

酬金級距表：

給付本公司各個總經理及副總經理酬金級距	總經理及副總經理姓名	
	本公司(註6)	財務報告內所有公司(註7)E
低於 1,000,000 元	無	無
1,000,000 元 (含) ~ 2,000,000 元 (不含)	無	無
2,000,000 元 (含) ~ 3,500,000 元 (不含)	無	無
3,500,000 元 (含) ~ 5,000,000 元 (不含)	詹東權、諾布汪都	詹東權、諾布汪都
5,000,000 元 (含) ~ 10,000,000 元 (不含)	吳佳其、紀鴻志	吳佳其、紀鴻志
10,000,000 元 (含) ~ 15,000,000 元 (不含)	陳朝旺	陳朝旺
15,000,000 元 (含) ~ 30,000,000 元 (不含)	無	無
30,000,000 元 (含) ~ 50,000,000 元 (不含)	無	無
50,000,000 元 (含) ~ 100,000,000 元 (不含)	無	無
100,000,000 元以上	無	無
總計	40,276	40,276

註 1：總經理及副總經理姓名應分別列示，以彙總方式揭露各項給付金額。若董事兼任總經理或副總經理者應填列表及上表(1-1)，或(1-2-1)及(1-2-2)。

註 2：係填列最近年度總經理及副總經理薪資、職務加給、離職金。

註 3：係填列最近年度總經理及副總經理各種獎金、獎勵金、車馬費、特支費、各種津貼、宿舍、配車等實物提供及其他報酬金額。如提供房屋、汽車及其他交通工具或專屬個人之支出時，應揭露所提供資產之性質及成本、實際或按公平市價計算之租金、油資及其他給付。另如配有司機者，請附註說明公司給付該司機之相關報酬，但不計入酬金。另依 IFRS 2「股份基礎給付」認列之薪資費用，包括取得員工認股權憑證、限制員工權利新股及參與現金增資認購股份等，亦應計入酬金。

註 4：係填列最近年度經董事會通過分派總經理及副總經理之員工酬勞金額(含股票及現金)，若無法預估者則按去年實際分派金額比例計算今年擬議分派金額，並另應填列附表一之三。

註 5：應揭露合併報告內所有公司(包括本公司)給付本公司總經理及副總經理各項酬金之總額。

註 6：本公司給付每位總經理及副總經理各項酬金總額，於所歸屬級距中揭露總經理及副總經理姓名。

註 7：應揭露合併報告內所有公司(包括本公司)給付本公司每位總經理及副總經理各項酬金總額，於所歸屬級距中揭露總經理及副總經理姓名。

註 8：稅後純益係指最近年度個體或個別財務報告之稅後純益。

註 9：a. 本欄應明確填列公司總經理及副總經理領取來自子公司以外轉投資事業或母公司相關酬金金額(若無者，則請填「無」)。

b. 公司總經理及副總經理如有領取來自子公司以外轉投資事業或母公司相關酬金者，應將公司總經理及副總經理於子公司以外轉投資事業或母公司所領取之酬金，併入酬金級距表 E 欄，並將欄位名稱改為「母公司及所有轉投資事業」。

c. 酬金係指本公司總經理及副總經理擔任子公司以外轉投資事業或母公司之董事、監察人或經理人等身分所領取之報酬、酬勞(包括員工、董事及監察人酬勞)及業務執行費用等相關酬金。

* 本表所揭露酬金內容與所得稅法之所得概念不同，故本表目的係作為資訊揭露之用，不作課稅之用。

4、分派員工酬勞之經理人姓名及分派情形

截至 111 年 3 月 31 日 單位：新台幣仟元

	職稱	姓名	股票金額	現金金額	總計	總額占稅後純益之比例(%)
經理人	總經理	陳朝旺	0	28,592	28,592	1.45%
	業務處執行副總經理	紀鴻志				
	研發一處副總經理	詹東權				
	研發一處副總經理	吳佳其				
	業務處副總經理	諾布汪都				
	電子廠協理	黃繼興				
	生化廠協理	楊嘉欽				
	研發二處協理	周泰成				
	研發一處資深協理	朱孟煌(註 5)				
	研發一處協理	宋浩瑞(註 5)				
	研發一處協理	楊立平(註 5)				
	財務協理	黃琪婷				
	研發一處協理	黃逸欣(註 5)				

註 1：應揭露個別姓名及職稱，但得以彙總方式揭露獲利分派情形。

註 2：係填列最近年度經董事會通過分派經理人之員工酬勞金額（含股票及現金），若無法預估者則按去年實際分派金額比例計算今年擬議分派金額。稅後純益係指最近年度之稅後純益；已採用國際財務報導準則者，稅後純益係指最近年度個體或個別財務報告之稅後純益。

註 3：經理人之適用範圍，依據本會 92 年 3 月 27 日台財證三字第 0920001301 號函令規定，其範圍如下：

- (1) 總經理及相當等級者
- (2) 副總經理及相當等級者
- (3) 協理及相當等級者
- (4) 財務部門主管
- (5) 會計部門主管
- (6) 其他有為公司管理事務及簽名權利之人

註 4：若董事、總經理及副總經理有領取員工酬勞（含股票及現金）者，除填列附表一之二外，另應再填列本表。

註 5：朱孟煌先生、宋浩瑞先生、楊立平先生、黃逸欣先生於民國 110 年 2 月 2 日因組織變更解任。

5、分別比較說明本公司及合併報表所有公司於最近二年度支付本公司董事、監察人、總經理及副總經理酬金總額占個體或個別財務報告稅後純益比例之分析並說明給付酬金之政策、標準與組合、訂定酬金之程序、與經營績效及未來風險之關聯性。

(1) 最近二年度支付本公司董事、監察人、總經理及副總經理酬金總額占稅後純益比例之分析本公司於最近二年度支付本公司董事、監察人、總經理及副總經理酬金總額及占稅後純益比例如下：

單位：新台幣仟元；%

職稱	109 年度				110 年度			
	酬金總額		占稅後純益比率(%)		酬金總額		占稅後純益比率(%)	
	本公司	財務報告內所有公司	本公司	財務報告內所有公司	本公司	財務報告內所有公司	本公司	財務報告內所有公司

董 事	22,083	22,083	1.46%	1.46%	46,547	46,547	2.35%	2.35%
監 察 人	2,460	2,460	0.16%	0.16%	註 1	註 1	註 1	註 1
總 經 理 及 副 總 經 理	27,081	27,081	1.78%	1.78%	40,276	40,276	2.04%	2.04%

註 1:本公司以審計委員會取代監察人之職能，故不適用。

(2)給付酬金之政策、標準與組合：

A.董事及監察人

董事及監察人之酬勞包括車馬費、盈餘分配之酬勞及業務執行費用。盈餘分配之酬勞則係依本公司章程之規定，經股東會通過後行之。

B.總經理及副總經理

總經理及副總經理之酬金包括薪資、獎金及員工紅利，係依所擔任之職位、所承擔之責任、對本公司之貢獻度及對整體營運目標之達成率及個人績效表現等，並參酌同業市場中性質職位之薪資水準議定之。

(3)訂定酬金之程序：

董事及監察人報酬須經董事會及股東會通過。經理人報酬，依規定由薪資報酬委員會評估及訂定。

(4)與經營績效之關連性：

A.董事及監察人

董事、監察人之報酬已充分考量本公司營運目標、財務狀況及董監職責。

B.總經理及副總經理

經理人之報酬充分考量其專業能力及公司營運與財務狀況

(5)未來風險之關聯性：

本公司的重要決策之績效會反映在公司獲利情形，進而與董事、監察人及經理人之報酬相關。

四、公司治理運作情形：

(一)董事會運作情形：

最近年度董事會開會 8 次(A)，董事監察人出席情形如下：

職稱	姓名	實際出 (列)席次 數(B)	委託出 席 次數	實際出 (列)席率 【B/A】	備註
董事長	陳朝旺	8	0	100%	1100806連任第9屆董事
董事	博陽開發股份有限公司代表人詹東權	8	0	100%	1100806連任第9屆董事
董事	劉宇智	4	1	66.67%	1100806屆期解任
董事	紀鴻志	8	0	100%	1100806連任第9屆董事
獨立董事	鄭東文	8	0	100%	1100806連任第9屆獨立董事
獨立董事	邵耀華	8	0	100%	1100806連任第9屆獨立董事
獨立董事	郭昱廷	7	1	87.5%	1100806連任第9屆獨立董事
獨立董事	張信閔	2	0	100%	1100806新任第9屆獨立董事
監察人	汪忠平	6	0	100%	1100806屆期解任

監察人	吳瑞騰	6	0	100%	1100806屆期解任
監察人	許哲義	5	0	83.33%	1100806屆期解任

其他應記載事項：

一、董事會之運作如有下列情形之一者，應敘明董事會日期、期別、議案內容、所有獨立董事意見及公司對獨立董事意見之處理：

(一)證券交易法第14條之3所列事項。

(二)除前開事項外，其他經獨立董事反對或保留意見且有紀錄或書面聲明之董事會議決事項。

請參閱第43頁至第45頁(十一)最近年度及截至年報刊印日止，股東會及董事會之重要決議。

二、應利益迴避原因以及參與表決情形：陳朝旺董事長、紀鴻志董事及法人代表人詹東權對利害關係議案迴避之執行情形，應敘明董事姓名、議案內容、應利益迴避原因以及參與表決情形。

1.董事姓名:陳朝旺、紀鴻志、法人代表人詹東權

議案內容:通過審議本公司一〇九度經理人年終獎金分配案。

應利益迴避原因以及參與表決情形：陳朝旺董事長、紀鴻志董事及法人董事代表人詹東權，與本議案有涉及自身利害關係，基於利益迴避原則暫時離席，由董事長指定劉宇智董事暫代主席，經其餘出席(含委託)董事全體同意通過。

2.董事姓名:陳朝旺、紀鴻志、法人代表人詹東權

議案內容:通過審議一〇八年度經理人員工酬勞分配案。

應利益迴避原因以及參與表決情形：陳朝旺董事長、紀鴻志董事及法人董事代表人詹東權，與本議案有涉及自身利害關係，基於利益迴避原則暫時離席，由董事長指定劉宇智董事暫代主席，經其餘出席(含委託)董事全體同意通過。

3.董事姓名:陳朝旺、紀鴻志、法人代表人詹東權

議案內容:通過審議一〇九年度經理人員工酬勞分配案。

應利益迴避原因以及參與表決情形：陳朝旺董事長、紀鴻志董事及法人董事代表人詹東權，與本議案有涉及自身利害關係，基於利益迴避原則暫時離席，由董事長指定劉宇智董事暫代主席，經其餘出席(含委託)董事全體同意通過。

4.董事姓名：陳朝旺

議案內容：通過「總經理一〇九年度員工酬勞」案。

應利益迴避原因以及參與表決情形：因董事長陳朝旺身兼總經理一職，與本議案有涉及自身利害關係，基於利益迴避原則暫時離席，由董事長指定劉宇智董事暫代主席，經其餘出席(含委託)董事全體同意通過。

三、董事會評鑑執行情形。

評估週期 (註1)	評估期間 (註2)	評估範圍 (註3)	評估方式 (註4)	評估內容 (註5)
每年執行一次	受評年度自1月1日至12月31日	1. 整體董事會 2. 個別董事成員 3. 功能性委員會	1. 董事會內部自評 2. 董事成員考核自評 3. 視需要委託外部專業機構、專家評估	1. 董事會績效評估:至少包括對公司營運之參與程度、提升董事會決策品質、董事會組成與結構、董事的選任及持續進修、內部控制等。 2. 董事成員績效評估:至少包括對公司目標與任務之掌握、董事職責認知、對公司營運之參與程度、內部關係經營與溝通、董事之專業及持續進修、內部控制等。 3. 功能性委員會績效評估:對公司營運之參與程度、功能性委員會職責認知、提升功能性委員會決策品質、功能性委員會組成及成員選任、內部控制等。

註1：係填列董事會評鑑之執行週期，例如：每年執行一次。

註2：係填列董事會評鑑之涵蓋期間，例如：對董事會108年1月1日至108年12月31日之績效進行評估。

註3：評估之範圍包括董事會、個別董事成員及功能性委員會之績效評估。

註4：評估之方式包括董事會內部自評、董事成員自評、同儕評估、委任外部專業機構、專家或其他適當方式進行績效評估。

註5：評估內容依評估範圍至少包括下列項目：

- (1) 董事會績效評估：至少包括對公司營運之參與程度、董事會決策品質、董事會組成與結構、董事的選任及持續進修、內部控制等。
- (2) 個別董事成員績效評估：至少包括公司目標與任務之掌握、董事職責認知、對公司營運之參與程度、內部關係經營與溝通、董事之專業及持續進修、內部控制等。
- (3) 功能性委員會績效評估：對公司營運之參與程度、功能性委員會職責認知、功能性委員會決策品質、功能性委員會組成及成員選任、內部控制等。

四、當年度及最近年度加強董事會職能之目標（例如設立審計委員會、提昇資訊透明度等）與執行情形評估。

本公司依「公開發行公司董事會議事辦法」規定，訂定本公司「董事會議事規範」等管理辦法供遵循外，設有獨立董事制度，使公司董事會結構更趨於完整，並依相關法律及主管機關之函釋規定進行運作。

(一) 董事會結構

本公司董事會成員之組成具多元性且符合公司發展需求，各董事及獨立董事均具備完整豐富之學經歷，驅使本公司董事會得以發揮經營決策及領導督導之機能。「董事選任程序」明定董事及獨立董事選任方式採行累積投票制與候選人提名制，持有一定股數以上之股東得提出候選人名單，受理作業公正透明，以提高小股東參與機會，保障投資人權益；另增訂董事缺額之補選程序，以避免董事及獨立董事部分或全部解任，致影響公司業務之執行與監督。公司並建立董事會績效評估制度，以加強董事會運作效率，提升董事會功能。

(二) 獨立董事制度

本公司目前設有獨立董事四席，並依證券交易法等規定賦予充分參與決策及表示意見之權力。

(三) 審計委員會之設置

本公司依證券交易法第14條之4規定，成立審計委員會替代監察人，審計委員係由獨立董事四席擔任，均具備財務或業務等相關專業知識及經驗。「審計委員會組織規程」明訂審計委員會獨立行使職責之權能，以確實監督公司內部控制之有效實施與財務報表之編製。

(四) 薪資報酬委員會之設置

本公司依證券交易法第14條之6規定，訂定「薪資報酬委員會組織規程」，並完成薪資報酬委員會之委員聘任及設置。委員會以專業客觀之地位，就本公司董事及經理人薪資報酬相關事項予以評估，並向董事會提出建議，以供其決策之參考。

(五) 提升資訊透明度

本公司財務資訊、重大議事決議、董事出席董事會情形、董事參加進修課程等資訊均已依相關法令規定公布於公開資訊觀測站，本公司之財務業務資訊亦揭露於公司網站上，投資大眾均可即時獲得資訊。

註1：董事、監察人屬法人者，應揭露法人股東名稱及其代表人姓名。

註2：(1)年度終了日前有董事監察人離職者，應於備註欄註明離職日期，實際出(列)席率(%)則以其在職期間董事會開會次數及其實際出(列)席次數計算之。

(2)年度終了日前，如有董事監察人改選者，應將新、舊任董事監察人均予以填列，並於備註欄註明該董事監察人為舊任、新任或連任及改選日期。實際出(列)席率(%)則以其在職期間董事會開會次數及其實際出(列)席次數計算之。

(二) 監察人參與董事會運作情形：

最近年度董事會開會8次 (A)，列席情形如下：

職稱	姓名	實際列席次數 (B)	實際列席率(%) (B/A) (註)	備註
監察人	吳瑞騰	6	100%	1100806 屆期解任
監察人	汪忠平	6	100%	1100806 屆期解任
監察人	許哲義	5	83.33%	1100806 屆期解任

其他應記載事項：

一、監察人之組成及職責：

(一) 監察人與公司員工及股東之溝通情形 (例如溝通管道、方式等)。

1、監察人列席本公司董事會及股東會，了解公司營運情形。

2、必要時得隨時與員工、股東直接聯繫對談。

(二) 監察人與內部稽核主管及會計師之溝通情形 (例如就公司財務、業務狀況進行溝通之事項、方式及結果等)。

1、稽核單位每月定期就內部稽核情形向監察人提報書面報告。

2、稽核主管列席董事會，並作內部稽核業務及內部控制管制報告。

3、監察人就年報財務報告內容與會計師溝通，進行財務狀況之了解，必要時得隨時直接聯繫對談。

二、監察人列席董事會如有陳述意見，應敘明董事會日期、期別、議案內容、董事會決議結果以及公司對監察人陳述意見之處理。

本公司最近年度董事會並未有經監察人陳述異議意見之董事會決議事項。

註：

* 年度終了日前有監察人離職者，應於備註欄註明離職日期，實際列席率(%)則以其在職期間實際列席次數計算之。

* 年度終了日前，有監察人改選者，應將新、舊任監察人均予以填列，並於備註欄註明該監察人為舊任、新任或連任及改選日期。實際列席率(%)則以其在職期間實際列席次數計算之。

(三) 審計委員會運作情形：

最近年度審計委員會開會2次 (A)，列席情形如下：

職稱	姓名	實際列席次數 (B)	實際列席率(%) (B/A) (註)	備註
獨立董事	邵耀華	2	100%	1100806 新任
獨立董事	鄭東文	2	100%	1100806 新任
獨立董事	郭昱廷	2	100%	1100806 新任
獨立董事	張信閔	2	100%	1100806 新任

其他應記載事項：			
一、審計委員會之運作如有下列情形之一者，應敘明審計委員會召開日期、期別、議案內容、獨立董事反對意見、保留意見或重大建議項目內容、審計委員會決議結果以及公司對審計委員會意見之處理。			
(一)證券交易法第14條之5所列事項。			
(二)除前開事項外，其他未經審計委員會通過，而經全體董事三分之二以上同意之議決事項。			
審計委員會	議案內容及後續處理	證券交易法第14條之5所列事項	未經審計委員會通過，而經全體董事三分之二以上同意之議決事項
第一屆第一次 110.08.06	1. 推選本公司審計委員會召集人案。 審計委員會選舉結果：經全體出席委員一致通過推選委員邵耀華先生擔任召集人。 公司對審計委員會意見之處理：無。		
第一屆第二次 110.11.02	1. 通過修訂本公司「內控內稽制度」案 審計委員會決議結果：全體出席委員，無異議照案通過。 公司對審計委員會意見之處理：無。	V	無
二、獨立董事對利害關係議案迴避之執行情形，應敘明獨立董事姓名、議案內容、應利益迴避原因以及參與表決情形：本年度無利害關係之議案，故不適用。			
三、獨立董事與內部稽核主管及會計師之溝通情形（應包括就公司財務、業務狀況進行溝通之重大事項、方式及結果等）。			
(一)獨立董事與內部稽核主管之溝通情形			
日期	溝通重點	建議事項	
1100309	關鍵查核事項及其他說明	無。	
(二)獨立董事與會計師之溝通情形			
日期	溝通重點	建議事項	
1100309	關鍵查核事項及其他說明	無。	
1101102	110年第三季合併財務報表	無。	

註1：年度終了日前有獨立董事離職者，應於備註欄註明離職日期，實際出席率(%)則以其在職期間審計委員會開會次數及其實際出席次數計算之。

註2：年度終了日前，有獨立董事改選者，應將新、舊任獨立董事均予以填列，並於備註欄註明該獨立董事為舊任、新任或連任及改選日期。實際出席率(%)則以其在職期間審計委員會開會次數及其實際出席次數計算之。

(四)公司治理運作情形及其與上市上櫃公司治理實務守則差異情形及原因：

評估項目	運作情形(註)			與上市上櫃公司治理實務守則差異情形及原因
	是	否	摘要說明	
一、公司是否依據上市上櫃公司治理實務守則訂定並揭露公司治理實務守則？	V		本公司已參酌上市上櫃公司治理實務守則及考量公司實務運作情形，制定「公司治理實務守則」。	無差異
二、公司股權結構及股東權益				無差異
(一) 公司是否訂定內部作業程序處理股東建議、疑義、糾紛及訴訟事宜，並依程序實施？	V		(一)本公司依「公司治理實務守則」設有發言人及代理發言人處理股東建議、疑義及糾紛等問題。	
(二) 公司是否掌握實際控制公司之主要股東及主要股東之最終控制者名單？	V		(二)本公司主要股東大都為經營團隊及長期持股之股東，對於主要股東及董事持股情形均隨時注意掌握，並定期申報董事、經理人及持股10%以上股東之股權異動情形。	
(三) 公司是否建立、執行與關係企業間之風險控管及防火牆機制？	V		(三)本公司與關係企業均個別獨立運作，並已於內部控制制度及「對子公司監督及管理辦	
(四) 公司是否訂定內部規範，禁止公司				

評估項目	運作情形(註)			與上市上櫃公司 治理實務守則差 異情形及原因
	是	否	摘要說明	
內部人利用市場上未公開資訊買賣有價證券？	V		法」中建立相關控管。 (四)本公司已制訂「內部重大資訊處理作業程序」，禁止公司董事、監察人、經理人及受僱人等內部人利用市場上未公開資訊買賣有價證券。	
三、董事會之組成及職責 (一) 董事會是否擬訂多元化政策、具體管理目標及落實執行？ (二) 公司除依法設置薪資報酬委員會及審計委員會外，是否自願設置其他各類功能性委員會？ (三) 公司是否訂定董事會績效評估辦法及其評估方式，每年並定期進行績效評估，且將績效評估之結果提報董事會，並運用於個別董事薪資報酬及提名續任之參考？ (四) 公司是否定期評估簽證會計師獨立性？	V V V V		(一) 本公司已訂定「公司治理實務守則」規範董事會結構應考量多元性，相關規範 並已揭露於公司網站及公開資訊觀測站。依據本公司「公司治理實務守則」第 20 條 第 3 項，董事會成員應普遍具備執行職務所必須之知識、技能及素養及董事會的多元化代表性，並適度顧及董事會成員多元化的裨益。為達到公司治理之理想目標，董事會整體應具備之能力如下：1. 營運判斷能力。2. 會計及財務分析能力。3. 經營管理能力。4. 危機處理能力。5. 產業知識。6. 國際市場觀。7. 領導能力。8. 決策能力。目前公司階段性目標為增加女性董事席次。本公司董事會成員之組成實際具備不同專業背景、性別及工作領域，係多元性且符合公司發展需求，各董事均具備完整豐富之學經歷，驅使本公司董事會得以發揮經營決策及領導督導之機能，各董事之學經歷請參考第9頁至第10頁。個別董事之多元化情形請詳第32頁〈附表一〉。 (二)本公司已設置薪資報酬委員會，由本公司三位獨立董事擔任委員。 本公司已設置審計委員會，由本公司四位獨立董事擔任委員。 (三)本公司已訂定「董事會績效評估辦法」，並經109年11月03日董事會通過後實行。辦法規定於每年年度結束後，由董事會及功能性委員會成員分別填寫「董事會績效考核自評問卷」、「董事成員考核自評問卷」及「功能性委員會績效考核自評問卷」進行內部績效評估。評估結果將作為本公司個別董事酬金計算及遴選或提名董事時之參考依據。本公司董事會績效評估之衡量項目至少含括下列五大面向： 1. 對公司營運之參與程度 2. 提升董事會決策品質 3. 董事會組成與結構 4. 董事的選任及持續進修 5. 內部控制 董事成員自我績效評估之衡量項目至少含括下列六大面向： 1. 公司目標與任務之掌握 2. 董事職責認知 3. 對公司營運之參與程度 4. 內部關係經營與溝通 5. 董事之專業及持續進修 6. 內部控制 功能性委員會績效評估之衡量項目應至少含括下列五大面向： 1. 對公司營運之參與程度。	無差異

評估項目	運作情形(註)			與上市上櫃公司 治理實務守則差 異情形及原因
	是	否	摘要說明	
			2. 功能性委員會職責認知。 3. 提升功能性委員會決策品質。 4. 功能性委員會組成及成員選任。 5. 內部控制。 董事及功能性委員完成問卷後，由總經理室統一收齊並計算得分情形。110年度內部評鑑已辦理完成，整體董事會、個別董事會成員及功能性委員會之自評結果皆符合標準，無待改善事項。評估結果已於111年3月8日董事會進行報告。 (四) 本公司財務部一年一次自行評估簽證會計師之獨立性，於111年1月18日董事會審議並通過，經本公司財務部評估勤業眾信聯合會計師事務所池瑞全會計師及翁博仁會計師，符合本公司獨立性評估標準，足堪擔任本公司簽證會計師(附表二)。	
四、上市上櫃公司是否配置適任及適當人數之公司治理人員，並指定公司治理主管，負責公司治理相關事務(包括但不限於提供董事、監察人執行業務所需資料、協助董事、監察人遵循法令、依法辦理董事會及股東會之會議相關事宜、製作董事會及股東會議事錄等)？	V		本公司有設置兼職人員處理公司治理相關事務。	無差異
五、公司是否建立與利害關係人(包括但不限於股東、員工、客戶及供應商等)溝通管道，及於公司網站設置利害關係人專區，並妥適回應利害關係人所關切之重要企業社會責任議題？	V		本公司網站設有利害關係人專區，包含員工、客戶、供應商、投資人...等，並建立溝通管道，持續傾聽利害關係人反饋，瞭解其關注議題。	無差異
六、公司是否委任專業股務代辦機構辦理股東會事務？	V		本公司已委任凱基證券股份有限公司股務代理部辦理股東會事務。	無差異
七、資訊公開 (一) 公司是否架設網站，揭露財務業務及公司治理資訊？ (二) 公司是否採行其他資訊揭露之方式(如架設英文網站、指定專人負責公司資訊之蒐集及揭露、落實發言人制度、法人說明會過程放置公司網站等)？ (三) 公司是否於會計年度終了後兩個月內公告並申報年度財務報告，及於規定期限前提早公告並申報第一、二、三季財務報告與各月份營運情形？	V V V		(一) 本公司已架設公司網站，由相關部門維護及揭露公司財務業務以及公司治理相關資訊。 (二) 本公司已依規定設置發言人與代理發言人制度，並於公司網站揭露其姓名與聯絡方式。由相關部門定期及不定期於公開資訊觀測站申報各相關資訊，且依相關規定發布重大訊息。 (三) 本公司於主管機關規定期限內完成財務報表及各月份營運情形等相關資訊公告。	無差異
八、公司是否有其他有助於瞭解公司治理運作情形之重要資訊(包括但不限於員工權益、僱員關懷、投資者關係、供應商關係、利害關係人之權利、董事及監察人進修之情形、風險管理政策及風險衡量標準之執行情形、客戶政策之執行情形、公司為董事及監察	V		(一) 員工權益及僱員關懷: 本公司視員工為最大之資產，對員工福利及工作權益皆有完整規劃，除了成立職工福利委員會外，並建立完善的教育訓練制度、健康照護及餐廳，提供工作及生活上完整的福利。 (二) 投資者關係及利害關係人之權利: 本公司建立完整之發言體系，提供與投資者間完善之溝通管道，並定期將公司完整的財務及業務資訊上傳至公開資訊觀測	無差異

評估項目	運作情形(註)			與上市上櫃公司 治理實務守則差 異情形及原因
	是	否	摘要說明	
人購買責任保險之情形等)？			<p>站。</p> <p>(三)供應商關係:本公司與重要供應商緊密結合，建立策略聯盟之關係，使重要原料能即時供應不虞匱乏。</p> <p>(四)董事進修之情形:本公司衡酌公司之經營主軸與主要業務方向後，安排人員進修相關專業知識(附表三)。</p> <p>本公司管理階層積極推動公司治理，相關採行之制度與措施及履行情形摘要如下：</p> <p>1. 本公司訂有工作規則，並確實執行對於員工之權益照護，不分階級、性別、國籍，除以優於法令規定之方式為員工辦理各項保險、教育訓練、身體健檢及退休業務外，本公司之職工福利委員會以作為勞資雙方溝通管道為成立宗旨，推動與執行多項員工福利政策，創造和諧之工作環境，豐富員工之生活。</p> <p>2. 投資者關係、供應商關係及利害關係人之權利：力求公司資訊透明化，依法令規定及時允當揭露各項財務業務資訊，並設置聯絡窗口及電子信箱，以提供投資人、供應商及利害關係人留言及意見反應之管道。</p> <p>3. 董事進修之情形：本公司全體董事均依「上市上櫃公司董事、監察人進修推行要點」之規定進修相關課程，109年度董事進修情形請參閱年報第63頁。</p> <p>4. 風險管理政策及風險衡量標準之執行情形：本公司專注本業經營，配合相關法令規定，推動及落實各項政策之執行。有關公司營運重大政策、投資案、取得或處分資產、背書保證等事項皆經相關權責部門評估分析後，送交董事會決議執行。稽核室依風險評估結果擬訂年度稽核計畫並確實執行，以落實風險控管等監督機制。</p> <p>5. 客戶政策之執行情形：本公司由業務部人員負責與客戶進行不定期的溝通協調作業，因應客製化之需求，提供良好的服務及解決客戶之問題，提供客戶雙向溝通之各種管道。</p> <p>6. 公司為董事購買責任保險之情形：本公司已為董事購買責任保險，並將投保金額、承保範圍及保險費率等重要內容，於110年8月3日董事會進行報告並揭露於公開資訊觀測站。</p>	
九、請就臺灣證券交易所股份有限公司公司治理中心最近年度發布之公司治理評鑑結果說明已改善情形，及就尚未改善者提出優先加強事項與措施。(未列入受評公司者無需填列)	V		<p>最近年度公司治理評鑑結果，</p> <p>一、本公司已改善的事項說明如下：</p> <p>1. 揭露審計委員會之年度工作重點及運作情形。</p> <p>2. 年報揭露具體明確的股利政策。</p> <p>二、優先加強事項：</p> <p>1. 公司過半數董事(含至少一席獨立董事)親自出席股東常會。</p> <p>2. 設置公司治理主管，負責公司治理相關事務。</p> <p>3. 針對「推動永續發展」等相關題型優先加強改善。等相關事項作改善事宜。</p> <p>三、本公司將針對尚未得分的部分，持續評估未來改善之可行性。</p>	無差異

註：運作情形不論勾選「是」或「否」，均應於摘要說明欄位敘明。

(附表一) 個別董事之多元化情形

董事姓名	性別	擔任獨立董事年資	員工身份	年齡			經歷			專業能力			
				50歲以下	51~59歲	60歲以上	經營管理	會計	產業經歷	產業知識	會計	領導決策能力	經營管理
陳朝旺	男	-	✓	-	✓	-	✓	✓	✓	✓	✓	✓	✓
紀鴻志	男	-	✓	✓	-	-	✓	✓	✓	✓	✓	✓	✓
博陽開發股份有限公司代表人詹東權	男	-	✓	-	✓	-	✓	✓	✓	✓	✓	✓	✓
鄭東文(獨立董事)	男	4	-	-	-	✓	✓	✓	✓	✓	-	✓	✓
邵耀華(獨立董事)	男	3	-	-	-	✓	✓	✓	✓	✓	-	✓	✓
郭昱廷(獨立董事)	男	3	-	✓	-	-	✓	✓	✓	✓	-	✓	✓
張信閔(獨立董事)	男	-	-	✓	-	-	✓	✓	✓	✓	✓	✓	✓

(附表二) 會計師獨立性評估標準

評估項目	是	否
1. 非為公司或關係企業之受僱人	V	
2. 非公司或其關係企業之董事、監察人(但如為公司或其母公司、公司直接或間接持有表決權之股份超過百分之五十之子公司之獨立董事者，不在此限)。	V	
3. 非本人及其配偶、未成年子女或以他人名義持有公司已發行股份總額百分之一以上或持股前十名之自然人股東。	V	
4. 非前三款所列人員之配偶、二親等以內親屬或三親等以內直系血親親屬。	V	
5. 非直接持有公司已發行股份總額百分之五以上法人股東之董事、監察人或受僱人，或持股前五名法人股東之董事、監察人或受僱人。	V	
6. 非與公司有財務或業務往來之特定公司或機構之董事(理事)、監察人(監事)、經理人或持股百分之五以上股東。	V	
7. 未與其他董事間具有配偶或二親等以內之親屬關係。	V	
8. 未有公司法第 30 條各款情事之一。	V	
9. 未有公司法第 27 條規定以政府、法人或其代表人當選。	V	
10. 最近二年內不得擔任本公司董監事、經理人或對審計案件有重大影響之職務。	V	
11. 不得涉及本公司制定決策之管理職務。	V	

(附表三)：董事及監察人之進修情形

截至 111 年 3 月 31 日

姓名	日期	主辦單位	課程/演講名稱	時間 HR
陳朝旺	110/11/02	社團法人中華	內部人股權交易之規範、限制及風險解析	3.0
	110/11/02	公司治理協會	公司內部人不合營業常規行為之認定與商業判決法則之運用	3.0
詹東權	110/11/02	社團法人中華	內部人股權交易之規範、限制及風險解析	3.0
	110/11/02	公司治理協會	公司內部人不合營業常規行為之認定與商業判決法則之運用	3.0
紀鴻志	110/11/02	社團法人中華	內部人股權交易之規範、限制及風險解析	3.0
	110/11/02	公司治理協會	公司內部人不合營業常規行為之認定與商業判決法則之運用	3.0
邵耀華	110/11/02	社團法人中華	內部人股權交易之規範、限制及風險解析	3.0
	110/11/02	公司治理協會	公司內部人不合營業常規行為之認定與商業判決法則之運用	3.0

姓名	日期	主辦單位	課程/演講名稱	時間 HR
郭昱廷	110/11/02	社團法人中華	內部人股權交易之規範、限制及風險解析	3.0
	110/11/02	公司治理協會	公司內部人不合營業常規行為之認定與商業判決法則之運用	3.0
鄭東文	110/11/02	社團法人中華	內部人股權交易之規範、限制及風險解析	3.0
	110/11/02	公司治理協會	公司內部人不合營業常規行為之認定與商業判決法則之運用	3.0
張信閔	110/11/02	社團法人中華	內部人股權交易之規範、限制及風險解析	3.0
	110/11/02	公司治理協會	公司內部人不合營業常規行為之認定與商業判決法則之運用	3.0

(四)薪資報酬委員會：

1、薪資報酬委員會成員資料：

(1)本公司之薪資報酬委員會委員計三人。

(2)本屆委員任期：1111年01月18日至113年08月06日，最近年度薪資報酬委員會開會三次(A)，委員資格及出席情形如下：

身份別 (註1)	姓名	條件	是否具有五年以上工作經驗 及下列專業資格	符合獨立性情形 (註3)										兼任其他公開發行公司薪資報酬委員會成員家數	備註	
				1	2	3	4	5	6	7	8	9	10			
獨立董事	鄭東文	✓	具有商、法、會計或業務所其他業務相關之專業知識及技術人員	✓	✓	✓	✓	✓	✓	✓	✓	✓	✓	✓	無	
獨立董事	邵耀華	✓	具有商、法、會計或業務所其他業務相關之專業知識及技術人員	✓	✓	✓	✓	✓	✓	✓	✓	✓	✓	✓	無	
獨立董事	郭昱廷		具有商、法、會計或業務所其他業務相關之專業知識及技術人員	✓	✓	✓	✓	✓	✓	✓	✓	✓	✓	✓	無	

註1：請於表格內具體敘明各薪資報酬委員會成員之相關工作年資、專業資格與經驗及獨立性情形，如為獨立董事者，可備註敘明參閱第00頁附表一董事及監察人資料(一)相關內容。身分別請填列係為獨立董事或其他(若為召集人，請加註記)。

註2：專業資格與經驗：敘明個別薪資報酬委員會成員之專業資格與經驗。

註3：符合獨立性情形：敘明薪資報酬委員會成員符合獨立性情形，包括但不限於本人、配偶、二親等以內親屬是否擔任本公司或其關係企業之董事、監察人或受僱人；本人、配偶、二親等以內親屬(或利用他人名義)持有公司股份數及比重；是否擔任與本公司有特定關係公司(參考股票上市或於證券商營業處所買賣公司薪資報酬委員會設置及行使職權辦法第6條第1項5-8款規定)之董事、監察人或受僱人；最近2年提供本公司或其關係企業商務、財務、會計等服務所取得之報酬金額。

- (1)非公司或其關係企業之受僱人。
- (2)非公司或其關係企業之董事、監察人(但如為公司與其母公司、子公司或屬同一母公司之子公司依法或當地國法令設置之獨立董事相互兼任者，不在此限)。
- (3)非本人及其配偶、未成年子女或以他人名義持有公司已發行股份總數1%以上或持股前10名之自然人股東。
- (4)非(1)所列之經理人或(2)、(3)所列人員之配偶、二親等以內親屬或三親等以內直系血親親屬。

2、薪資報酬委員會職責：

本公司薪資報酬委員會之職責係訂定並定期檢討董事、監察人及經理人績效評估與薪資報酬之政策、制度、標準與結構。

3、薪資報酬委員會運作情形資訊：

(1)本公司之薪資報酬委員會委員計三人。

(2)本屆委員任期：111年01月18日至113年08月05日，最近年度(110年度)薪資報酬委員會開會3次(A)，委員資格及出席情形如下：

職稱	姓名	實際出席次數(B)	委託出席次數	實際出席率(%) (B/A)	備註
獨立董事	鄭東文	3	0	100%	
獨立董事	邵耀華	3	0	100%	
獨立董事	郭昱廷	3	0	100%	
其他應記載事項：					
一、董事會如不採納或修正薪資報酬委員會之建議，應敘明董事會日期、期別、議案內容、董事會決議結果以及公司對薪資報酬委員會意見之處理(如董事會通過之薪資報酬優於薪資報酬委員會之建議，應敘明其差異情形及原因)。					
二、薪資報酬委員會之議決事項，如成員有反對或保留意見且有紀錄或書面聲明者，應敘明薪資報酬委員會日期、期別、議案內容、所有成員意見及對成員意見之處理。					
日期/期別	議案內容		決議結果	董事會異議	
110/02/02 110年第一次會議	本公司一〇九年度經理人年終獎金分配提案。		經出席委員同意通過。	無。	
110/03/09 110年第二次會議	審議本公司一〇九年度員工酬勞及董事酬勞分配案。		經出席委員同意通過。	無。	
110/08/03 110年第三次會議	1.本公司一〇九年度經理人員工酬勞分配案及董事、監察人酬勞分配案。		經出席委員同意通過。	無。	
註：					
(1) 年度終了日前有薪資報酬委員會成員離職者，應於備註欄註明離職日期，實際出席率(%)則以其在職期間薪資報酬委員會開會次數及其實際出席次數計算之。					
(2) 年度終了日前，有薪資報酬委員會改選者，應將新、舊任薪資報酬委員會成員均予以填列，並於備註欄註明該成員為舊任、新任或連任及改選日期。實際出席率(%)則以其在職期間薪資報酬委員會開會次數及其實際出席次數計算之。					

(五)推動永續發展執行情形及與上市上櫃公司永續發展實務守則差異情形及原因：

推動項目	執行情形(註1)		與上市上櫃公司永續發展實務守則差異情形及原因	
	是	否		
一、公司是否建立推動永續發展之治理架構，且設置推動永續發展專(兼)職單位，並由董事會授權高階管理階層處理，及董事會督導情形？	V		本公司由專人兼職相關事務推動與執行。	無差異
二、公司是否依重大性原則，進行與公司營運相關之環境、社會及公司治理議題之風險評估，並訂定相關風險管	V		本公司已由相關單位進行風險評估。	無差異

理政策或策略？(註 2)			
三、環境議題 (一) 公司是否依其產業特性建立合適之環境管理制度？	V		本公司訂有標準作業程序及標準書，除要求人員確實依照公司規範執行作業，更致力於加強作業環境、活動、儀器或設備之安全衛生風險控制，並定期配合實施作業環境測定。
(二) 公司是否致力於提升能源使用效率及使用對環境負荷衝擊低之再生物料？	V		本公司倡導節能減碳政策，並逐步汰舊換新更節能環保之機器設備，也尋求再生綠能、太陽能裝置之可能性，盡一份企業社會責任。
(三) 公司是否評估氣候變遷對企業現在及未來的潛在風險與機會，並採取相關之因應措施？	V		本公司融入環保理念設計公司的任何產品，產品特色均為低耗能、低汙染之優質產品給客戶，希望能帶給客戶更多符合綠色永續經營概念與負責任的服務，目前公司也一致朝著內部整合、未來能提供更優質之產業綠能、節能生產與降低環境汙染及減少碳排放量之方針行進中。
(四) 公司是否統計過去兩年溫室氣體排放量、用水量及廢棄物總重量，並制定溫室氣體減量、減少用水或其他廢棄物管理之政策？	V		<p>公司產品均以組包裝為主要流產線，製程中並無直或間接氣體之排放，唯有耗能產生之二氧化碳排放值，而隨著量能增加、自然相對增多二氧化碳之排放量，但以 2021 年比較 2020 年數字，產能增加同期 10%，但耗能卻只增加 1.4% 的碳排放量，應歸功於汰換舊機器設備、更新更節能之設備所致。</p> <p>本公司 2021 年與 2020 年相比較，總產值成長約 10.2%，但總體耗能卻比前年度只成長 1.39% 依相對比例減少約 8.81%，換算 2021 年排碳總量(110 年碳排放係數 0.509kg/kw)，總減少碳排放量約 224,080kg，往後目標將訂定總耗能(當年度與前年度增減)比較總產值(當年度與前年度增減)試算碳排放量，希望能逐年減少總量為目標。</p> <p>本公司對於溫室效應及氣候變遷對於企業直或間接的衝擊及影響，在未來幾年將會明顯浮現，</p>

		基於此既成事實，公司將無底線投入改善環境，汰換耗能機器設備等等，以換得涵蓋節電、省水、減少廢氣排放、甚至改善空調設備，照明系統節能，及廢水廢氣再回收利用，以漸進達到符合綠色企業之目標。											
四、社會議題 (一) 公司是否依照相關法規及國際人權公約，制定相關之管理政策與程序？	V	本公司遵守相關勞動法規及尊重國際公認基本勞動人權原則、員工任免、薪酬均依照本公司人事管理規章之規定辦理，以保障員工基本權益。	無差異										
(二) 公司是否訂定及實施合理員工福利措施(包括薪酬、休假及其他福利等)，並將經營績效或成果適當反映於員工薪酬？	V	本公司依據人事管理規章訂定及實施合理員工福利措施，並將經營績效獲成果適當反映於員工薪酬。	無差異										
(三) 公司是否提供員工安全與健康之工作環境，並對員工定期實施安全與健康教育？	V	本公司遵循各項工安法規制度，並由專責單位專責規劃、執行、監督衛生管理相關作業及教育訓練。透過定期辦理自動檢查及預防災變所必要之安全衛生教育及演練，以提升同仁對於工作環境的危害認知及緊急應變能力。 本公司會定期檢測環境各項數值，包含飲用水、空氣等，也會定期對員工進行健康檢查，並聘請家醫科醫師定期進廠駐診。	無差異										
(四) 公司是否為員工建立有效之職涯能力發展培訓計畫？	V	本公司定期對員工規畫職涯能力發展培訓計畫。如： <table border="1" data-bbox="703 1312 1098 1509"> <thead> <tr> <th></th> <th>週期</th> </tr> </thead> <tbody> <tr> <td>新人訓練</td> <td>一~二個月</td> </tr> <tr> <td>專業進修</td> <td>不定期</td> </tr> <tr> <td>主管訓練</td> <td>不定期</td> </tr> <tr> <td>部門訓練</td> <td>不定期</td> </tr> </tbody> </table>		週期	新人訓練	一~二個月	專業進修	不定期	主管訓練	不定期	部門訓練	不定期	無差異
	週期												
新人訓練	一~二個月												
專業進修	不定期												
主管訓練	不定期												
部門訓練	不定期												
(五) 針對產品與服務之顧客健康與安全、客戶隱私、行銷及標示等議題，公司是否遵循相關法規及國際準則，並制定相關保護消費者或客戶權益政策及申訴程序？	V	本公司設有專人及電子郵件信箱，處理有關公司消費者權益申訴之相關問題，公平、即時處理消費者之申訴。	無差異										

<p>(六) 公司是否訂定供應商管理政策，要求供應商在環保、職業安全衛生或勞動人權等議題遵循相關規範，及其實施情形？</p>	<p>V</p>	<ol style="list-style-type: none"> 1. 視供應商為夥伴，追求長期而穩定的合作關係，共同建立穩定發展的永續供應鏈。 2. 供應商應善盡企業社會責任，關懷社會、尊重生命，承諾遵守商界社會責任倡議(Business Social Compliance Initiative, BSCI)所訂定的行為準則，例如自由結社及集體談判權、禁止差別待遇、禁用童工、禁止強迫性勞工等相關之規範。 3. 廉潔承諾，禁止收受任何形式之不當利益。 4. 供應商作業變更有義務事先通知，經由雙方會簽確認並保證原有產品的一致性且保證出貨正常，始可進行變更。 5. 供應商保證售予之產品所含金屬皆符合無衝突規範。 6. 不定期對供應商進行評鑑，確保經認可之供應商均能適時而有效地提供符合公司產品規格之各項原材料、委外加工品、服務與諮詢。 	<p>無差異</p>
<p>五、公司是否參考國際通用之報告書編製準則或指引，編製永續報告書等揭露公司非財務資訊之報告書？前揭報告書是否取得第三方驗證單位之確信或保證意見？</p>	<p>V</p>		<p>尚未編製永續報告書等揭露公司非財務資訊之報告書。</p>
<p>六、公司如依據「上市上櫃公司永續發展實務守則」定有本身之永續發展守則者，請敘明其運作與所定守則之差異情形：公司訂定有企業社會責任準則，制定相關的管理政策，保障員工的權利及程序。會定期稽核及公告執行狀況，但未編制報告書。</p>			
<p>七、其他有助於瞭解推動永續發展執行情形之重要資訊：無。</p>			

(六) 履行誠信經營情形及與上市上櫃公司誠信經營守則差異情形及原因：

評估項目	運作情形			與上市上櫃公司誠信經營守則差異情形及原因
	是	否	摘要說明	
<p>一、訂定誠信經營政策及方案</p> <p>(一) 公司是否制定經董事會通過之誠信經營政策，並於規章及對外文件中明示誠信經營之政策、作法，以及董事會與高階管理階層積極落實經營政策之承諾？</p> <p>(二) 公司是否建立不誠信行為風險之評估機制，定期分析及評估營業範圍內具較高不誠信行為風險之營業活動，並據以訂定防範不誠信行為方案，且至少涵蓋「上市上櫃公司誠信經營守則」第七條第二項各款行為之防範措施？</p> <p>(三) 公司是否於防範不誠信行為方案內明定作業程序、行為指南、違規之懲戒及申訴制度，且落實執行，並定期檢討修正前揭方案？</p>	V		<p>公司訂有「誠信經營守則」「道德行為準則」，「誠信」也是本公司最重要的核心價值。無論是公司的內外部網站或對客戶的簡介中都標示了這種價值。另外，所有員工進入公司就必須接受以「誠信」為題的教育訓練。</p> <p>本公司訂有「申訴或檢舉管理辦法」，並設有舉報專責管道，提供員工及相關人員舉發任何不當的從業行為。</p> <p>本公司訂有「誠信經營守則」、「道德行為準則」等規範，並已將相關規範公布於公司內部網站供同仁隨時查詢。各規範並依主管機關發布更新內容不定期檢討修正。</p>	無
<p>二、落實誠信經營</p> <p>(一) 公司是否評估往來對象之誠信紀錄，並於其與往來交易對象簽訂之契約中明定誠信行為條款？</p> <p>(二) 公司是否設置隸屬董事會之推動企業誠信經營專責單位，並定期(至少一年一次)向董事會報告其誠信經營政策與防範不誠信行為方案及監督執行情形？</p> <p>(三) 公司是否制定防止利益衝突政策、提供適當陳述管道，並落實執行？</p> <p>(四) 公司是否為落實誠信經營已建立有效的會計制度、內部控制制度，並由內部稽核單位依不誠信行為風險之評估結果，擬訂相關稽核計畫，並據以查核防範不誠信行為方</p>	V	V	<p>公司在合約中有訂定誠信行為條款，建立有效的會計制度、並在內控制度及其他規章內訂定防止利益衝突之政策。</p> <p>公司內部稽核單位會依據內部稽核制度定期查核誠信經營在內的內控制度及會計制度執行情形。</p> <p>本公司訂有「道德行為準則」規定，遇有涉及利害關係事件者，應自行迴避，違者依公司規定議處。會定期對高階主管宣導誠信經營。</p> <p>本公司藉由教育訓練及內部會議，宣導公司經營理念及要求，以使員工充分瞭解並確實遵守。</p>	公司未設立推動誠信經營的專責單位，亦無向董事會報告。

評估項目	運作情形			與上市上櫃公司誠信經營守則差異情形及原因
	是	否	摘要說明	
案之遵循情形，或委託會計師執行查核？ (五) 公司是否定期舉辦誠信經營之內、外部之教育訓練？	V			
三、公司檢舉制度之運作情形 (一) 公司是否訂定具體檢舉及獎勵制度，並建立便利檢舉管道，及針對被檢舉對象指派適當之受理專責人員？ (二) 公司是否訂定受理檢舉事項之調查標準作業程序、調查完成後應採取之後續措施及相關保密機制？ (三) 公司是否採取保護檢舉人不因檢舉而遭受不當處置之措施？	V V V		本公司訂有「道德行為準則」、「申訴或檢舉管理辦法」及，並揭露於公司網站之公司治理專區，本公司員工均有責任遵守相關規定。 員工對任何違反從業道德規範之行為應保有警覺，當有疑問或發覺任何違反法令規章或本公司規範之行為時，可透過員工意見信箱檢舉。	本公司規模不大，每一位員工都能夠直接接觸到董事長，與董事長直接溝通事情。且對於敏感性職務都有定期輪調。而董事會設有四席獨立董事對公司誠信經營能獲得良好的監督。
四、加強資訊揭露 公司是否於其網站及公開資訊觀測站，揭露其所定誠信經營守則內容及推動成效？	V		本公司已於網站揭露誠信經營守則內容及推動成效。	無。
五、公司如依據「上市上櫃公司誠信經營守則」定有本身之誠信經營守則者，請敘明其運作與所定守則之差異情形：因本公司規模及文化特性而未設置推動誠信經營之專責單位及定期向董事會報告之外，是能夠有效落實誠信經營之公司。				
六、其他有助於瞭解公司誠信經營運作情形之重要資訊：(如公司檢討修正其訂定之誠信經營守則等情形) 無。				

註：運作情形不論勾選「是」或「否」，均應於摘要說明欄位敘明。

(七)公司如有訂定公司治理守則及相關規章者應揭示其查詢方式：

1、查詢方式：

(1)公開資訊觀測站(<https://mops.twse.com.tw/mops/web/index>)於「公司治理」項下，供股東查詢。

(2)本公司網站(<http://taidoc.com/tw/index.html>)於「公司治理」項下，供股東查詢。

(八)其他足以增進對公司治理運作情形之瞭解的重要資訊，得一併揭露：

1、本公司於101年10月參加「中華公司治理協會」之公司治理制度評量系統進行評量，評量結果為通過授證標準，並獲頒「公司治理制度評量認證證書-CG6007通用版」。

2、本公司訂有「公司內部重大資訊處理作業程序」作為董事、監察人、經理人及員工行為應遵循準則，其中並明定應遵守法律、規範及命令等規範。

(九)內部控制制度執行狀況應揭露下列事項：

1、內部控制聲明書

泰博科技股份有限公司
內部控制制度聲明書

日期：111年03月08日

本公司民國110年度之內部控制制度，依據自行評估的結果，謹聲明如下：

- 一、本公司確知建立、實施和維護內部控制制度係本公司董事會及經理人之責任，本公司業已建立此一制度。其目的係在對營運之效果及效率(含獲利、績效及保障資產安全等)、報導具可靠性、及時性、透明性及符合相關規範暨相關法令規章之遵循等目標的達成，提供合理的確保。
- 二、內部控制制度有其先天限制，不論設計如何完善，有效之內部控制制度亦僅能對上述三項目標之達成提供合理的確保；而且，由於環境、情況之改變，內部控制制度之有效性可能隨之改變。惟本公司之內部控制制度設有自我監督之機制，缺失一經辨認，本公司即採取更正之行動。
- 三、本公司係依據「公開發行公司建立內部控制制度處理準則」(以下簡稱「處理準則」)規定之內部控制制度有效性之判斷項目，判斷內部控制制度之設計及執行是否有效。該「處理準則」所採用之內部控制制度判斷項目，係為依管理控制之過程，將內部控制制度劃分為五個組成要素：1. 控制環境，2. 風險評估，3. 控制作業，4. 資訊與溝通，及5. 監督作業。每個組成要素又包括若干項目。前述項目請參見「處理準則」之規定。
- 四、本公司業已採用上述內部控制制度判斷項目，評估內部控制制度之設計及執行的有效性。
- 五、本公司基於前項評估結果，認為本公司於民國110年12月31日的內部控制制度(含對子公司之監督與管理)，包括瞭解營運之效果及效率目標達成之程度、報導係屬可靠、及時、透明及符合相關規範暨相關法令規章之遵循有關的內部控制制度等之設計及執行係屬有效，其能合理確保上述目標之達成。
- 六、本聲明書將成為本公司年報及公開說明書之主要內容，並對外公開。上述公開之內容如有虛偽、隱匿等不法情事，將涉及證券交易法第二十條、第三十二條、第一百七十一條及第一百七十四條等之法律責任。
- 七、本聲明書業經本公司民國111年03月08日董事會通過，出席董事7人中，有0人持反對意見，餘均同意本聲明書之內容，併此聲明。

泰博科技股份有限公司



董事長：陳朝旺



簽章

總經理：陳朝旺



簽章

時間/ 會議名稱	重要決議事項	證交法 14-3 所列事項	獨立董事 或及見 對或及 意見 重保公 事留司 及意對 處理	股東會及董事會之決議決果
	FORACARE, INC. (USA)所持有蘇州美商福爾醫療儀器有限公司之股權案。		無。	
110.07.06 第八屆第二十二次董事會	1. 通過變更110年股東常會日期案。		無。	董事會經出席董事決議通過
110.08.03 第八屆第二十三次董事會	1. 通過訂定本公司「國內第三次有擔保轉換公司債」於一一〇年第二季轉換發行新股之增資基準日。 2. 通過向銀行申請授信額度展期事宜案。 3. 通過審議一〇九年度經理人員工酬勞分配案。 4. 通過「總經理一〇九年度員工酬勞」案。 5. 通過審議本公司一〇九年度董事、監察人酬勞分配案。 6. 通過本公司超過正常授信期限3個月且金額重大之應收帳款，非屬資金貸與性質。 7. 通過福爾聯合子公司現金增資案。 8. 通過福爾聯合有限公司擬於德國設立歐洲子公司案。	V V V	無。 無。 無。 無。 無。 無。 無。	董事會經出席董事決議通過 董事會經出席董事決議通過 董事會經出席董事決議通過 董事會經出席董事決議通過 董事會經出席董事決議通過 董事會經出席董事決議通過 董事會經出席董事決議通過
110.08.06 一一〇年股東會	報告事項 1. 一〇九年度營業報告。 2. 一〇九年度監察人查核報告。 3. 一〇九年度員工及董監酬勞分配情形報告。 4. 一〇九年度盈餘及資本公積分配情形報告。 承認事項 1. 一〇九年度營業報告書及財務報表案。 2. 一〇九年度盈餘分配案。 討論事項 1. 修訂「公司章程」部分條文案。 2. 修訂「股東會議事規則」部分條文案。 3. 修訂「董事及監察人選任程序」部分條文案。 4. 修訂「資金貸與他人作業辦法」部分條文案。 5. 修訂「背書保證辦法」部分條文案。 6. 修訂「取得或處分資產處理程序」部分條文案。 選舉事項 1. 全面改選董事7席(含獨立董事4席)案。 其他議案 1. 解除新任董事及其代表人競業禁止之限制案。			股東會經出席股東票決後照案通過 股東會經出席股東票決後照案通過 股東會經出席股東票決後照案通過 股東會經出席股東票決後照案通過 股東會經出席股東票決後照案通過 股東會經出席股東票決後照案通過 股東會經出席股東票決後照案通過 股東會經出席股東票決後照案通過 董事當名單:陳朝旺先生、紀鴻志先生、博陽開發股份有限公司代表人詹東權。 獨立董事當選名單:邵耀華先生、鄭東文先生、郭昱廷先生、張信閣先生。 股東會經出席股東票決後照案通過
110.08.06 第九屆第一次董事會	1. 推選本公司董事長案。			經全體出席董事一致通過推選董事陳朝旺先生擔任董事長。

時間/ 會議名稱	重要決議事項	證交法 14-3 所列事項	獨立董事 或 獨立 意見 之 處 理	股東會及董事會之決議結果
110.11.02 第九屆第二 次董事會	1. 通過訂定本公司「國內第三次有擔保轉換公司債」於一一〇年第三季轉換發行新股之增資基準日。 2. 通過向銀行申請授信額度展期事宜案。 3. 通過修訂本公司111年度「稽核計畫」。 4. 通過本公司超過正常授信期限3個月且金額重大之應收帳款，非屬資金貸與性質。 5. 通過修訂本公司「內控內稽制度」案。		無。 無。 無。 無。	董事會經出席董事決議通過 董事會經出席董事決議通過 董事會經出席董事決議通過 董事會經出席董事決議通過

110 年股東常會重要決議內容及執行情形：

1. 承認 109 年度營業報告書及財務報表案。
2. 承認 109 年度盈餘分配案。執行情形：訂定 110 年 9 月 26 日為除息基準日，同年 10 月 08 日為發放日，每股配發現金股利 11.420907 元。
3. 通過「公司章程」修定案。
執行情形：已依修訂後規則辦理。
4. 通過修訂「股東會議事規則」部分條文案。
執行情形：已依修訂後規則辦理。
5. 通過修訂「董事及監察人選任程序」案。
執行情形：已依修訂後規則辦理。
6. 通過修訂「資金貸與他人作業辦法」案。
執行情形：已依修訂後規則辦理。
7. 通過修訂「背書保證辦法」案。
執行情形：已依修訂後規則辦理。
8. 通過修訂「取得或處分資產處理程序」案。
執行情形：已依修訂後規則辦理。
9. 全面改選董事 7 席(含獨立董事 4 席)案。
董事當選名單：陳朝旺先生、紀鴻志先生、博陽開發股份有限公司代表人詹東權。
獨立董事當選名單：邵耀華先生、鄭東文先生、郭昱廷先生、張信閔先生。
10. 通過解除新任董事及其代表人競業禁止之限制案。
執行情形：已公告相關資料。

(十二)最近年度及截至年報刊印日止董事或監察人對董事會通過重要決議有不同意見且有紀錄或書面聲明者，其主要內容：無。

(十三)最近年度及截至年報刊印日止，公司董事長、總經理、會計主管、財務主管、內部稽核主管及研發主管等辭職解任情形彙總：無。

五、簽證會計師公費資訊：

(一)應揭露給付簽證會計師與其所屬事務所及關係企業之審計公費與非審計公費之金額及非審計服務內容，有下列情事之一，應揭露下列事項：

1. 更換會計師事務所且更換年度所給付之審計公費較更換前一年度之審計公費減少者，應揭露更換前後審計公費金額及原因：本公司 110 年度並未更換會計師事務所。
2. 審計公費較前一年度減少達百分之十以上者，應揭露審計公費減少金額、比例及原因。：無。

金額單位：新臺幣千元

會計師事務所名稱	會計師姓名	會計師查核期間	審計公費	非審計公費					合計	備註
				制度設計	工商登記	人力資源	其他(註2)	小計		
勤業眾信聯合會計師事務所	池瑞全	110.01.01~110.12.31	3,350	0	93	0	339	432	3,782	代墊費用 139 稅簽 200
	翁博仁	110.01.01~110.12.31								

請具體敘明非審計公費服務內容：(例如稅務簽證、確信或其他財務諮詢顧問服務)

註：本年度本公司若有更換會計師或會計師事務所者，應請分別列示查核期間，及於備註欄說明更換原因，並依序揭露所支付之審計與非審計公費等資訊。非審計公費並應附註說明其服務內容。

(二) 前目所稱審計公費係指公司給付簽證會計師有關財務報告查核、核閱、複核、財務預測核閱及稅務簽證之公費。

六、更換會計師資訊：本公司 110 年度並未更換會計師事務所。

(一) 關於前任會計師：不適用。

(二) 關於繼任會計師：不適用。

(三) 公司應將第一目及前目之 3 所規定事項函送前任會計師，並通知前任會計師如有不同意見時，應於十日內函復。公司應將前任會計師之復函加以揭露。：不適用。

七、公司之董事長、總經理、負責財務或會計事務之經理人最近一年內曾任職於簽證會計師所屬事務所或其關係企業者，應揭露其姓名、職稱及任職於簽證會計師所屬事務所或其關係企業之期間。所稱簽證會計師所屬事務所之關係企業，係指簽證會計師所屬事務所之會計師持股超過百分之五十或取得過半數董事席次者，或簽證會計師所屬事務所對外發布或刊印之資料中列為關係企業之公司或機構：無。

八、最近年度及截至年報刊印日止，董事、監察人、經理人及持股比例超過百分之十之股東股權移轉及股權質押變動情形。股權移轉或股權質押之相對人為關係人者，應揭露該相對人之姓名、與公司、董事、監察人、經理人及持股比例超過百分之十股東之關係及所取得或質押股數：

(一) 董事、監察人、經理人及大股東股權變動情形：

職 稱	姓 名	110 年度		當年度截至 3 月 31 日止	
		持有股數增(減)數	質押股數增(減)數	持有股數增(減)數	質押股數增(減)數
董事長/總經理 /大股東	陳朝旺	1,898,000	0	0	0
董事	博陽開發股份有限公司	280,000	0	0	0
董事/業務處執行 副總經理	紀鴻志	(7,000)	0	(5,000)	0
董事	劉宇智(註3)	0	0	0	0
獨立董事	鄭東文	0	0	0	0
獨立董事	邵耀華	0	0	0	0
獨立董事	郭昱廷	0	0	0	0
獨立董事	張信閔(註4)	0	0	0	0
監察人	吳瑞騰(註3)	0	0	0	0
監察人	汪忠平(註3)	0	0	0	0
監察人	許哲義(註3)	0	0	0	0
研發一處副總經理	詹東權	0	0	0	0
研發一處副總經理	吳佳其	(60,000)	(60,000)	0	0
業務處副總經理	諾布汪都	0	0	0	0
電子廠協理	黃繼興	0	0	0	0
生化廠協理	楊嘉欽	0	0	0	0
研發二處協理	周泰成	0	0	0	0
財務協理	黃琪婷	0	0	0	0

註1：持有公司股份總額超過百分之十股東應註明為大股東，並分別列示。

註2：股權移轉或股權質押之相對人為關係人者，尚應填列下表。

註3：劉宇智先生、汪忠平先生、許哲義先生、吳瑞騰先生於民國110年8月6日任期屆滿解任。

註4：張信閔先生於民國110年8月6日新任本公司獨立董事之職務。

(二) 股權移轉之相對人為關係人資訊：無。

(三) 股權質押之相對人為關係人資訊：無。

九、持股比例占前十名之股東，其相互間為關係人或為配偶、二親等以內之親屬關係之資訊：

截至 111 年 3 月 31 日；單位：股；%

姓名	本人持有股份		配偶、未成年子女持有股份		利用他人名義合計持有股份		前十大股東相互間具有關係人或為配偶、二親等以內之親屬關係者，其名稱或姓名及關係。		備註
	股數	持股比率	股數	持股比率	股數	持股比率	名稱(或姓名)	關係	
陳朝旺	23,569,550	25.31%	5,558,853	5.97%	11,341,072	12.18%	吳淑媚 博陽開發 許哲義 陳秋英	配偶 負責人 姐妹的配偶 姐妹	
福爾開發科技股份有限公司	6,445,018	6.92%	0	0.00%	0	0.00%	吳淑媚	負責人	
吳淑媚	5,558,853	5.97%	23,569,550	25.31%	0	0.00%	陳朝旺 福爾開發 許哲義 陳秋英	配偶 負責人 配偶的姐妹之配偶 配偶的姐妹	
博陽開發股份有限公司	4,896,054	5.26%	0	0.00%	0	0.00%	陳朝旺	負責人	
大通託管先進星光先進總合國際股票指數	843,645	0.91%	0	0.00%	0	0.00%	無	無	
大通託管梵加德集團新興市場基金投資專戶	829,000	0.89%	0	0.00%	0	0.00%	無	無	
許哲義	635,606	0.68%	599,079	0.64%	0	0.00%	陳秋英 陳朝旺 吳淑媚	配偶 配偶的兄弟 配偶的兄弟之配偶	
陳秋英	599,079	0.64%	635,606	0.68%	0	0.00%	許哲義 陳朝旺 吳淑媚	配偶 兄弟 兄弟之配偶	
陳景松	408,000	0.44%	0	0.00%	0	0.00%	無	無	
大通託管先進信託股票指數 II 投資專戶	400,000	0.43%	0	0.00%	0	0.00%	無	無	

註 1：應將前十名股東全部列示，屬法人股東者應將法人股東名稱及代表人姓名分別列示。

註 2：持股比例之計算係指分別以自己名義、配偶、未成年子女或利用他人名義計算持股比率。

註 3：將前揭所列示之股東包括法人及自然人，應依發行人財務報告編製準則規定揭露彼此間之關係。

十、公司、公司之董事、監察人、經理人及公司直接或間接控制之事業對同一轉投資事業之持股數，並合併計算綜合持股比例：

截至 110 年 12 月 31 日 單位：股：%

轉投資事業	本公司投資		董事、監察人、經理人及直接或間接控制事業之投資		綜合投資	
	股數	持股比例	股數	持股比例	股數	持股比例
喬聯科技股份有限公司	6,460,950	68.01%	0	0	6,460,950	68.01%
蘇州喬陽科技有限公司	0	0	(註 1)	(註 1)	(註 1)	(註 1)
普陽開發科技股份有限公司	0	0	(註 2)	(註 2)	(註 2)	(註 2)
Fora Care Inc.(USA)加州	0	0	(註 3)	(註 3)	(註 3)	(註 3)
蘇州美商福爾醫療儀器有限公司	0	0	(註 4)	(註 4)	(註 4)	(註 4)
Foracare Suisse AG	0	0	(註 5)	(註 5)	(註 5)	(註 5)
日本福爾株式會社 (Foracare Japan)	0	0	(註 6)	(註 6)	(註 6)	(註 6)
泰達精密科技股份有限公司	18,000,000	100%	0	0	18,000,000	100%
福爾聯合股份有限公司	67,000,000	100%	0	0	67,000,000	100%
亞太遠見股份有限公司	20,000,000	100%	0	0	20,000,000	100%
御康國際股份有限公司	0	0	(註 7)	(註 7)	(註 7)	(註 7)
IMACO International-Medical-Analytical-Corporation GmbH	0	0	(註 8)	(註 8)	(註 8)	(註 8)
Imcarmed GmbH	0	0	(註 9)	(註 9)	(註 9)	(註 9)
ForaCare Texas, Inc.	0	0	(註 10)	(註 10)	(註 10)	(註 10)
ForaCareTechnology Canada, Inc	0	0	(註 11)	(註 11)	(註 11)	(註 11)
泰瑞特科技股份有限公司	1,800,000	78.26%	0	0	1,800,000	78.26%
智慧視學科技股份有限公司	0	0	(註 12)	(註 12)	(註 12)	(註 12)
遠宏醫療儀器股份有限公司	0	0	(註 13)	(註 13)	(註 13)	(註 13)
Eujin Med-Electrotronic Co.,Ltd Korea	0	0	(註 14)	(註 14)	(註 14)	(註 14)
SMART OTC GMBH	0	0	(註 15)	(註 15)	(註 15)	(註 15)
Medicina Tecnologia E Ricerca	0	0	(註 16)	(註 16)	(註 16)	(註 16)
蘇州鼎洋盛貿易有限公司	0	0	(註 17)	(註 17)	(註 17)	(註 17)
TOOTING MEDICAL CENTRE LTD	0	0	(註 18)	(註 18)	(註 18)	(註 18)

註1：喬聯科技股份有限公司於87年5月100%投資設立BioCare(BVI)Corporation，持有1,655仟股。

註2：福爾聯合股份有限公司轉投資普陽開發科技股份有限公司，持有2,133仟股及持股比例為73.23%

註3：福爾聯合股份有限公司轉投資Fora Care Inc. (USD)，持有3,700仟股及持股比例為100%。

註4：福爾聯合股份有限公司轉投資蘇州美商福爾醫療儀器有限公司，持股比例100%。

註5：福爾聯合股份有限公司轉投資Foracare Suisse AG，持有140仟股及持股比例70%。

註6：福爾聯合股份有限公司轉投資Foracare Japan，持有28,700股及持股比例100%。

註7：喬聯科技股份有限公司轉投資御康國際股份有限公司，持有576仟股及持股比例為100%。

註8：亞太遠見股份有限公司轉投資Imaco International-Medical-Analytical-Corporation GmbH持股比例為40.66%。

註9：亞太遠見股份有限公司轉投資Imcarmed GmbH，持股比例為40%。

註10：福爾聯合股份有限公司轉投資ForaCare Texas, Inc.，持有900仟股及持股比例90%。

註11：福爾聯合股份有限公司轉投資ForaCare Technology Canada, Inc.，持有600仟股及持股比例100%。

註12:亞太遠見股份有限公司轉投資智慧視學科技股份有限公司，持有6,000仟股及持股比率100%。

註13:喬聯科技股份有限公司轉投資遠宏醫療儀器股份有限公司，持股比率為30%。

註14:福爾聯合股份有限公司轉投資Eujin Med-Electrotronic Co.,Ltd，持有15,600股及持股比率15%。

註15:智慧視覺科技股份有限公司轉投資SMART OTC GMBH，持有90,000股及持股比率90%。

註16: Foracare Suisse AG轉投資Medicina Techologia E Ricerca，持股比率為10%。

註17:蘇州喬陽醫學科技有限公司轉投資蘇州鼎洋盛貿易有限公司，持股比率為100%。

註18:智慧視覺科技股份有限公司轉投資TOOTING MEDICAL CENTRE LTD，持股比率為25%。

肆、募資情形

一、公司資本及股份：

(一)股本來源：

截至 111 年 3 月 31 日；單位：股

股份種類	核定股本			備註
	流通在外股份(註)	未發行股份	合計	
普通股	93,109,261	61,890,739	155,000,000	本公司股票係屬上櫃公司股票

註：本公司已發行股份皆屬上櫃公司股票。

單位：仟股；新台幣仟元

年月	發行價格(元)	核定股本		實收股本		股本來源	備註	
		股數	金額	股數	金額		以現金以外之財產抵充股款者	其他
87.05	10	1,000	10,000	250	2,500	設立資本	無	87.05.12 北市府字第 87288891 號函。
88.12	10	2,000	20,000	1,250	12,500	現金增資 10,000 仟元	無	88.12.8 北市府字第 88353589 號函。
89.09	10	2,100	21,000	2,100	21,000	現金增資 8,500 仟元	無	89.09.25 經濟部核准
91.04	10	2,810	28,100	2,810	28,100	現金增資 7,100 仟元	無	91.04.16 經授中第字 09131979220 號函。
92.10	10	4,300	43,000	4,300	43,000	現金增資 14,900 仟元	無	92.10.17 經授中第字 09232824600 號函。
93.10	10	6,000	60,000	6,000	60,000	現金增資 17,000 仟元	無	93.10.07 經授中第字 09332826330 號函。
94.12	10	6,600	66,000	6,600	66,000	股東股利 6,000 仟元	無	94.12.30 經授中第字 09433450560 號函。
95.07	16.6	11,500	115,000	11,500	115,000	現金增資 12,000 仟元	無	95.07.14 經授中第字 09532513940 號函。
	股票股利 33,000 仟元							
	員工紅利 4,000 仟元							
95.08	40	20,000	200,000	13,500	135,000	現金增資 20,000 仟元	無	95.08.17 經授中第字 09532687430 號函。
96.09	23	30,000	300,000	22,420	224,200	現金增資 16,200 仟元	無	96.09.18 經授中第字 09632784630 號函。
	10					股票股利 33,750 仟元		
	10					員工紅利 5,500 仟元		
	10					資本公積 33,750 仟元		
97.07	10	80,000	800,000	37,321	373,210	股票股利 44,840 仟元	無	97.07.25 經授中第字 09732722980 號函。
	10					員工紅利 50,540 仟元		
	10					資本公積 33,630 仟元		
	30					認股權證 20,000 仟元		
98.07	10	80,000	800,000	43,924	439,241	股票股利 37,031 仟元 員工紅利 29,000 仟元	無	98.07.17 經授中第字 09832665960 號函。
98.08	130	80,000	800,000	46,924	469,241	現金增資 30,000 仟元	無	98.08.06 經授中第字 09832806770 號函。
99.07	10	80,000	800,000	57,308	573,089	股票股利 93,848 仟元	無	99.07.16 經授商字第 09901159390 號函。
	33.34					員工紅利 10,000 仟元		
99.12	70	80,000	800,000	65,308	653,089	現金增資 80,000 仟元	無	99.12.08 經授商字第

								09901273550 號函。
100.09	10	80,000	800,000	63,202	632,029	庫藏股減資 21,060 仟元	無	100.09.01 經授商字第 10001204850 號函。
103.08	10	80,000	800,000	65,832	658,329	轉換公司債 26,300 仟元	無	103.08.27 經授商字第 10301173260 號函。
103.11	10	80,000	800,000	66,052	660,525	轉換公司債 2,196 仟元	無	103.11.11 經授商字第 10301233100 號函。
104.04	10	80,000	800,000	68,324	683,243	轉換公司債 22,718 仟元	無	104.04.01 經授商字第 10401050940 號函。
104.06	10	80,000	800,000	69,193	691,936	轉換公司債 8,693 仟元	無	104.06.01 經授商字第 10401095250 號函。
104.11	10	80,000	800,000	69,231	692,314	轉換公司債 378 仟元	無	104.11.25 經授商字第 10401246700 號函。
105.03	10	80,000	800,000	70,888	708,886	轉換公司債 16,572 仟元	無	105.03.29 經授商字第 10501060620 號函。
105.05	10	80,000	800,000	71,044	710,440	轉換公司債 1,554 仟元	無	105.05.12 經授商字第 10501092180 號函。
105.09	10	80,000	800,000	74,596	745,962	股票股利 35,522 仟元	無	105.09.08 經授商字第 10501213030 號函。
105.11	10	80,000	800,000	74,597	745,978	轉換公司債 16 仟元	無	105.11.14 經授商字第 10501265150 號函。
106.09	10	80,000	800,000	78,327	783,277	股票股利 37,299 仟元	無	106.09.07 經授商字第 10601126180 號函。
107.08	10	80,000	800,000	79,671	796,711	轉換公司債 13,434 仟元	無	107.08.21 經授商字第 10701102000 號函。
107.12	10	105,000	1,050,000	80,482	804,823	轉換公司債 8,111 仟元	無	107.12.12 經授商字第 10701146510 號函。
108.02	10	105,000	1,050,000	81,360	813,605	轉換公司債 8,782 仟元	無	108.02.27 經授商字第 10801020260 號函。
108.05	10	105,000	1,050,000	81,968	819,685	轉換公司債 6,080 仟元	無	108.05.28 經授商字第 10801058890 號函。
108.08	10	155,000	1,550,000	82,050	820,500	轉換公司債 815 仟元	無	108.08.28 經授商字第 10801116490 號函。
108.12	10	155,000	1,550,000	83,898	838,980	轉換公司債 18,480 仟元	無	108.12.16 經授商字第 10801174430 號函。
109.04	10	155,000	1,550,000	84,062	840,625	轉換公司債 1,644 仟元	無	109.04.30 經授商字第 10901052330 號函。
109.06	10	155,000	1,550,000	84,294	842,945	轉換公司債 2,320 仟元	無	109.06.01 經授商字第 10901091680 號函。
109.09	10	155,000	1,550,000	91,405	914,051	轉換公司債 71,106 仟元	無	109.09.08 經授商字第 10901168180 號函。
109.12	10	155,000	1,550,000	91,772	917,720	轉換公司債 3,669 仟元	無	109.12.01 經授商字第 10901218860 號函。
110.04	10	155,000	1,550,000	92,138	921,381	轉換公司債 3,661 仟元	無	110.04.22 經授商字第 11001056910 號函。
110.06	10	155,000	1,550,000	92,167	921,674	轉換公司債 293 仟元	無	110.06.02 經授商字第 11001087090 號函。
110.09	10	155,000	1,550,000	92,336	923,361	轉換公司債 1,687 仟元	無	110.09.02 經授商字第 11001160450 號函。
110.12	10	155,000	1,550,000	92,823	928,235	轉換公司債 4,874 仟元	無	110.12.01 經授商字第 11001219450 號函。
111.03	10	155,000	1,550,000	92,855	929,555	轉換公司債 1,320 仟元	無	111.03.31 經授商字第 11101050820 號函。
	10	155,000	1,550,000	93,109	931,092	轉換公司債 1,537 仟元	無	未辦理變更登記。

註 1：應填列截至年報刊印日止之當年度資料。

註 2：增資部分應加註生效（核准）日期與文號。

註3：以低於票面金額發行股票者，應以顯著方式標示。

註4：以貨幣債權、技術抵充股款者，應予敘明，並加註抵充之種類及金額。

註5：屬私募者，應以顯著方式標示。

(二)股東結構：

截至 111 年 3 月 27 日

股東結構 數量	政府機構	金融機構	其他法人	個人	外國機構 及外人	合計
人 數(人)	0	7	88	13,695	126	13,916
持有股數(股)	0	6,863,450	130,943,070	732,236,460	61,049,630	931,092,610
持股比例(%)	0	0.74%	14.06%	78.64%	6.56%	100%

註：第一上市（櫃）公司及興櫃公司應揭露其陸資持股比例；陸資係指大陸地區人民來臺投資許可辦法第3條所規定之大陸地區人民、法人、團體、其他機構或其於第三地區投資之公司。

(三)股權分散情形：(每股面額 10 元)

截至 111 年 3 月 27 日

持股分級	股東人數	持有股數	持股比例
1 至 999	3,592	564,372	0.61%
1,000 至 5,000	8,908	15,653,418	16.81%
5,001 至 10,000	758	5,912,282	6.35%
10,001 至 15,000	200	2,563,512	2.75%
15,001 至 20,000	128	2,341,314	2.51%
20,001 至 30,000	111	2,805,489	3.01%
30,001 至 40,000	49	1,722,208	1.85%
40,001 至 50,000	30	1,363,205	1.46%
50,001 至 100,000	59	4,104,866	4.41%
100,001 至 200,000	53	7,532,485	8.09%
200,001 至 400,000	19	4,761,305	5.11%
400,001 至 600,000	2	1,007,079	1.08%
600,001 至 800,000	1	635,606	0.68%
800,001 至 1,000,000	2	1,672,645	1.80%
1,000,001 以上自行視實際情況分級	4	40,469,475	43.48%
合 計	13,916	93,109,261	100%

(四)主要股東名單：

列明股權比例達百分之五以上之股東，如不足十名，應揭露至股權比例占前十名之股東名稱、持股數額及比例。

截至 111 年 3 月 27 日

主要股東名稱	持有股數(股)	持股比例(%)
陳朝旺	23,569,550	25.31%
福爾開發科技股份有限公司	6,445,018	6.92%
吳淑媚	5,558,853	5.97%
博陽開發股份有限公司	4,896,054	5.26%
大通託管先進星光先進總合國際股票指數	843,645	0.91%
大通託管梵加德集團新興市場基金投資專戶	829,000	0.89%
許哲義	635,606	0.68%
陳秋英	599,079	0.64%
陳景松	408,000	0.44%
大通託管先進信託股票指數 II 投資專戶	400,000	0.43%

法人股東之主要股東

截至111年3月27日

法人股東名稱	法人股東之主要股東
福爾開發科技股份有限公司	陳朝旺(51%)、吳淑媚(45%)
博陽開發股份有限公司	陳朝旺(51%)、吳淑媚(45%)

(五)最近二年度每股市價、淨值、盈餘、股利及相關資料：

單位：股/新台幣元

項目	年度		109 年度	110 年度	當年度截至 111 年 4 月 14 日 (註 8)
	每股市價 (註1)	最高		309	240
最低			128.5	156.5	176
平均			205.14	191.98	193.97
每股淨值 (註2)	分配前		72.14	82.25	-
	分配後		60.60	(尚未決議)	不適用
每股盈餘	加權平均股數		92,138 仟股	92,955 仟股	93,109 仟股
	每股盈餘 (註3)	-	17.08	21.35	-
每股股利	現金股利		11.5	15	不適用
	無償配股	盈餘配股	-	-	不適用
		資本公積配股		-	-
	累積未付股利 (註4)		-	-	-

項目	年度	109 年度	110 年度	當年度截至 111 年 4 月 14 日 (註 8)
	投資報酬分析	本益比(註 5)	12.01	8.99
本利比(註 6)		17.84	(尚未決議)	不適用
現金股利殖利率(註 7)		5.6%	(尚未決議)	不適用

*若有以盈餘或資本公積轉增資配股時，並應揭露按發放之股數追溯調整之市價及現金股利資訊。

註 1：列示各年度普通股最高及最低市價，並按各年度成交值與成交量計算各年度平均市價。

註 2：請以年底已發行之股數為準並依據次年度股東會議分配之情形填列。

註 3：如有因無償配股等情形而須追溯調整者，應列示調整前及調整後之每股盈餘。

註 4：權益證券發行條件如有規定當年度未發放之股利得累積至有盈餘年度發放者，應分別揭露截至當年度止累積未付之股利。

註 5：本益比＝當年度每股平均收盤價／每股盈餘。

註 6：本利比＝當年度每股平均收盤價／每股現金股利。

註 7：現金股利殖利率＝每股現金股利／當年度每股平均收盤價。

註 8：每股淨值、每股盈餘應填列截至年報刊印日止最近一季經會計師查核（核閱）之資料；其餘欄位應填列截至年報刊印日止之當年度資料。

(六)公司股利政策及執行狀況：

A.股利政策

1、公司章程所訂之股利政策：

本公司年度總決算如有本期稅後淨利，應先彌補累積虧損，依法提撥 10% 為法定盈餘公積；但法定盈餘公積累積已達本公司實收資本總額時，不在此限。

次依法令或主管機關規定提撥或迴轉特別盈餘公積。嗣餘盈餘，連同期初未分配盈餘，由董事會擬具盈餘分配議案，提請股東會決議分派股東股息紅利。

2、本公司盈餘分配率之股利政策，依據本公司之營運績效及營運發展資金需求等因素考量，由董事會訂定盈餘分配並提送股東會；分派股息之全部或一部，如以發放現金之方式為之，授權董事會以三分之二以上董事之出席，及出席董事過半數同意後為之，並報告股東會。本公司每年股東紅利發放金額不低於當年度可分配盈餘之 30% 為原則，其中現金股利不得低於全部股利總額百分之十。歷年股利分配情形請參閱本公司網站之股利資訊。

B. 110 年度股利分派之情形：

本公司業於民國一一〇年三月八日經董事會決議通過，本次盈餘分配數額以一一〇年度盈餘為優先，盈餘分配之現金股利每股配發新台幣 12.5 元，以資本公積發放之現金股利每股配發新台幣 2.5 元。本案將俟民國一一一年五月二十五日股東常會決議通過後，依相關規定辦理。

本次股東會擬議股利分配之情形如下表所示：

單位：新台幣元

項目	金額	
	小計	合計
期初未分配盈餘		1,352,421,420
加:110年度稅後淨利		1,974,986,950
減:提列10%法定盈餘公積		(197,498,695)
提列特別盈餘公積		(58,106,642)
本期可供分配餘額		3,071,803,033
分配項目		
股東紅利-現金紅利(每股配發12.5元)	1,163,836,650	(1,163,836,650)
期末未分配餘額		1,907,966,383

項 目	金 額(新台幣)
資本公積配發每股現金股利2.5元	232,767,330

(七)本次股東會擬議之無償配股對公司營業績效及每股盈餘之影響：

因本公司未公開財務預測資訊，故無法揭露對公司營業績效及每股盈餘之影響，故不適用。

(八)員工、董事及監察人酬勞：

1、公司章程所載員工、董事及監察人酬勞之成數或範圍如下：

本公司年度如有獲利，應提撥不低於百分之三為員工酬勞及不高於百分之三為董監酬勞，但公司尚有累積虧損時，應預先保留彌補數額。前項員工酬勞得以股票或現金為之，其給付對象得包括符合董事會所訂條件之從屬公司員工。前項董監酬勞僅得以現金為之。前二項應由董事會決議行之，並報告股東會。

2、本期估列員工、董事及監察人酬勞金額之估列基礎、以股票分派之員工酬勞之股數計算基礎及實際分派金額若與估列數有差異時之會計處理：本公司支付之員工、董事及監察人酬勞金額係依照公司章程辦理，並經本公司薪酬委員會建議提報董事會討論後議定之。實際分派金額若與董事會決議之金額有重大差異時，該差異應調整110年度之費用。致股東會決議之金額如仍有差異時，將依會計估計變動處理，列為111年度之損益。

3、董事會通過分派酬勞情形：

a. 以現金或股票分派之員工酬勞及董事、監察人酬勞金額。若與認列費用年度估列金額有差異者，應揭露差異數、原因及處理情形

(1)擬議配發員工現金酬勞：新台幣97,725,000元。

(2)擬議配發員工股票酬勞：無。

(3)董事、監察人擬議配發現金酬勞：新台幣6,500,000元。

(4)與110年帳列數並無重大差異。

b. 以股票分派之員工酬勞金額及占本期個體或個別財務報告稅後純益及員工酬勞總額合計數之比例：無。

4、前一年度員工、董事及監察人酬勞之實際分派情形（包括分派股數、金額及股價）、其與認列員工、董事及監察人酬勞有差異者並應敘明差異數、原因及處理情形。

(1) 配發員工酬勞新台幣 63,040 仟元及董事、監察人酬勞新台幣 7,800 仟元。

(2) 109 年度帳帳列估列數與 110 年度實際配發金額差異數為新台幣 0 元。

(九)公司買回本公司股份情形：無。

二、公司債(含海外公司債)辦理情形：

(一)公司債辦理情形：

公 司 債 種 類 (註 2)		第三次 (期) 有擔保可轉換公司債 (註 5)
發行 (辦理) 日期		108 年 08 月 21 日
面 額		新台幣壹拾萬元整
發行及交易地點 (註 3)		中華民國
發 行 價 格		依債券票面金額十足發行
總 額		新台幣壹拾伍億元整
利 率		票面利率 0.00%
期 限		5 年期 到期日 113/8/21
保 證 機 構		玉山商業銀行股份有限公司
受 託 人		華南商業銀行股份有限公司
承 銷 機 構		凱基證券股份有限公司
簽 證 律 師		不適用
簽 證 會 計 師		勤業眾信聯合會計師事務所 池瑞全、林宜慧會計師
償 還 方 法		依發行及轉換辦法之規定，轉換為普通股或提前收回、賣回外，自發行日起，期滿五年，到期以現金一次還本。
未 償 還 本 金		新台幣 273,400,000 元
贖回或提前清償之條款		詳發行及轉換辦法
限 制 條 款 (註 4)		詳發行及轉換辦法
信用評等機構名稱、評等日期、公司債評等結果		詳發行及轉換辦法
附其他權利	截至年報刊印日止已轉換(交換或認股)普通股、海外存託憑證或其他有價證券之金額	CB 三已轉換張數:12,266 張 已轉換普通股股數:8,814,765 股 新台幣 88,147,650 元
	發行及轉換(交換或認股)辦法	詳發行及轉換辦法
發行及轉換、交換或認股辦法、發行條件對股權可能稀釋情形及對現有股東權益影響		無重大影響
交換標的委託保管機構名稱		不適用

註 1：公司債辦理情形含辦理中之公募及私募公司債。辦理中之公募公司債係指已經本會生效（核准）者；辦理中之私募公司債係指已經董事會決議通過者。

註 2：欄位多寡視實際辦理次數調整。

註 3：屬海外公司債者填列。

註 4：如限制發放現金股利、對外投資或要求維持一定資產比例等。

註 5：屬私募者，應以顯著方式標示。

註 6：屬轉換公司債、交換公司債、總括申報發行公司債或附認股權公司債，應依性質按表列格式再揭露轉換公司債資料、交換公司債資料、總括申報發行公司債情形及附認股權公司債資料。

(二)轉換公司債資料：

公司債種類(註1)		第3次(期)有擔保轉換公司債			
年度		108	109	110	110/4/14止 (註4)
轉換公司債 市價 (註2)	最高	117	130	179	227
	最低	111	112	130	144.5
	平均	113.24	120.2	155.73	181.16
轉換價格		140	140/136.3	136.3/128.8	128.8
發行(辦理)日期及 發行時轉換價格		發行日期：108年8月21日 發行時轉換價格：140元			
履行轉換義務方式		發行新股			

註1：欄位多寡視實際辦理次數調整。

註2：海外公司債如有多處交易地點者，按交易地點分別列示。

註3：交付已發行股份或發行新股。

註4：應填列截至年報刊印日止之當年度資料。

三、特別股辦理情形：

無。

四、海外存託憑證辦理情形：

無。

五、員工認股權憑證辦理情形：

無。

六、限制員工權利新股辦理情形：

無。

七、併購或受讓他公司股份發行新股辦理情形：

無。

八、資金運用計畫執行情形：

無。

伍、營運概況

一、業務內容：

(一)業務範圍：

1、業務之主要內容：

- ①電子零組件製造業
- ②電子材料批發業
- ③精密儀器批發業
- ④醫療器材批發業
- ⑤精密儀器零售業
- ⑥電信器材批發業
- ⑦資訊軟體服務業
- ⑧資料處理服務業
- ⑨電子資訊供應服務業
- ⑩一般儀器製造業
- ⑪體育用品製造業
- ⑫產品設計業
- ⑬國際貿易業
- ⑭醫療器材設備製造業
- ⑮電信管制射頻器材輸入業
- ⑯電信管制射頻器材製造業
- ⑰西藥批發業
- ⑱除許可業務外，得經營法令非禁止或限制之業務

2、主要產品之營業比重：

單位:新台幣仟元

年度	110 度		109 年度	
	銷貨金額	比重%	銷貨金額	比重%
血糖機	672,906	10%	588,423	10%
額耳溫槍	670,092	10%	1,324,052	22%
試片	2,476,253	38%	2,467,373	42%
抗原/快速檢驗試劑	1,216,799	19%	34,358	1%
其他	1,457,209	23%	1,489,321	25%
總計	6,493,259	100%	5,903,527	100%

3、公司商品(服務)項目：

本公司目前為台灣醫療器材設備 OEM/ODM 專業代工廠之一，主要產品有四大類-診斷測試儀器及試劑、居家照護儀器、專業醫用監測設備及遠距醫療產品。

- 診斷測試項目包含血糖、酮體、膽固醇、尿酸 及糖化血色素。
- 居家照護儀器包含耳溫槍、電子血壓計、霧化器等產品。
- 專業醫用監測設備主要提供醫院、診所之醫生或護士監視生理參數變化用包含血糖、血壓、血氧濃度、心電圖及體溫。
- 遠距醫療產品包含藍芽、wifi 及 GPRS 連線功能的醫療產品及 APP。

4、公司計劃開發之新商品(服務)：

本公司未來計劃開發之新商品可分三大類：

- (1) 持續開發醫療器材之遠距照護系統。
- (2) 持續開發多功能檢測系統。
- (3) 高效率氣動式霧化藥杯研究。

(二) 產業概況

1、產業之現況與發展

醫療器材之產品使用範圍相當廣泛，產品技術種類繁多，舉凡電子、電機、材料、化工、量測等技術均與本業有關。依據我國藥事法第十三條規定，醫療器材是指診斷、治療、減輕、直接預防人類疾病、調節生育，或足以影響人類身體結構及機能，且非以藥理、免疫或代謝方法作用於人體，以達成其主要功能之儀器、器械、用具、物質、軟體、體外試劑及其相關物品。因其產品生命週期、研發期間均較長，且產品常需要檢證及臨床測試，故進入障礙較高，利潤亦較其他產業豐厚。

泰博科技主要係為醫療器材設備OEM/ODM之專業代工廠，主要產品分有診斷測試儀器及相關試劑、試紙等耗材、居家照護儀器、專業醫用監測設備及遠距醫療產品等，並以自有品牌FORA進行銷售。其中以血糖儀及試紙為主要產品。主要提供糖尿病患者、醫院、診所之醫生或護士等作為監測血糖值用，其他產品則提供病患、醫院、診所之醫生或護士等作為監測體溫及血壓變化用。以下分別就全球整體醫療器材設備市場及血糖監測市場之現況與發展予以說明。

A. 全球整體醫療器材設備市場之現況與發展

近年來，隨著全球壽命增長，世界各國高齡化的比例持續攀升，未來高齡者越來越多的趨勢成為常態，也成為全球醫療支出持續高漲的原因之一。高齡者的生理功能退化、慢性病盛行率持續增加、失智症的議題與傷口照護問題，衍生出輔具市場、無障礙旅遊與傷口照護材料的開發需求，也是相當有潛力的市場。因應高齡化、慢性病防治及失能輔助科技，驅動著全球醫材市場需求持續成長，依據BMI報告指出，2017年全球醫療器材產業市場規模為3,598億美元，較2016年3,361億美元成長7.05%。

另根據全球市場研究機構TrendForce生技產業2019年1月報告指出，隨著消費者對醫療處置、健康管理的意識抬頭與要求提高，加上電腦運算、數位化、人工智慧等新技術的跨領域整合，帶動全球醫材市場穩健成長。2018年全球醫材市場規模預估達4,442億美元、至2023年產值將成長至5,776億美元，2017年至2023年複合成長率(CAGR)達5.4%。另依據BMI報告指出，2017年全球醫療器材產業市場規模為3,598億美元，預估2020年可成長至4,253億美元，2017-2020年之年複合成長率約5.7%。

2018-2023 年全球醫材市場規模與年成長率



觀察醫材各區域市場發展，美國是全球最大的醫材市場。總統Donald Trump 上任後積極推動稅務改革方案，醫材大廠為掌握先機也逐步調整其資本配置，以投入更多研發資源或擴大產品組合，將帶動更活躍的產業併購發生，若美國於2020年前決議廢除2.3%醫療器材消費稅，將為整體醫材市場挹注更多動能。

在政策面的部份，根據TrendForce分析師指出，隨技術進步和醫療服務模式的變化，美國FDA 期望能將更符合現今趨勢、創新技術發展和更客觀的產品性能評估方法導入醫療產品風險監管中，2019年將更新有關510(k)、DeNovo 途徑及完善Pre-Cert Program 的監管措施。反觀歐盟對其醫材新法 (MDR和IVDR) 的詳細實行細節公告進展依舊緩慢，而MDR 過渡期已過一半，2020年5月將不再依照指令MDD核發證書。分析師強調，欲將產品於歐美上市的廠商，應隨時關注、因應法規變革，避免影響產品上市時程。

展望2019年，依據工研院產科國際所針對台灣醫療器材產業調查資料顯示，預計台灣2019年醫療器材產值約可達1,206.6 億新台幣，較前一年成長8.2%，其中以隱形眼鏡、血糖計及試紙、電動輪椅及醫用高階導管等品項維持不錯的出口動能，成為我國醫材主要成長驅動力。

B. 血糖監測市場之現況與發展

由於全球人口老化、慢性病患者數逐年攀升，使慢性病長期監控的需求增加，帶動全球POCT (Point of Care Testing, 重點照護) 醫療器材市場成長快速，較其他各類醫材突出，尤其在糖尿病及心血管疾病的檢測項目上，為目前 POCT市場成長的主要動能。依據中商產業研究院(BIS Research)報告，POCT市場2017年規模約為140億美元，預計在2026年將達到240億美元的市場規模。

2017-2026 年全球POCT 市場情況(百萬美元)

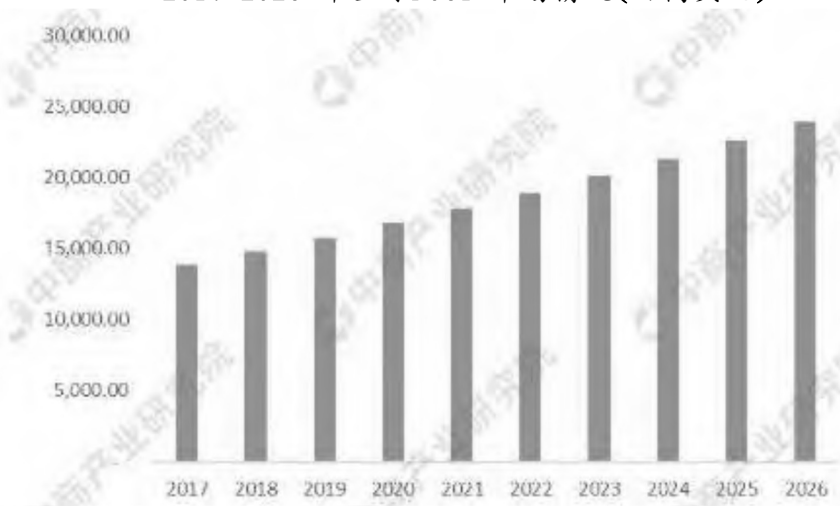

資料來源：中商產業研究院(BIS Research)

POCT 屬於體外醫療診斷 (In Vitro Diagnostics, IVD) 醫材的一種，其儀器特性為體積小、操作簡易且花費時間短，可在病患身邊現場採檢、立即檢測，並快速獲得檢測結果，最為人熟知的相關產品為血糖儀、驗孕棒等，屬居家常見的檢測儀器。依使用情境來看，POCT 儀器較不受限於醫療院所，操作人員也不限定醫療專業人員，因此廣為市場接受。

現階段 POCT 市場仍以血糖機為主要產品，佔有將近一半的市場規模，雖然近年有市場飽合、成長趨緩之勢，但因部分新興市場國家經濟水準和對健康議題關注度提升，預期將帶動血糖機市場另一波成長。糖尿病的診斷與監控都需要測量血糖。目前，糖尿病的診斷主要仰賴量測血糖濃度。血糖監測系統市場可分為連續式血糖監測系統 (CGMS) 與血糖自我監測 (SMBG) 市場。建議糖尿病患應接受血糖自我檢測以維持特定血糖濃度並預防低血糖。根據 ResearchAndMarkets.com 預估，2019年全球血糖自我檢測裝置市場的市值為162億美元，預期至2024年將達250億美元，年複合成長率 9%。糖尿病患人數增加也帶動該市場成長。

全球血糖自我檢測市場市值

■ SMBG Market Value (Bil. USD)

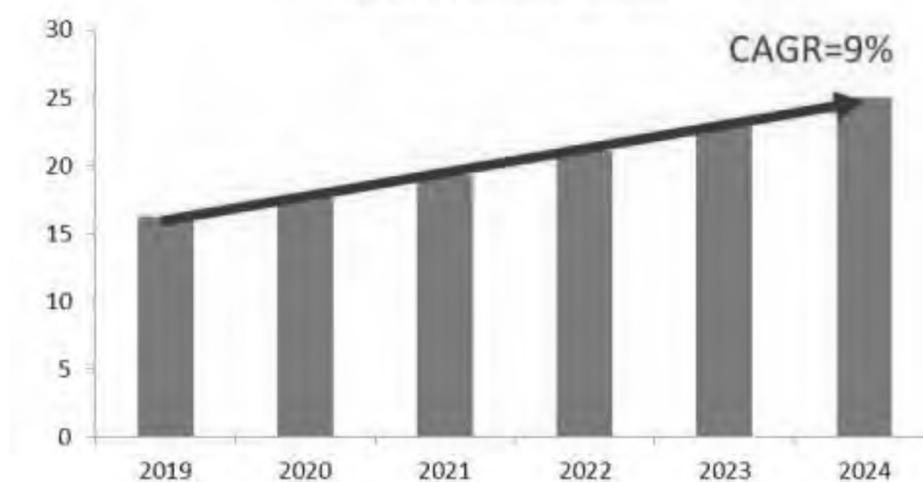

資料來源：Marketandresearch.com

2、產業上、中、下游之關聯性

醫療器材產品範圍廣泛，產品技術種類繁多，所涵蓋之產業相當廣泛，是各種相關產

業的結合，包括電機、電子、資訊、軟體、光學、醫療、塑膠、模具、紡織…等等。相關產業結構如下圖，其上游產業包括塑化、電子、電機、生化、光電、五金製造等工業，中游的產業則包括醫療器材研發及製造商，檢驗試劑研發及製造商等，其下游產業廣泛包括國內外之醫療器材進出口商、醫療器材行、醫療機構、經銷商、連鎖及量販店、與透過郵購、網路等通路，其行銷管道相當多元。

茲將產業之上中下游關連性可以圖示說明如下：

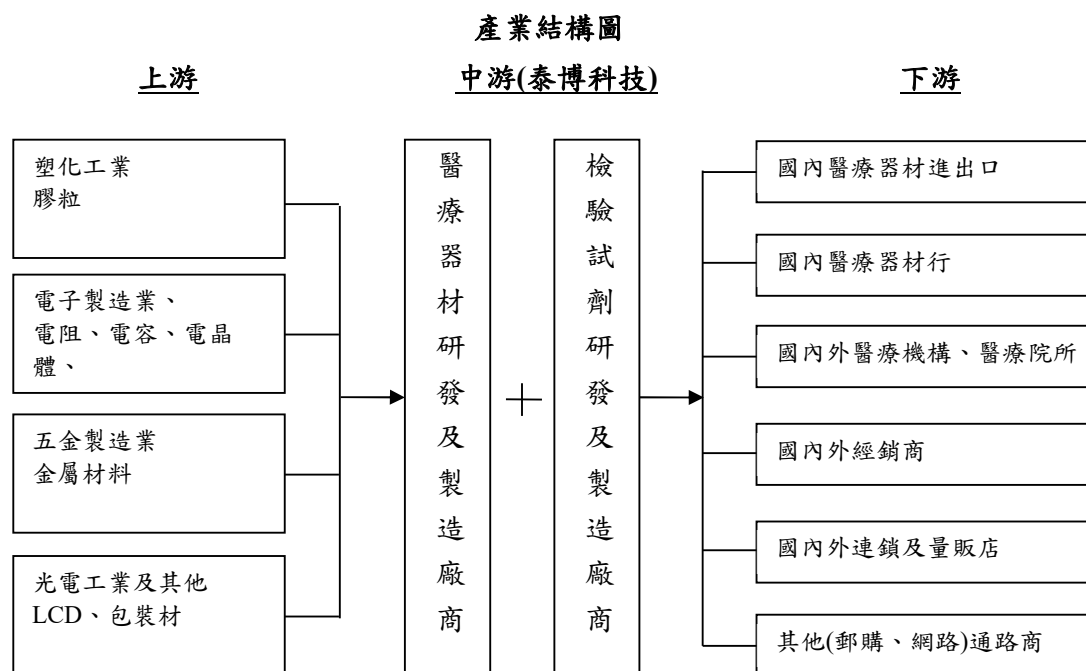

上游：上游廠商主要係提供醫療器材產品之各類原物料或關鍵元件的供應商，包含液晶顯示器、邏輯控制晶片、被動元件、印刷電路板及其他零組件，以至PVC、生物酵素、不織布、塑膠射出成型加工、治具加工等原物料。由於我國在石化、紡織與鋼鐵業的產業基礎下，塑膠與五金零件的原料取得相對容易，因此在過去造就了耗材類醫療器材的蓬勃發展，如塑膠手套即為過去重要的出口產品，然而非耗材類醫療器材之零組件受限於國內醫療器材產品法規限制，且醫療器材的客戶下單狀況具備少量多樣及客製化程度高的特性，復加上台灣整體醫療產業規模較小之影響，原物料採購規模難以達到經濟規模，台灣具發展優勢的上游電子零件製造商投入意願有限，買方較難向廠商議價。

中游：由於我國醫療產業結構上不完整，中游廠商主要係專事產品研發與組件生產之醫療器材與檢驗試劑製造商。隨著醫療器材產業漸趨成熟，企業為降低營業成本，故OEM與ODM業務成為產業趨勢，具研發實力之醫材業者能針對客戶之需求設計開發，從而亦可節省通路建置所需投入的成本。

下游：下游廠商主要係以通路行銷或服務為主體的醫療器材進出口商、醫療器材行、醫療機構、經銷商、以至連鎖藥房、藥粧店、量販店、郵購、網路及電視購物等通路。一般依使用者不同可分為醫療院所與居家使用等兩大使用體系，醫療院所體系可透過國內外代理商與經銷商銷售，或由醫材製造商直接提供予醫院使用；居家使用體系則可經由一般消費品通路銷售管道，如連鎖藥房、藥粧店、量販店、郵購、網路及電視購物等。

週邊支援：由於醫療器材產品一般以產品安全性進行分類，對於人體安全影響較高的醫療器材須經臨床試驗，透過認證方得以上市行銷，因此需要提供臨床檢驗、醫療器材認證與驗證服務以及產品上市服務之週邊支援產業的協助。此外，醫用耗材如導管、注射針頭與傷口敷料須經嚴格的消毒滅菌過程，尚須無菌消毒產業的支援。

3、產品之各種發展趨勢及競爭情形

①產品之各種發展趨勢

根據1997年美國糖尿病學會定義，任一時刻血漿葡萄糖濃度在200mg/dl以上，或兩次以上之空腹血漿葡萄糖大於140mg/dl，或口服葡萄糖耐量試驗達糖尿病診斷標準，臨床上即診斷為糖尿病，目前病人一旦確定得到糖尿病，終身無法根治。

目前糖尿病的診斷依據，仍以血糖為主，根據美國國家糖尿病消化與腎臟研究所(NIDDK)過去的統計顯示，若是能有效控制血糖與糖化血色素的濃度，糖尿病患者的併發症比例將可以降低50%至75%。而控制血糖的關鍵，就在於能否適時、連續而且準確地監測體內血糖濃度，這正是家用血糖計如此重要的原因。目前全球血糖機的類型共有兩大類，其一為血糖自我檢測儀(Self-Monitoring Blood Glucose, SMBG)，第二種則為連續血糖監測儀(Continuous glucose monitoring, CGM)，預估2020年時，前者的機台銷售規模可達154億美元，試紙則為124億美元，而後者的市場規模預估為5.6億美元。

血糖自我檢測儀(Self-Monitoring Blood Glucose, SMBG)為市場上常見的家用血糖機，採集指尖的血糖數值為主，可量測單點的血糖變化，因採血過程中需侵入人體故稱為侵入式，幾乎囊括所有個人用血糖檢測儀市場。連續血糖監測儀(Continuous glucose monitoring, CGM)屬於小型可攜式的監測儀器，主要植入皮下組織，可進行全天候的血糖數值監測，約每5分鐘測量1次，其優勢在於能夠連續性測量血糖數值，因此能在運動及睡眠間進行血糖監測，對於頻繁發生低血糖而昏迷的病患而言，有其必要性。

第一代產品是光學式檢測的血糖計及光學反應之血糖測試片由Ames/Miles(現Ascensia Diabetes Care)最先發展。而最先推出免擦拭式血糖機的是Lifescan(被嬌生併購)，最快速血糖機的是由羅氏/Boehringer Mannheim(被Roche併購)推出，而1996年第一家推出電化學式感測試片來測量血糖則是Medisense(被亞培併購)，測試結果較光學式更為精準且採血量較少。

這些廠商不斷改進產品品質與使用方便性，並因此成為市場領導與知名品牌者。但即使是市場領導與知名品牌者，仍是手指採血，此種取血方法增加病人痛苦及感染機會，因此無痛無感染將是另一項突破。

新一代血糖計的重要目標為提高測量準確度誤差範圍，由現行的±20%縮小為±15%，使用者可以更好控制其血糖目標值，因此減少測量干擾因素，提高準確度將是重要關鍵。

未來技術產品將是朝下列方向發展：

- A. 提高準確度，降低血液中血糖外其它成份之干擾，如氧氣、血球容積比等。
- B. 智慧型開發，以資訊科技協助專業人員進行診療，例如電腦輔助臨床檢驗系統。
- C. 遠距照護系統，如使用者自行測定尿液、血壓、體溫、體重、血氧、心電圖等生理參數，再將結果傳送至服務中心，因此，居家醫療儀器的需求也持續增加，其中結合資通訊科技，包括WLAN、RFID結合ICT(Information Communication Technology)醫療器材，串連照服務體系，被視為下一個明星產品。
- D. 整合功能多樣化，例如一次可以做許多項檢測的生物晶片、與控制藥物釋放器材結合的藥物。
- E. 應用生物感測器平台發展血液及心血管疾病相關檢測品項。

競爭情形

全球血糖檢測市場由國際四大廠拜耳(Bayer)、嬌生(Johnson & Johnson)、羅氏(Roche)及亞培(Abbott)瓜分，2013年起美國健保改革大幅調降血糖試紙的保險補貼額，最大市場美國的血糖檢測產業出現結構性問題，期間歐洲國家亦隨降低保險補貼額，導致全球血糖產品價格下滑，形成價格競爭市場，大廠在利潤大幅壓縮下，不敵中小廠的降價壓力而逐漸退市；2015年全球市佔排名第四的拜耳將血糖檢測業務賣給松下健康醫療(Panasonic Healthcare)，後者取得相關技術後對產品進行改良與改款，至尚未看到普及全球的新產品，而市佔排名第二的嬌生因北美主要的血糖檢測產品的試紙專利2016年到期，面臨山寨機種的競爭，嬌生的血糖檢測事業亦於2017年出售給私募基金，四大廠的市佔率降至8成左右。

雖大廠退市，但全球血糖檢測之中小品牌與其ODM廠在2013-2017年間卻得利者寡，主因是此期間血糖檢測的準度規範持續嚴格化，在提升產品品質的同時(成本不易下降)又面臨終端市場過度的殺價競爭。期間許多中小品牌此起彼落，而即便有中小品牌選擇與高品質單價較高之ODM代工廠合作，但面臨其他品質不佳的中小品牌之競爭，亦導致標案與訂單的不穩定。惟血糖檢測產業之不理性的價格競爭已於2017年上半年度告一段落，以低單價搶市卻未能有高品質的中小品牌逐漸式微，需求流向「高品質中單價的中小品牌(但不易流入高品質高單價的大廠)」，國內血糖測試廠泰博、五鼎、華廣及訊映在生產成本具很高競爭力，全球也有一定布局，有利擴產強項平價機種，帶動營運增溫。

(三)技術及研發概況

1、所營業務之技術層次與研究發展

本公司主要之核心技術為電化學式檢測技術，以低價化之製程開發出居家醫療用之血糖機與拋棄式血糖測試片。其中關鍵技術在於研發、確效實驗建立、專利申請與產品認證等，在不斷創新與努力下，迄今已通過及申請中的國內外專利，包括快速體溫計及其測量方法、數位式、非侵入式及脈波氏血壓量測方法及其裝置、傳輸協定、資料傳輸方法和系統及其封包資料格式及具有校正血容比功能之分析物測量電化學生物感測試紙、生物感測器裝置、系統以及測量方法等，並且全部商品化。

目前本公司除積極投入電化學生物感測器的研製，並與多家廠商配合，開發檢測市場所需的各類生物感測器。未來將以提升產品品質與功能為目標，並將持續投入開發各項居家照護之醫療產品，期能使中西醫學與電子、電機工程之間做整合，並以專業、產品多樣化及消費者需求為導向進入此產業市場。有關血糖機的技術層次概述如下：

- (1)試片機構設計掌握電化學基本性能、有效降低生產成本：本公司的試片具有低成本製造優勢，良率高達99%，產品出貨已有九年，品質受客戶肯定與認同。
- (2)化學試劑配方具有準確、穩定、避干擾、長效性。
- (3)電化學偵測方法具有準確、穩定、避干擾、需配合電子電路與軟體。
- (4)Meter設計具備電子電路、程式軟體、Meter造型與機構、產品包裝等設計。
- (5)整合本公司血壓量測技術、血糖量測技術、溫度量測技術等多項量測技術，本公司推出「糖尿病高血壓遠距健康照顧系統」，則結合當紅的「Bluetooth藍芽無線通訊」與「遠距照護」，可適時補足台灣高齡人口的大量照護需求。

2、研發人員學歷分佈及平均年資：

單位：人

學歷項目\年度	108 年度	109 年度	110 年度
碩士及以上	53	56	51
大學(專)	83	86	92
高中職及其他	11	11	11
合計	146	153	154
平均年資(年)	6.86	7.11	7.89

3、最近五年度每年投入之研發費用：

單位：新台幣仟元

項目	106 年度	107 年度	108 年度	109 年度	110 年度
研發費用(A)	211,802	222,582	211,155	245,277	260,210
營業收入淨額(B)	3,344,896	4,347,275	4,138,499	5,903,527	6,493,259
(A)/(B)	6.33%	5.12%	5.10%	4.15%	4.01%

4、最近五年度開發成功之技術或產品：

年度	開發成功之技術或產品
106 年度	<ol style="list-style-type: none"> 血液多參數檢測試片包括：血酮(Ketone)試片、尿酸(Uric Acid)檢測試片、膽固醇(Total Cholesterol)檢測試片、乳酸(Lactate Acid)檢測試片、血紅素(Hemoglobin)檢測試片 婦幼應用系列包括：電動吸鼻器、電動擠乳器、穿戴式電子體溫計 救護車專用生命徵兆監測儀
107 年度	<ol style="list-style-type: none"> 機械式胰島素注射筆。 全自動雷射切割金屬電極試片量產技術。 可攜帶式乾式黑體爐，可用於耳、額溫槍的校正與 QC。 應用於 4G LTE 物聯網(IoT)的血糖儀與血壓計。內建 CAT-1、CAT-M 或 NB-IoT 等晶片，直接支援雲端漫遊服務。
108 年度	<ol style="list-style-type: none"> 下一代藍芽(Bluetooth Low Energy Version 4.2)裝置的開發，符合藍芽技術聯盟規範的 GATT 規格，可藉由全球統一通訊協定的 Service 與 Profile，應用於遠距醫療雲端服務系統。 應用金屬電極技術的尿酸(Uric Acid)檢測試片、膽固醇(Total Cholesterol)檢測試片與乳酸(Lactate Acid)檢測試片的研發製造。 隧道式血壓計的可調式隧道機械結構。 簡化血氧探頭的製程，免除灌膠程序。 應用於動物醫療市場的獸醫專用生命徵兆監測儀。

年度	開發成功之技術或產品
109 年度	1. 一體式全自動醫療級隧道式血壓計。 2. 全自動額溫量測站與語音引導操作系統。 3. Medical Kiosk 全功能健康量測站開發設計。 4. 新冠肺炎(COVID-19)抗原快篩檢測試劑套組。
110 年度	1. 下一代藍芽(Bluetooth Low Energy Version 5.0) 裝置的開發,可應用於遠距醫療雲端服務系統。 2. 可攜帶式肺功能檢測尖峰呼氣流量計(Peak Flow Meter)的技術。

(四)長、短期業務發展計畫

1、短期業務發展計畫：

(1)行銷策略：

- A.建立完整行銷通路，維持較高之產品售價與定位。
- B.取國際大廠之 ODM 訂單，以擴大市場規模。
- C.適當地區，推出自有品牌，以長期掌握通路及穩固獲利性。

(2)產品策略：

- A.不斷改良現有產品之規格，增加產品附加功能。
- B.推出新產品(如可攜帶式超音波震盪噴霧器)，增加產品多樣化。

(3)生產策略：

因應市場需求擴大，確實掌握交期，落實全面品質管理，並提升品質目標、製造水準，以獲得客戶信賴。

(4)經營策略：

- A.強化 ERP 系統，除了從接單、生產、出貨、會計、財務等一貫之作業流程電腦化，以提高經營績效及增強各項分析管理報表功能外，並致力於健全各部門獨立運作權限。
- B.擴充公司未來營運方向，拓展企業經營領域，朝向產品多元化及技術提升之目標，並藉由股票上櫃後，提高公司知名度，吸引大眾參與投資，以穩健財務運作。

2、長期業務發展計畫：

①行銷策略：

- A.選擇國際知名大廠建立策略聯盟之合作關係，擴大市場規模，穩固產品銷售。
- B.配合專業醫療產品之推出，建立完整之專業醫療產品行銷通路，維持較高之產品售價與定位。

②產品策略：

- A.利用具傳輸功能之產品，搭配其他策略聯盟夥伴產品，提供消費者遠端醫療之服務。
- B.積極研發專業醫療產品，增加公司產品線，配合專業醫療產品行銷通路，提高產品銷售量。

③生產策略：

- A.簡化製造過程，提高生產線產能及產品品質，並致力於降低成本，以強化競爭力。
- B.積極從事生產技術創新研究，進而提高產品品質及服務品質。

④經營策略：

充分利用資本市場，獲得更多籌措長期資金之管道，以因應企業擴充及發展，並配合未來各項計劃之所需。

二、市場及產銷概況：

(一)市場分析：

1、主要產品（服務）銷售（提供）地區：

單位：新台幣仟元

銷售地區		109 年度		110 年度	
		金額	%	金額	%
內銷		1,205,884	20%	2,021,878	31%
外銷	美洲	1,420,867	24%	1,077,624	17%
	歐洲	2,089,933	36%	1,974,088	30%
	中東	452,595	8%	513,741	8%
	亞洲	613,310	10%	789,897	12%
	其他	102,785	2%	116,031	2%
小計		4,697,643	80%	4,471,381	69%
總計		5,903,527	100%	6,493,259	100%

2、市場佔有率：

血糖檢測市場需求雖高達百億美元，卻是個寡占市場，由全球四大廠商-羅氏(Roche)、嬌生(Johnson & Johnson)(2017 年將血糖監測事業LifeScan，以21億美元出售給私募基金Platinum Equity)、松下醫療(Panasonic Healthcare)(拜耳Bayer2016 年11 月以11 億美元將血糖測試機事業售出)及亞培(Abbott)為主要供應商，近年來全球需求雖持續成長，但產值卻停滯，主因是2013 年起美國對血糖試紙的保險補貼額，大廠不敵中小廠的降價壓力而逐漸退市，2016 年四大廠的市佔率降至8 成左右。雖大廠退市，但全球血糖檢測之中小品牌與其ODM廠在 2013~2017 年間卻得利者寡，主因是此期間血糖檢測的準度規範持續嚴格化，在提升產品品質的同時(成本不易下降)又面臨終端市場過度的殺價競爭。期間許多中小品牌此起彼落，而即便有中小品牌選擇與高品質單價較高之ODM代工廠合作，但面臨其他品質不佳的中小品牌之競爭，亦導致標案與訂單的不穩定。惟血糖檢測產業之不理性的價格競爭已於2017 年上半年度告一段落，以低單價搶市卻未能有高品質的中小品牌逐漸式微，需求流向「高品質中單價的中小品牌(但不易流入高品質高單價的大廠)」。

3、市場未來之供需狀況與成長性：

①供給面

現階段全球重點照護(POCT)醫材市場仍以血糖機為主要產品，占有將近一半的市場規模，雖然近年有市場飽合、成長趨緩之勢，但因部分新興市場國家經濟水準和對健康議題關注度提升，預期將帶動血糖機市場另一波成長。此外，相較因價格競爭幾乎成為紅海的血糖機市場，其他種類的POCT 產品如分子檢測、電解質分析儀等，雖然在整體POCT 市場占比不高，但成長快速，根據 ResearchAndMarkets.com 預估，2019 年全球血糖自我檢測裝置市場的市值為162 億美元，預期至 2024 年將達 250 億美元，年複合成長率9%。糖尿病患者人數增加也帶動該市場成長。因此也吸引了不少醫材大廠投入，如羅氏(Roche)、嬌生(Johnson & Johnson)(2017 年將血糖監測事業LifeScan，以21 億美元出售給私募基金Platinum Equity)、松下醫療(PanasonicHealthcare)(拜耳Bayer2016 年11 月以11 億美元將血糖測試機事業售出)及亞培(Abbott)等，目標在美國和其他已開發國家市場，且主要針對醫療機構，供醫療專業人員使用，另一方面，也期望能依循血糖機的成功模式，將這些產品推廣至居家環境，創造更大的市場。

②需求面

根據全球市場研究機構TrendForce 生技產業最新報告指出，隨著消費者對醫療處置、健康管理的意識抬頭與要求提高，加上電腦運算、數位化、人工智慧等新技術的跨領域整合，帶動全球醫材市場穩健成長。2018 年全球醫材市場規模預估達4,442 億美元，至2023 年產值將成長至5,776 億美元，2017年至2023 年複合成長率(CAGR)達5.4%。觀察醫材各區域市場發展，美國是全球最大的醫材市場。總統Donald Trump 上任後積極推動稅務改革方案，醫材大廠為掌握先機也逐步調整其資本配置，以投入更多研發資源或擴大產品組合，將帶動更活躍的產業併購發生。

4、競爭利基：

(1)專業之經營團隊：

由於全球各地對醫療器材之產品需求不盡相同，且客戶對於產品穩定度及供應商配合度要求甚高，本公司之業務團隊依照地理區域區隔銷售市場，且成員皆來自居家醫療器材與高科技產業，具有豐富國際實戰成功經驗，本公司於各地與客戶簽訂經銷合約，透過當地經銷商採間接銷售方式進行銷售，節省龐大之推銷、售後及維修服務費用。另於美國加州、日本東京、歐洲瑞士與中國上海設立子公司作為經銷據點，除可與客戶保持良好互動及溝通外，亦可貼近市場並瞭解客戶需求，增加產品的競爭力。

(2)深厚之整合能力及研發實力：

基於血糖機產品生命週期約二至三年，本公司為搶先產品市場競爭先機，每年有數十款新產品問世。在快速推出研發產品之餘，仍須兼顧產品之穩定性，本公司依據專業項目將電子機構、生化試片與認證專利各自獨立為研發一、二與三處，以開發創新與穩定之新產品。此外從研發至生產的全程各項技術全為現有團隊自我開發，研發能量充沛並已申請多項專利，尤其是量測平台技術與電化學式檢測技術為本公司之核心競爭優勢。本公司積極運用其累積的創新研發能力與生產技術，已完成開發 GDA/FAD 試片及血球容積比校正技術，未來配合遠距醫療市場發展相關產品，可望持續領先市場。

(3)專利權保護：

由於醫療器材使用攸關人體健康，因此各國政府皆針對各產品訂立相關法令管理，一般產品上市前，皆須通過嚴謹的產品認證過程，方得獲准販售。本公司自成立以來逐步申請國內外專利與產品認證，至今已通過及申請中的國內外專利多達七十餘項，包括紅外線溫度測量裝置、紅外線溫度計探測頭、探測頭設計、快速體溫計及其預測方法、非侵入式血壓技術等，並全部商品化。本公司亦設立認證部門，配合本公司快速且大量

的新產品開發，每年在歐美等市場送件認證逾佰件，並能獨力且迅速完成美國 FDA 產品認證申請，藉此新產品得以迅速進入國際市場。

(4)少量多樣且高度客製化，有助維繫客戶訂單：

本公司不同於其他同業僅生產單一機種血糖機，本公司為爭取更多的血糖機代工客戶與各國當地經銷商，為客戶量身訂做血糖機與專屬搭配之試紙，生產模式屬於少量多樣，因此如何配合客戶在短時間內交貨，是爭取訂單之關鍵因素。本公司經營醫療器材如血糖、血壓與耳溫槍等產品多年，與多家知名上下游廠商往來配合良好，致其擁有優良且彈性之生產調度能力，精確的交期與優異之品質廣獲客戶好評。

5、發展遠景之有利，不利因素與因應對策：

(1)有利因素：

A、政府政策鼓勵：

2018 年3 月我國行政院科技部公布「生醫產業創新推動方案」執行績效，其中2017 年生醫產業投資金額總計為526.2 億元，用在醫療器材的投資有187.81 億元，占總投資金額約35.7%；而2017 年生醫產業的民間投資案共有118 件，較2016 年增加24 件，由此可見生醫產業的投資動能相當熱絡。除此之外，產業營運動能也在持續增長，根據經濟部工業局的資料，2017 年我國生醫產業的整體營業額，雖然受到新台幣升值影響而削弱相關外銷產品之競爭力，但估計仍是有新台幣4,860 億元，較2016 年(4,700 億元)成長3.4%，其中醫療器材2017 年的營業額為1,463 億元，占總產業營業額約30.1%。

另外由政府所擬定之2018 年重點執行方向可知，「完善生態體系」和「連結國際市場資源」將會是政府扶持我國醫療器材相關產業之主要項目。在完善生態體系方面，將使國產醫材能夠採用媒合平台，以擴大國產醫材在國用市場的規模；而在連結國際市場資源方面，則以整合我國醫療器材產品線為目標，以產業鏈方式一同包裝行銷來與潛在合作對象進行商談，並用集體國際行銷方式拓展醫療器材的國際市場。期許於2018 年能通過《醫療器材專業法》，帶動550 億新台幣的民間投資，並於國際上市至少兩項新藥及十項高值醫材。

B、嚴謹法規管理，產業進入門檻高：

由於醫療器材的品質攸關人體安全，各國政府均制定嚴謹之法規加以管理，醫療器材廠商需經過產品驗證或臨床測試，取得各國相關品質認證，方可銷售產品，且醫療器材產業涵蓋範圍廣泛，須整合醫學、電子、生物科技、基因工程、精密機械、資訊網路及人體工學等領域之知識與技術，故進入該產業之障礙性相對較高。

C、顧客重視品質：

醫療器材的品質攸關人體安全，消費者購買產品時通常優先考慮品牌與信譽，醫院或醫生推薦病患使用產品時，為避免日後可能產生之醫療糾紛，亦優先選擇品質可靠之廠商，醫療器材廠商除需先取得相關品質認證外，尚需累積生產經驗，確保產品品質，方可取得客戶信任，維持產品銷售量，故欲加入之醫療器材廠商較難於短時間內進入該產業。

D、人口老化與肥胖人口的增加，帶動全球血糖監測產品市場規模持續成長：

人口老化與肥胖人口的增加，使得血糖監測的需求明顯上揚，老化使得胰島素分泌不足，而肥胖則使胰島素的功能降低，導致全球糖尿病人口持續成長，根據 IDF 及 WHO 估計，2013 年全球糖尿病人口約 3.82 億人，預估 2035 年將增加至 5.92 億

人，顯見全球糖尿病人口成長的速度驚人，現階段的診斷率與病人治療率又極其偏低，對於血糖監測產品的需求將逐年增加。

E、上游產業環境成熟，具備迅速彈性之優勢：

台灣傳統製造業與電子產業發展成熟，如塑膠成形、金屬加工、IC 設計及自動化設備等已建立上中下游完整的產業聚落、完整與成熟之生產能力，不僅擁有極佳的成本競爭力，亦於生產排程、品質控管和零組件庫存方面具備卓越的管理能力，致使台灣醫療產業業者不需額外投入設廠或是其它生產設備，即能擁有足夠的生產優勢，並擁有迅速因應客戶需求之研發、設計與製造人才與資源。

F、總體市場持續成長，中國、印度與開發中國家的市場成長迅速

目前在歐美等高度開發的國家，糖尿病患者仍然呈現持續增加的趨勢，在新興國家如中國、印度等，亦因快速的經濟成長使得生活型態的轉變，罹患糖尿病的人口亦急遽上升，總體市場仍將持續成長。為尋求新的成長動能，我國醫療器材及設備製造廠商積極爭取新興市場商機，其中中國市場在經濟持續成長、醫療改革以及ECFA 等效應驅動下，成為我國醫材廠商投入佈局的重點市場。另新興市場人口眾多、加上對於醫療器材的市場需求仍屬起步期，未來成長空間仍相當大，隨著國內廠商陸續投入中國及新興市場佈局，未來隨著佈局效益的逐步顯現下，包括中東、中南美等，中國及新興市場將成為帶動我國醫療器材出口成長的另項一動能。

(2)不利因素及因應對策：

A、廠商需面臨法律責任及賠償問題

醫療器材產品不同於其他消費性產品，廠商尚需面對產品銷售後，可能面臨醫療糾紛所產生的法律責任及賠償問題，醫療器材廠商若在生產過程中產品品質出現瑕疵，事後相關法律責任及賠償問題將對營運產生重大影響。本公司已取得美國FDA 等嚴格認證，生產過程中亦經過層層檢驗，品管要求嚴謹，以確保產品品質皆合乎法規標準，同時並針對產品投保相關責任保險，以降低營運風險。

B、競爭者多為國外大廠：

血糖檢測市場需求雖高達百億美元，卻是個寡占市場，由全球四大廠商-羅氏(Roche)、嬌生(Johnson & Johnson)(2017 年將血糖監測事業LifeScan，以21 億美元出售給私募基金Platinum Equity)、松下醫療(Panasonic Healthcare)(拜耳Bayer2016 年11 月以11 億美元將血糖測試機事業售出)及亞培(Abbott)為主要供應商，

全球血糖產品市場仍以-羅氏(Roche)、嬌生(Johnson & Johnson)(2017 年將血糖監測事業LifeScan，以21 億美元出售給私募基金PlatinumEquity)、松下醫療(Panasonic Healthcare)(拜耳Bayer2016 年11 月以11 億美元將血糖測試機事業售出)及亞培(Abbott)等國際大廠為主要供應商，其全球占有率達8成左右。本公司擁有自行研發之能力，技術均能自己掌握不需外來技術支援，生產成本較國外大廠具競爭優勢，且公司自成立以來，即以ODM 生產為主，並已申請多項專利權，以爭取國際大廠之ODM 訂單，擴大市場規模，並確保該產品於市場上銷售之穩定成長。

(二)主要產品之重要用途與產製過程：

1、主要產品之用途：

主要產品名稱	用途
血糖機與血糖試片 SMBG	利用電化學原理量測血液糖分濃度的機制達到快速測定血液中葡萄糖濃度的目的，這樣的感測器的確有效地節省了醫療人員與病人檢驗血糖的時間。
血糖量測系統 POCT	POCT 是透過使用輕量化且具備通訊功能的手持式儀器，進行血糖等相關量測診斷行為。主要好處是在量測完成時，診斷設備立即輸出一個電子醫療記錄，此量測結果，可以立即與所有成員醫療小組通過軟體界面共享，藉由加強溝通減少周轉時間並降低發病率和死亡率，更進一步可以導入電子病歷，強化院內管理。
糖化血色素儀 HbA1C	人類血液中的葡萄糖，可通過紅血球，並起化學作用而附著在紅血球的血色素上，直到紅血球走完一百廿天壽命為止，所以，有葡萄糖附著的血色素即為糖化血色素 (HbA1c)。因此，糖化血色素可以不受身體暫時狀況的干擾，忠實呈現過去三到四個月的平均血糖值。糖尿病人如能將糖化血色素控制在7%以下的話，將來發生併發症的機會比較少。
家用耳溫槍額溫槍、醫院用耳溫槍	耳溫槍是屬於非接觸式的溫度遙測儀，它是利用偵測耳膜所發出的紅外線光譜來決定體溫，根據黑體輻射原理，利用紅外線偵測器，經處理後成為可判讀的溫度資料，進而縮短一般接觸式體溫計，須等待熱平衡的時間。
長距離(5~10cm)額溫槍	由於耳溫量測必須接觸耳道表皮，有可能會因此造成受測者之間的交叉感染，對於公共場合或是機關場所進行快速篩檢是否發燒，是一項難題。因此，不需接觸體表的長距離額溫槍便是一項，真正解決問題的利器。
電子式血壓計	電子血壓計的原理，稱為示波振盪法(Oscillometric method)，同樣需利用壓脈帶壓迫肢體(Extremity)的動脈，使血流中斷流通後，逐漸放氣，血流恢復流通時，血管壁會產生振動，透過壓脈帶中的氣壓由血壓計中的壓力感測器(pressure sensor or transducer)感知，並由韌體(firmware)中程式將人體收縮壓和舒張壓判讀出。 藉由電子化，可以減少傳統式血壓機對於水銀的需求，降低環境負荷，並且方便患者隨身攜帶隨時量測，提高治療效果。
二合一血糖血壓機	二合一血糖血壓機可增加使用的方便性且更符合成本效益。利用產品微小化的技術及製程，結合血糖量測與血壓量測的功能，於單一機台中。
視力不足或盲人用語音輔助血壓計和血糖機	利用語音引導操作及語音顯示讀值的血糖機和血壓計，對視力不足或盲人是一個重要的輔助工具。
手持式超音波霧化器	超音波噴霧治療是一種對呼吸道疾病行之已久的有效療法。超音波霧化器是利用電子震盪原理，將藥液震成極小的霧狀粒子

主要產品名稱	用途
	並確實達到將霧化藥液與人體呼吸道結合，獲得良好治療效果。
手持式血氧濃度儀 SPO2	利用非侵入式的光學原理，只需透過指尖或皮膚表面，便可量測人體血液中的氧飽和度和心跳值，協助監測病患及醫護人員調整照護方式和處理因血中含氧量不足而產生的現象。
數位式懷孕檢測儀與檢測試片	為了解決傳統驗孕試片，對於早期懷孕 b-HCG 較低時，容易導致的誤判，利用光學發射器以及光學讀取頭，進行試片測試結果的判讀，大幅提高檢驗的精確性與可靠性。
心電圖量測系統	心臟本身的電位變化會經過心臟周圍的導電組織與體液反映到身體表面，所謂的「心電圖(Electrocardiogram, ECG)」便是運用微電極技術紀錄心臟微小電脈衝的變化所產生的心肌細胞內外電位差，由儀器放大電活動訊號描繪下的圖形，藉以瞭解心臟是否正常地運作。
多參數生理監視儀	<p>普遍應用在病況危急、手術進行中、麻醉後觀察或是居家照護中病患的生理監視器，在整體產業長期的發展下，近幾年來由於受到醫院經費緊縮、居家照護範圍擴大、以及消費市場對產品技術功能上的需求提高等影響，目前也已逐漸造就了“中階”醫用生理監視儀的這個灰色地帶。</p> <p>就功能面而言，除了進行單機操作來測量生命跡象參數如心電圖、光脈衝式血氧分壓、血壓、體溫及其他參數之外，目前的生理監視器還可藉由網路連接至中央處理站，而當這些監視儀被建置入更大型的監視系統，並且使用於各個需要進行生理監視的地點時，都使得相關醫療資訊可以被更有效率地利用。</p>
遠距醫療系統	<p>近年來由於通訊科技、影像處理分析、多媒體資訊的傳輸、電腦技術以及資訊系統的不斷發展與進步，使得遠距醫療漸漸地成為可行的一種醫療途徑，遠距醫療應用的概念幾乎擷取了近代所有尖端電腦科技的大成。</p> <p>包含遠距醫療、居家照護、遠距會診等的遠距醫療服務是銀髮社會健康的創意模式，也是發展趨勢。工研院新成立的醫療器材研究中心喊出「Bring hospital devices to distribute care」把醫療資源帶回家，點出未來趨勢，就是要「在家看醫生」。</p>
手持氣動式霧化器	噴霧治療是一種上呼吸道疾病的有效治療法。氣動式霧化器是利用氣壓將氣流通過特殊設計的機構裝置，造成液體表面的微小振動。藉此將藥液震成極小的霧狀粒子並確實達到將霧化藥液與人體呼吸道結合，獲得良好治療效果。再者將整體設計到最小重量體積，方便攜帶也獲得良好的低噪音特性。
新冠肺炎(COVID-19)抗原快篩檢測試劑套組	新型冠狀病毒的抗原通常存在於感染者的上呼吸道檢體中，當檢驗結果呈陽性時，表示檢體中存在病毒抗原。抗原快篩試劑有經濟、快速的優點，較適合用於普篩，尤其是在醫療資源不足的國家。

2、主要產品之產製過程

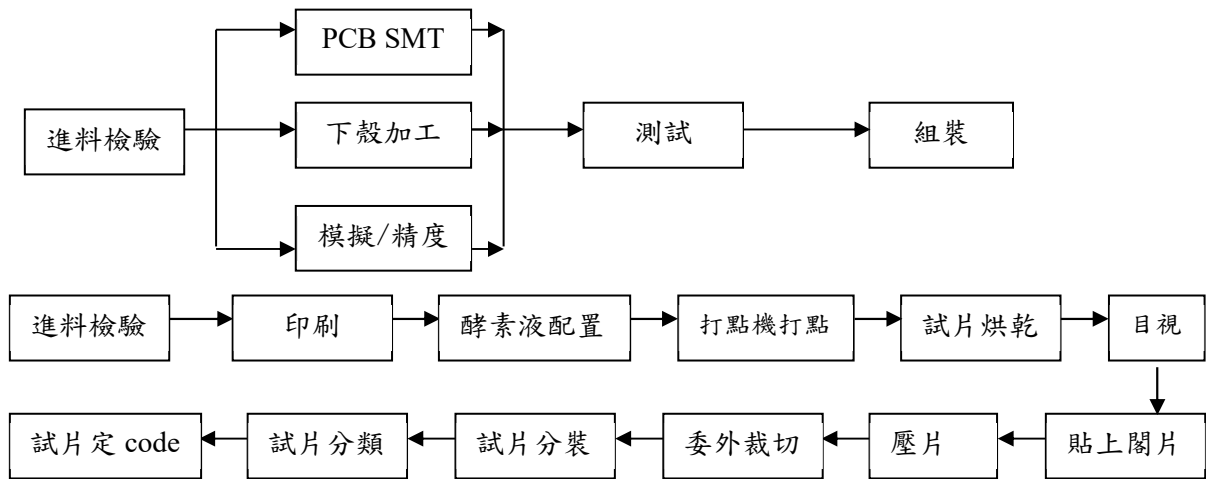

(三)主要原料之供應狀況：

主要原料	主要供應商	供應狀況
試片	MBO070	良好
IC	MEO314、MEO131、MEO135	良好
包材	MPO061、MPO083、MPO087	良好

(四)最近二年度任一年度中曾占進(銷)貨總額百分之十以上之客戶名稱及其進(銷)貨金額與比例：

1、最近二年度進貨廠商：

單位：新台幣仟元

項目	109 年度				110 年度				截至 111 年 3 月 31 日之前一季止
	名稱	金額	占全年度進貨淨額比率(%)	與發行人之關係	名稱	金額	占全年度進貨淨額比率(%)	與發行人之關係	註 1
1	MEO156	242,423	9.49%	無	MEO314	195,466	8.74%	無	NA
2	其他	2,311,835	90.51%	無	其他	2,042,226	91.26%	無	NA
3	進貨淨額	2,554,258	100%	無	進貨淨額	2,237,692	100%	無	NA

註 1：本公司年報刊印日為 111 年 3 月 31 日，故其前一季止之財務資料即為 110 年底之資料。

註 2：本公司主要供應商及進貨比重之變動情形主要係隨接單情形、客製化設計不同及分散進貨來源所致，尚無重大異常之情事。

2、最近二年度銷貨客戶：

本公司最近兩年度並無銷貨金額佔全年度銷貨淨額 10%以上客戶。

(五)最近二年度生產量值表：

單位：新台幣仟元；仟片/仟組

年度 生產量值 主要商品	109 年度			110 年度		
	產能	產量	產值	產能	產量	產值
血糖機	4,200	3,045	869,253	4200	3,809	1,164,552
試紙	1,518,000	1,345,103	783,925	1,518,000	1,262,398	795,669
額耳溫槍	2,400	2,044	586,518	2,400	542	172,171
抗原/快速檢驗試劑	800	716	28,790	26,400	10,171	298,715
其他(註)	-	-	757,310	-	-	754,554
合計	-	-	3,025,796	-	-	3,185,661

註：因零組件種類繁多，故未予計算產能/產量

(六)最近二年度銷售量值表：

單位：新台幣仟元；仟台/仟片

年度 銷售量值 主要商品	109 年度				110 年度			
	內銷		外銷		內銷		外銷	
	量	值	量	值	量	值	量	值
血糖機	52	30,032	2,907	558,391	66	33,786	3,332	639,121
額耳溫槍	457	602,493	1,464	721,559	463	424,873	1,039	217,926
試片	2,447	13,781	140,415	323,784	4,720	33,868	177,717	408,995
抗原/快速檢驗試劑	150	33,000	234	33,718	4,879	921,831	3,805	294,969
其他		526,578		3,060,191		607,520		2,910,370
總計		1,205,884		4,697,643		2,021,878		4,471,381

註：因零組件種類繁多，故未予計算產能/產量

三、最近二年度及截至年報刊印日止從業員工資料：

單位：人

年 度		109 年度	110 年度	截至 111 年 3 月 31 日
員 工 人 數	經理人	19	15	15
	生產線員工	567	584	596
	一般職員	620	636	634
	合 計	1,206	1,235	1,245
平 均 年 歲		36.51	37.78	37.99
平 服 務 年 資		5.33	6.44	6.46
學 歷 分 布 比 率	博 士	0.09%	0.09%	0.09%
	碩 士	7.91%	7.69%	8.41%
	大 專	73.11%	71.53%	70.7%
	高 中	15.03%	15.17%	15.36%
	高 中 以 下	3.86%	5.52%	5.44%

四、環保支出資訊：

最近年度及截至年報刊印日止，因污染環境所受損失及處分之總額，並說明未來因應對策及可能之支出。

本公司產品對環境衝擊非常微小，加以公司關心環境議題，因此歷年來沒有任何汙染環境情事發生。

五、勞資關係：

(一) 列示公司各項員工福利措施、進修、訓練、退休制度與其實施情形，以及勞資間之協議與各項員工權益維護措施情形。

1、員工福利措施：

- (1) 本公司依相關法令之規定，凡員工正式到職日起，即享有勞工保險、全民健康保險。
- (2) 本公司除了建構豐富多元的福利措施，並設有職工福利委員會，規劃員工活動及相關福利，條列如下：
 1. 三節獎金
 2. 員工分紅
 3. 年度績效獎金
 4. 端午節、中秋節、勞動節禮品
 5. 非廠務直接員工享有彈性上下班時間
 6. 獨立且寬敞舒適的辦公環境
 7. 免費供應各式豐富午餐
 8. 生日禮金
 9. 員工旅遊活動
 10. 免費舒適機車停車場、優惠汽車停車位
 11. 托兒津貼補助
 12. 婚喪津貼補助
 13. 重大傷病補助金
 14. 員工健身房提供多項休閒設施
 15. 多元社團活動補助
 16. 員工洗衣優惠
 17. 員工購品優惠
 18. 幸福下午茶
 19. 部門聚餐
 20. 員工優退方案

2、進修、訓練制度：

本公司為因應產業技術快速變遷及確保員工才能發展，以達成公司共同目標，教育訓練為本公司人力資源管理重點之一。本公司提供員工參加訓練之機會及經費，期使每位員工能貢獻所學，提升工作品質與層次，創造公司整體利潤，並藉由工作與訓練使個人職涯規劃與公司整體利益能同時成長。本公司由人事單位負責實施員工教育訓練，內部訓練包括新進人員職前訓練、管理溝通課程等。外部訓練則依員工需求，包含在職進修、專業訓練等，以提升員工職務所需之知識及技能。

3、退休制度：

本公司自民國94年7月1日起，依據「勞工退休條例」，訂有確定提撥之退休辦法，適用於本國籍員工。每月按不低於薪資之6%提繳員工退休金至勞保局員工個人帳戶，員工退休金之支付依員工個人退休金專戶及累積收益之金額採月退休金或一次退休金方式領取。

4、勞資間之協議情形與各項員工權益維護措施情形：

本公司勞、資雙方均以勞動基準法為準則，公司文化採人性化管理，勞資雙方關係融洽。同時勞方和資方各推派代表定期召開勞資會議，以維護員工權益。

本公司遵守國內外勞動規範，以維護勞雇關係和諧。

相關規範及運作機制陳述如下：

1. 依照政府勞動相關法令制訂『員工工作規則』供員工查詢遵守。
2. 依照就業服務法提供平等的工作機會給所有求職者。
3. 設有公司內部電子公佈欄，透過問卷調查、投票機制、員工討論專區等，確實掌握員工的意向、並讓員工無記名方式反應對公司措施的改善建議，達到良好溝通的機制。
4. 『員工工作規則』訂有工作場所性騷擾防治申訴及懲戒規定，提供員工免於性騷擾威脅之工作環境，預防騷擾事件之發生。
5. 定期評估業界薪資水準，修訂新進員工起薪標準、及調整年度調薪辦法，提供員工合理而具有競爭力的就業薪資。
6. 透過定期勞資會議，討論協調勞資雙方意見，以建立良性互動的管道並取得共識。

(二) 列明最近年度及截至年報刊印日止，因勞資糾紛所遭受之損失（包括勞工檢查結果違反勞動基準法事項，應列明處分日期、處分字號、違反法規條文、違反法規內容、處分內容），並揭露目前及未來可能發生之估計金額與因應措施，如無法合理估計者，應說明其無法合理估計之事實。

處分日期	處分字號	違反法規條文	違反法規內容	處分內容
110年10月26日	新北府勞檢字第11047435501號	勞動基準法第36條第1項	未給予勞工例假休息	罰鍰金額 48,000
110年10月26日	新北府勞檢字第1104743550號	勞動基準法第24條	延長工作時間未依規定加給工資	罰鍰金額 144,000

六、資通安全管理：

(一)敘明資通安全風險管理架構、資通安全政策、具體管理方案及投入資通安全管理之資源等。

資安風險管理架構：資訊組為非隸屬使用者單位之獨立部門，負責統籌並執行資訊安全政策，宣導資訊安全訊息，提升員工資安意識，蒐集及改進組織資訊安全管理系統。

資通安全政策：為確保本公司營運所需之資訊與資訊資產的機密性、完整性及可用性，公司訂有-資訊設備管理管制程序，達成永續經營，及相關法規之要求。

- 確保資訊系統之持續運作。
- 防止未經授權修改或使用資料與系統。
- 定期執行資安稽核作業，確保資訊安全落實執行。
- 防止駭客、各種病毒入侵及破壞。
- 維護實體環境安全

具體管理方法：

1. 設備安全管理

- 本公司各應用伺服器等設備均設置於專用機房，機房保留進出紀錄存查。
- 機房內部備有獨立備援空調，維持電腦設備於適當的溫度環境下運轉。

- 機房內部放置二氧化碳滅火器，可適用於電器設備所引起的火災。
- 機房主機配置不斷電，避免電力意外瞬間斷電造成系統當機，以及確保臨時停電時短時間不會中斷應用系統的運作。

2. 網路安全管理

- 架設防火牆，阻擋駭客非法入侵。
- 同仁由遠端登入公司內網存取系統，必須申請 VPN 帳號，透過 VPN 的安全方式始能登入使用，且均留有使用紀錄可稽查。
- 使用網站過濾系統控管使用者上網行為自動防止使用者上網可能下載到木馬病毒、勒索病毒或惡意程式

3. 病毒防護

伺服器與同仁電腦設備均裝有端點防護系統，病毒碼採自動更新方式，確保能阻擋新型的病毒，同時可偵測、防止具有潛在威脅性之系統行為。

4. 郵件安全管控

使用惡意電子郵件防禦系統進行郵件分析，以防止各種 APT 郵件攻擊個人電腦接收郵件後，防毒軟體也會掃描是否包含不安全的附件檔案。

5. 資料備份機制

重要系統資料皆依 3-2-1 備份原則進行每日備份。

(二)列明最近年度及截至年報刊印日止，因重大資通安全事件所遭受之損失、可能影響及因應措施，如無法合理估計者，應說明其無法合理估計之事實。

本公司目前無重大資安事件導致營業損害之情事。

七、重要契約：列示截至年報刊印日止，仍有效存續及最近年度到期之供銷契約、技術合作契約、工程契約、長期借款契約及其他足以影響股東權益之重要契約。

契約性質	當事人	契約起訖日期	主要內容	限制條款
長期借款合同	華南銀行	106.04.07~121.04.07	土地及建築物 抵押借款	無

陸、財務概況

一、最近五年度簡明資產負債表及綜合損益表：

(一)簡明合併資產負債表-國際財務報導準則：

單位：新台幣仟元

年 度 項 目	最近五年度財務資料					當年度截至 3月31日	
	110年(註1)	109年(註1)	108年(註1)	107年(註1)	106年(註1)		
流動資產	5,942,187	5,013,517	4,122,815	4,040,869	3,487,785	(註2)	
不動產、廠房及設備	2,303,259	2,683,913	2,226,124	2,186,047	1,370,042	(註2)	
無形資產	6,533	5,162	4,775	5,493	10,065	(註2)	
其他資產	2,270,492	1,466,206	1,473,680	1,301,783	1,196,788	(註2)	
資產總額	10,522,471	9,168,798	7,827,394	7,534,192	6,064,680	(註2)	
流動負債	分配前	2,489,064	1,738,644	1,424,826	2,538,325	2,407,259	(註2)
	分配後 (註3)	(尚未決議)	2,798,569	2,014,678	3,155,139	2,798,898	(註2)
非流動負債	398,827	809,304	1,891,589	972,808	478,462	(註2)	
負債總額	分配前	2,887,891	2,547,948	3,316,415	3,511,133	2,885,721	(註2)
	分配後 (註3)	(尚未決議)	3,607,873	3,906,267	4,127,947	3,277,360	(註2)
歸屬於母公司業主之權益	7,392,029	6,426,919	4,369,229	3,875,756	3,052,382	(註2)	
股本	929,555	921,381	840,625	813,605	783,277	(註2)	
資本公積	分配前	2,501,273	2,631,711	1,714,468	1,377,431	1,164,981	(註2)
	分配後 (註3)	(尚未決議)	2,401,292	1,588,071	1,254,478	1,086,653	(註2)
保留盈餘	分配前	4,028,389	2,882,907	1,824,978	1,693,868	1,130,504	(註2)
	分配後 (註3)	(尚未決議)	2,053,401	1,361,523	1,161,073	817,193	(註2)
其他權益	(67,188)	(9,080)	(10,842)	(9,148)	(26,380)	(註2)	
庫藏股票	0	0	0	0	0	(註2)	
非控制權益	242,551	193,931	141,750	147,303	126,577	(註2)	
權益總額	分配前	7,634,580	6,620,850	4,510,979	4,023,059	3,178,959	(註2)
	分配後 (註3)	(尚未決議)	5,560,925	3,921,127	6,839,510	2,787,320	(註2)

註1：該年度之財務資料經會計師查核簽證。

註2：本公司年報刊印日為111年3月31日，故其前一季止之財務資料即為110年底之資料。

註3：110年度盈餘尚未經股東會決議分配。

(二)簡明合併綜合損益表-國際財務報導準則：

單位：新台幣仟元

項 目	最近五年度財務資料					當年度截至 3月31日
	110年(註1)	109年(註1)	108(註1)	107年(註1)	106年(註1)	
營業收入	6,493,259	5,903,527	4,138,499	4,347,275	3,344,896	(註2)
營業毛利	3,209,172	2,951,044	1,829,869	1,978,514	1,454,936	(註2)
營業損益	2,095,200	1,981,521	802,728	986,686	633,963	(註2)
營業外收入及支出	416,546	2,108	30,390	111,626	(21,489)	(註2)
稅前淨利	2,511,746	1,983,629	833,118	1,098,312	612,474	(註2)
繼續營業單位 本期淨利	2,044,210	1,577,264	679,982	899,172	454,229	(註2)
停業單位損失	0	0	0	0	0	(註2)
本期淨利(損)	2,044,210	1,577,264	679,982	899,172	454,229	(註2)
本期其他綜合損益 (稅後淨額)	(61,485)	4,270	(1,835)	18,831	(15,731)	(註2)
本期綜合損益總額	1,982,725	1,581,534	678,147	918,003	438,498	(註2)
淨利歸屬於 母公司業主	1,974,988	1,521,384	663,905	876,675	425,207	(註2)
淨利歸屬於非控制 權益	69,222	55,880	16,077	22,497	29,022	(註2)
綜合損益總額歸屬 於母公司業主	1,916,880	1,523,146	662,211	893,907	410,588	(註2)
綜合損益總額歸屬 於非控制權益	65,845	58,388	15,936	24,096	27,910	(註2)
每股盈餘	21.35	17.08	8.03	11.05	5.43	(註2)

註1：該年度之財務資料經會計師查核簽證。

註2：本公司年報刊印日為111年3月31日，故其前一季止之財務資料即為110年底之資料。

(三)簡明個體資產負債表-國際財務報導準則：

單位：新台幣仟元

項 目	年 度	最近五年度財務資料					當年度截至 3月31日
		110年(註1)	109年(註1)	108年(註1)	107年(註1)	106年(註1)	
流動資產		4,490,681	3,836,611	3,282,960	3,101,075	2,711,132	(註2)
不動產、廠房及設備		2,162,301	2,537,288	2,069,739	2,036,280	1,220,763	(註2)
無形資產		5,533	3,957	4,310	4,385	8,555	(註2)
其他資產		3,443,467	2,436,193	2,178,509	2,007,905	1,877,030	(註2)
資產總額		10,101,982	8,814,049	7,535,518	7,149,645	5,817,480	(註2)
流動負債	分配前	2,198,550	1,418,897	3,282,960	2,266,502	2,271,205	(註2)
	分配後 (註3)	(尚未決議)	2,478,822	2,069,739	2,922,250	2,662,844	(註2)
非流動負債		511,403	968,233	1,942,121	1,007,387	493,893	(註2)
負債總額	分配前	2,709,953	2,387,130	3,166,289	3,273,889	2,765,098	(註2)
	分配後 (註3)	(尚未決議)	3,447,055	3,756,141	3,929,637	3,156,737	(註2)
股本		929,555	921,381	840,625	813,605	783,277	(註2)
資本公積	分配前	2,501,273	2,631,711	1,714,468	1,377,431	1,164,981	(註2)
	分配後 (註3)	(尚未決議)	2,401,292	1,588,071	1,254,478	1,086,653	(註2)
保留盈餘	分配前	4,028,389	2,882,907	1,824,978	1,693,868	1,130,504	(註2)
	分配後 (註3)	(尚未決議)	2,053,401	1,361,523	1,056,173	817,193	(註2)
其他權益		(67,188)	(9,080)	(10,842)	(9,148)	(26,380)	(註2)
庫藏股票		0	0	0	0	0	(註2)
權益總額	分配前	7,392,029	6,426,919	4,369,229	3,875,756	3,052,382	(註2)
	分配後 (註3)	(尚未決議)	5,366,994	3,779,377	3,220,008	2,660,743	(註2)

註1：該年度之財務資料經會計師查核簽證。

註2：本公司年報刊印日為111年3月31日，故其前一季止之財務資料即為110年底之資料。

註3：110年度盈餘尚未經股東會決議分配。

(四)簡明個體綜合損益表-國際財務報導準則：

單位：新台幣仟元

項 目	最近五年度財務資料					當年度截至 3月31日
	110年(註1)	109年(註1)	108年(註1)	107年(註1)	106年(註1)	
營業收入	5,269,684	4,880,319	3,353,588	3,636,940	2,584,477	(註2)
營業毛利	2,321,484	2,154,128	1,357,852	1,498,387	1,001,586	(註2)
營業淨利	1,609,124	1,400,490	680,342	806,447	496,703	(註2)
營業外收入及支出	673,158	445,310	127,921	251,448	57,549	(註2)
稅前淨利	2,282,282	1,845,800	808,263	1,057,895	554,252	(註2)
繼續營業單位 本期淨利	1,974,988	1,521,384	663,905	876,675	425,207	(註2)
停業單位損失	0	0	0	0	0	(註2)
本期淨利	1,974,988	1,521,384	876,675	876,675	425,207	(註2)
本期其他綜合損益 (稅後淨額)	(58,108)	1,762	(1,694)	17,232	(14,619)	(註2)
本期綜合損益總額	1,916,880	1,523,146	662,211	893,907	410,588	(註2)
每股盈餘	21.35	17.08	8.03	11.05	5.43	(註2)

註1：該年度之財務資料經會計師查核簽證。

註2：本公司年報刊印日為111年3月31日，故其前一季止之財務資料即為110年底之資料。

(五)最近五年度簽證會計師姓名及查核意見：

1、最近五年度簽證會計師及查核意見：

年度	事務所名稱	簽證會計師姓名	查核意見
106年	勤業眾信會計師事務所	池瑞全/林宜慧	無保留意見
107年	勤業眾信會計師事務所	池瑞全/林宜慧	無保留意見
108年	勤業眾信會計師事務所	池瑞全/李麗鳳	無保留意見
109年	勤業眾信會計師事務所	池瑞全/翁博仁	無保留意見
110年	勤業眾信會計師事務所	池瑞全/翁博仁	無保留意見

2、最近五年度更換會計師情事者，應列示公司、前任及繼任會計師對更換原因之說明：

年度	公司說明	前任會計師說明	繼任會計師說明
106	會計師事務所內部業務調整	會計師事務所內部業務調整	會計師事務所內部業務調整
108	會計師事務所內部業務調整	會計師事務所內部業務調整	會計師事務所內部業務調整
109	會計師事務所內部業務調整	會計師事務所內部業務調整	會計師事務所內部業務調整

二、最近五年度財務分析：

(一)合併財務分析-國際財務報導準則：

分析項目(註3)	年度(註1)	最近五年度財務分析					當年度截至 3月31日 (註2)
	110年度(註1)	109年度(註1)	108年度(註1)	107年度(註1)	106年度(註1)		
財務結構(%)	負債占資產比率	27.44	27.79	42.37	46.60	47.58	(註2)
	長期資金占不動產、廠房及設備比率	348.78	276.84	287.61	228.53	266.96	(註2)
償債能力%	流動比率	238.73	288.36	289.36	159.19	144.89	(註2)
	速動比率	177.02	194.44	219.23	111.47	106.95	(註2)
	利息保障倍數	310.25	203.02	36.22	44.14	31.57	(註2)
經營能力	應收款項週轉率(次)	4.98	5.25	3.43	3.92	3.86	(註2)
	平均收現日數	73.29	69.48	106.27	93.02	94.47	(註2)
	存貨週轉率(次)	1.77	1.92	1.79	1.99	1.96	(註2)
	應付款項週轉率(次)	5.86	6.54	5.46	5.05	4.51	(註2)
	平均銷貨日數	206.21	190.45	203.83	183.51	186.08	(註2)
	不動產、廠房及設備週轉率(次)	2.6	2.40	1.88	2.44	2.43	(註2)
	總資產週轉率(次)	0.66	0.69	0.54	0.64	0.60	(註2)
獲利能力	資產報酬率(%)	20.83	18.65	8.89	13.52	8.46	(註2)
	權益報酬率(%)	28.68	28.34	15.56	24.97	14.52	(註2)
	稅前純益占實收資本額比率(%)	270.59	215.35	97.19	134.99	78.19	(註2)
	純益率(%)	31.48	26.72	16.04	20.68	13.58	(註2)
	每股盈餘(元)	21.35	17.08	8.03	11.05	5.43	(註2)
現金流量	現金流量比率(%)	77.13	96.76	76.34	31.83	21.65	(註2)
	現金流量允當比率(%)	79.5	64.87	54.06	55.55	47.57	(註2)
	現金再投資比率(%)	8.54	11.70	8.58	6.28	3.31	(註2)
槓桿度	營運槓桿度	1.11	1.12	1.26	1.20	1.32	(註2)
	財務槓桿度	1	1.00	1.03	1.03	1.03	(註2)

請說明最近二年度各項財務比率變動原因。(若增減變動未達20%者可免分析)
 長期資金占不動產、廠房及設備比率、流動比率、利息保障倍數、稅前純益占實收資本額比率(%)、每股盈餘(元)、現金流量比率(%)、現金流量允當比率(%)、現金再投資比率(%)之變動主要係因疫情影響致防疫產品營業額增加，本年度營運獲利較上期大幅成長，且應收款項收回情形良好及國內第三次有擔保可轉換公司債轉換所致所致。

註1：106至110年度財務資料均經會計師查核簽證。

註2：本公司年報刊印日為111年3月31日，故其前一季止之財務資料即為110年底之資料

註3：財務分析之計算公式：

1.財務結構

(1)負債占資產比率=負債總額/資產總額。

(2)長期資金占不動產、廠房及設備比率=(權益總額+非流動負債)/不動產、廠房及設備淨額。

2.償債能力

(1)流動比率=流動資產/流動負債。

(2)速動比率=(流動資產-存貨-預付費用)/流動負債。

(3)利息保障倍數=所得稅及利息費用前純益/本期利息支出。

3.經營能力

(1)應收款項(包括應收帳款與因營業而產生之應收票據)週轉率=銷貨淨額/各期平均應收款項(包括應收帳款與因營業而產生之應收票據)餘額。

(2)平均收現日數=365/應收款項週轉率。

(3)存貨週轉率=銷貨成本/平均存貨額。

(4)應付款項(包括應付帳款與因營業而產生之應付票據)週轉率=銷貨成本/各期平均應付款項(包括應付帳款與因營業而產生之應付票據)餘額。

(5)平均銷貨日數=365/存貨週轉率。

(6)不動產、廠房及設備週轉率=銷貨淨額/平均不動產、廠房及設備淨額。

(7)總資產週轉率=銷貨淨額/平均資產總額。

4.獲利能力

(1)資產報酬率=[稅後損益+利息費用×(1-稅率)]/平均資產總額。

(2)權益報酬率=稅後損益/平均權益總額。

(3)稅前純益占實收資本額比率=稅前純益/平均股本

(4)純益率=稅後損益/銷貨淨額。

(5)每股盈餘=(歸屬於母公司業主之損益-特別股股利)/加權平均已發行股數。

5.現金流量

(1)現金流量比率=營業活動淨現金流量/流動負債。

(2)淨現金流量允當比率=最近五年度營業活動淨現金流量/最近五年度(資本支出+存貨增加額+現金股利)。

(3)現金再投資比率=(營業活動淨現金流量-現金股利)/(不動產、廠房及設備毛額+長期投資+其他非流動資產+營運資金)。

6.槓桿度：

(1)營運槓桿度=(營業收入淨額-變動營業成本及費用)/營業利益。

(2)財務槓桿度=營業利益/(營業利益-利息費用)。

註4：上開每股盈餘之計算公式，在衡量時應特別注意下列事項：

1.以加權平均普通股股數為準，而非以年底已發行股數為基礎。

2.凡有現金增資或庫藏股交易者，應考慮其流通期間，計算加權平均股數。

3.凡有盈餘轉增資或資本公積轉增資者，在計算以往年度及半年度之每股盈餘時，應按增資比例追溯調整，無庸考慮該增資之發行期間。

4.若特別股為不可轉換之累積特別股，其當年度股利(不論是否發放)應自稅後淨利減除、或增加稅後淨損。特別股若為非累積性質，在有稅後淨利之情況，特別股股利應自稅後淨利減除；如為虧損，則不必調整。

註5：現金流量分析在衡量時應特別注意下列事項：

1.營業活動淨現金流量係指現金流量表中營業活動淨現金流入數。

2.資本支出係指每年資本投資之現金流出數。

3.存貨增加數僅在期末餘額大於期初餘額時方予計入，若年底存貨減少，則以零計算。

4.現金股利包括普通股及特別股之現金股利。

5.不動產、廠房及設備毛額係指扣除累計折舊前之不動產、廠房及設備總額。

註6：發行人應將各項營業成本及營業費用依性質區分為固定及變動，如有涉及估計或主觀判斷，應注意其合理性並維持一致。

註7：公司股票為無面額或每股面額非屬新臺幣十元者，前開有關占實收資本比率計算，則改以資產負債表歸屬於母公司業主之權益比率計算之。

(二)個體財務分析-國際財務報導準則：

年 度		最近五年度財務分析					當年度截至 3月31日
		110年度(註1)	109年度(註1)	108年度(註1)	107年度(註1)	106年度(註1)	
分析項目(註3)							
財務結構(%)	負債占資產比率	26.83	27.08	42.02	45.78	47.53	(註2)
	長期資金占不動產、廠房及設備比率	365.51	291.46	272.86	239.81	290.50	(註2)
償債能力%	流動比率	204.26	270.39	268.18	136.82	119.37	(註2)
	速動比率	142.41	167.48	121.86	89.66	86.05	(註2)
	利息保障倍數	286.46	192.00	35.79	42.66	28.75	(註2)
經營能力	應收款項週轉率(次)	4.52	5.00	3.37	3.81	3.18	(註2)
	平均收現日數	80.75	72.97	108.21	95.79	114.66	(註2)
	存貨週轉率(次)	1.84	1.54	1.30	2.20	2.16	(註2)
	應付款項週轉率(次)	5.65	6.57	5.75	5.50	4.30	(註2)
	平均銷貨日數	198.37	236.41	281.52	166.26	169.34	(註2)
	不動產、廠房及設備週轉率(次)	2.24	2.12	1.63	2.23	2.08	(註2)
獲利能力	總資產週轉率(次)	0.56	0.60	0.46	0.56	0.48	(註2)
	資產報酬率(%)	20.95	18.71	8.90	13.83	8.27	(註2)
	權益報酬率(%)	28.58	28.18	16.75	25.31	14.10	(註2)
	稅前純益占實收資本額比率(%)	245.87	200.39	95.67	130.03	70.76	(註2)
現金流量	純益率(%)	37.48	31.17	18.94	24.10	16.45	(註2)
	每股盈餘(元)	21.35	17.08	7.69	11.05	5.43	(註2)
	現金流量比率(%)	77.16	90.22	84.59	34.74	24.74	(註2)
槓桿度	現金流量允當比率(%)	73.65	64.16	58.98	53.08	56.66	(註2)
	現金再投資比率(%)	6.54	7.58	4.85	7.61	7.13	(註2)
槓桿度	營運槓桿度	1.10	1.25	1.30	1.24	1.31	(註2)
	財務槓桿度	1	1.01	1.04	1.03	1.04	(註2)

請說明最近二年度各項財務比率變動原因。(若增減變動未達20%者可免分析)

1. 長期資金占不動產、廠房及設備比率主要係因國內第三次有擔保可轉換公司債轉換所致。
2. 流動比率、利息保障倍數之變動主要係因國內第三次有擔保可轉換公司債轉換所致。
3. 稅前純益占實收資本額比率(%)、純益率(%)、每股盈餘，主要係因疫情影響致防疫產品營業額增加，本年度營運獲利較上期大幅成長，且應收款項收回情形良好及國內第三次有擔保可轉換公司債轉換所致所致。

註1：106年至110年度財務資料均經會計師查核簽證。

註2：本公司年報刊印日為111年3月31日，故其前一季止之財務資料即為110年底之資料。

註3：財務分析之計算公式：

1. 財務結構

(1)負債占資產比率=負債總額/資產總額。

(2)長期資金占不動產、廠房及設備比率=(權益總額+非流動負債)/不動產、廠房及設備淨額。

2. 償債能力

(1)流動比率=流動資產/流動負債。

(2)速動比率=(流動資產-存貨-預付費用)/流動負債。

(3)利息保障倍數=所得稅及利息費用前純益/本期利息支出。

3. 經營能力

- (1) 應收款項(包括應收帳款與因營業而產生之應收票據)週轉率= 銷貨淨額/各期平均應收款項(包括應收帳款與因營業而產生之應收票據)餘額。
- (2) 平均收現日數=365/應收款項週轉率。
- (3) 存貨週轉率=銷貨成本/平均存貨額。
- (4) 應付款項(包括應付帳款與因營業而產生之應付票據)週轉率= 銷貨成本/各期平均應付款項(包括應付帳款與因營業而產生之應付票據)餘額。
- (5) 平均銷貨日數=365/存貨週轉率。
- (6) 不動產、廠房及設備週轉率=銷貨淨額/平均不動產、廠房及設備淨額。
- (7) 總資產週轉率=銷貨淨額/平均資產總額。

4. 獲利能力

- (1) 資產報酬率=〔稅後損益+利息費用×(1-稅率)〕/平均資產總額。
- (2) 權益報酬率=稅後損益/平均權益總額。
- (3) 稅前純益占實收資本額比率=稅前純益/平均股本
- (4) 純益率=稅後損益/銷貨淨額。
- (5) 每股盈餘=(歸屬於母公司業主之損益-特別股股利)/加權平均已發行股數。

5. 現金流量

- (1) 現金流量比率=營業活動淨現金流量/流動負債。
- (2) 淨現金流量允當比率=最近五年度營業活動淨現金流量/最近五年度(資本支出+存貨增加額+現金股利)。
- (3) 現金再投資比率=(營業活動淨現金流量-現金股利)/(不動產、廠房及設備毛額+長期投資+其他非流動資產+營運資金)。

6. 槓桿度：

- (1) 營運槓桿度=(營業收入淨額-變動營業成本及費用)/營業利益。
- (2) 財務槓桿度=營業利益/(營業利益-利息費用)。

註4：上開每股盈餘之計算公式，在衡量時應特別注意下列事項：

1. 以加權平均普通股股數為準，而非以年底已發行股數為基礎。
2. 凡有現金增資或庫藏股交易者，應考慮其流通期間，計算加權平均股數。
3. 凡有盈餘轉增資或資本公積轉增資者，在計算以往年度及半年度之每股盈餘時，應按增資比例追溯調整，無庸考慮該增資之發行期間。
4. 若特別股為不可轉換之累積特別股，其當年度股利(不論是否發放)應自稅後淨利減除，或增加稅後淨損。特別股若為非累積性質，在有稅後淨利之情況，特別股股利應自稅後淨利減除；如為虧損，則不必調整。

註5：現金流量分析在衡量時應特別注意下列事項：

1. 營業活動淨現金流量係指現金流量表中營業活動淨現金流入數。
2. 資本支出係指每年資本投資之現金流出數。
3. 存貨增加數僅在期末餘額大於期初餘額時予以計入，若年底存貨減少，則以零計算。
4. 現金股利包括普通股及特別股之現金股利。
5. 不動產、廠房及設備毛額係指扣除累計折舊前之不動產、廠房及設備總額。

註6：發行人應將各項營業成本及營業費用依性質區分為固定及變動，如有涉及估計或主觀判斷，應注意其合理性並維持一致。

註7：外國公司前開有關占實收資本比率，則改以占淨值比率計算之。

三、最近年度財務報告之審計委員會審查報告：

泰博科技股份有限公司

審計委員會查核報告書

本審計委員會同意並經董事會決議之本公司 110 年度財務報表，嗣經董事會委任勤業眾信聯合會計師事務所查核完竣，並出具查核報告。

另董事會造送本公司 110 年度營業報告書及盈餘分派議案，經本審計委員會查核，認為尚無不合，爰依證券交易法第 14 條之 4 及公司法第 219 條之規定 報告如上。

敬請 鑒核

此致

泰博科技股份有限公司 111 年股東常會

泰博科技股份有限公司



審計委員會召集人：



中 華 民 國 1 1 1 年 3 月 8 日

會計師查核報告

泰博科技股份有限公司 公鑒：

查核意見

泰博科技股份有限公司民國 110 年及 109 年 12 月 31 日之個體資產負債表，暨民國 110 年及 109 年 1 月 1 日至 12 月 31 日之個體綜合損益表、個體權益變動表、個體現金流量表以及個體財務報表附註（包括重大會計政策彙總），業經本會計師查核竣事。

依本會計師之意見，上開個體財務報表在所有重大方面係依照證券發行人財務報告編製準則編製，足以允當表達泰博科技股份有限公司民國 110 年及 109 年 12 月 31 日之個體財務狀況，暨民國 110 年及 109 年 1 月 1 日至 12 月 31 日之個體財務績效及個體現金流量。

查核意見之基礎

本會計師係依照會計師查核簽證財務報表規則及一般公認審計準則執行查核工作。本會計師於該等準則下之責任將於會計師查核個體財務報表之責任段進一步說明。本會計師所隸屬事務所受獨立性規範之人員已依會計師職業道德規範，與泰博科技股份有限公司保持超然獨立，並履行該規範之其他責任。本會計師相信已取得足夠及適切之查核證據，以作為表示查核意見之基礎。

關鍵查核事項

關鍵查核事項係指依本會計師之專業判斷，對泰博科技股份有限公司民國 110 年度個體財務報表之查核最為重要之事項。該等事項已於查核個體財務報表整體及形成查核意見之過程中予以因應，本會計師並不對該等事項單獨表示意見。

茲對泰博科技股份有限公司民國 110 年度個體財務報表之關鍵查核事項敘明如下：

關鍵查核事項：特定銷貨客戶收入出貨發生真實性

泰博科技股份有限公司主要營運內容為居家醫療器材產品設計、開發及製造，由於主要銷貨客戶之變動對於財務報表影響重大，且銷貨收入具有先天之高度風險，因此本會計師將銷貨收入符合特定標準之客戶，並將該等銷售客戶其銷貨收入交易之出貨真實性評估為關鍵查核事項。與收入認列攸關之會計政策與揭露資訊，請參閱財務報告附註四及二三。

本會計師針對符合特定標準銷售客戶之銷貨收入之出貨發生真實性執行之程序如下：

1. 瞭解及測試特定銷貨客戶之收入認列攸關內部控制之設計及執行。
2. 針對特定銷貨客戶銷貨收入中選取樣本，檢視相關佐證文件及測試收款情況，以確認出貨發生之真實性。

管理階層與治理單位對個體財務報表之責任

管理階層之責任係依照證券發行人財務報告編製準則編製允當表達之個體財務報表，且維持與個體財務報表編製有關之必要內部控制，以確保個體財務報表未存有導因於舞弊或錯誤之重大不實表達。

於編製個體財務報表時，管理階層之責任亦包括評估泰博科技股份有限公司繼續經營之能力、相關事項之揭露，以及繼續經營會計基礎之採用，除非管理階層意圖清算泰博科技股份有限公司或停止營業，或除清算或停業外別無實際可行之其他方案。

泰博科技股份有限公司之治理單位負有監督財務報導流程之責任。

會計師查核個體財務報表之責任

本會計師查核個體財務報表之目的，係對個體財務報表整體是否存有導因於舞弊或錯誤之重大不實表達取得合理確信，並出具查核報告。合理確信係高度確信，惟依照一般公認審計準則執行之查核工作無法保證必能偵出個體財務報表存有之重大不實表達。不實表達可能導因於舞弊或錯誤。如不實表達之個別金額或彙總數可合理預期將影響個體財務報表使用者所作之經濟決策，則被認為具有重大性。

本會計師依照一般公認審計準則查核時，運用專業判斷並保持專業上之懷疑。本會計師亦執行下列工作：

1. 辨認並評估個體財務報表導因於舞弊或錯誤之重大不實表達風險；對所評估之風險設計及執行適當之因應對策；並取得足夠及適切之查核證據以作為查核意見之基礎。因舞弊可能涉及共謀、偽造、故意遺漏、不實聲明或踰越內部控制，故未偵出導因於舞弊之重大不實表達之風險高於導因於錯誤者。
2. 對與查核攸關之內部控制取得必要之瞭解，以設計當時情況下適當之查核程序，惟其目的非對泰博科技股份有限公司內部控制之有效性表示意見。
3. 評估管理階層所採用會計政策之適當性，及其所作會計估計與相關揭露之合理性。
4. 依據所取得之查核證據，對管理階層採用繼續經營會計基礎之適當性，以及使泰博科技股份有限公司繼續經營之能力可能產生重大疑慮之事件或情況是否存在重大不確定性，作出結論。本會計師若認為該等事件或情況存在重大不確定性，則須於查核報告中提醒個體財務報表使用者注意個體財務報表之相關揭露，或於該等揭露係屬不適當時修正查核意見。本會計師之結論係以截至查核報告日所取得之查核證據為基礎。惟未來事件或情況可能導致泰博科技股份有限公司不再具有繼續經營之能力。
5. 評估個體財務報表（包括相關附註）之整體表達、結構及內容，以及個體財務報表是否允當表達相關交易及事件。

本會計師與治理單位溝通之事項，包括所規劃之查核範圍及時間，以及重大查核發現（包括於查核過程中所辨認之內部控制顯著缺失）。

本會計師亦向治理單位提供本會計師所隸屬事務所受獨立性規範之人員已遵循會計師職業道德規範中有關獨立性之聲明，並與治理單位溝通所有可能被認為會影響會計師獨立性之關係及其他事項（包括相關防護措施）。

本會計師從與治理單位溝通之事項中，決定對泰博科技股份有限公司民國 110 年度個體財務報表查核之關鍵查核事項。本會計師於查核報告中敘明該等事項，除非法令不允許公開揭露特定事項，或在極罕見情況下，本會計師決定不於查核報告中溝通特定事項，因可合理預期此溝通所產生之負面影響大於所增進之公眾利益。

勤業眾信聯合會計師事務所

會計師 池 瑞 全



池瑞全

金融監督管理委員會核准文號
金管證審字第 1060023872 號

會計師 翁 博 仁

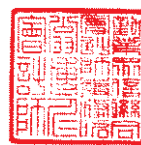

翁博仁

金融監督管理委員會核准文號
金管證審字第 1010028123 號

中 華 民 國 111 年 3 月 29 日

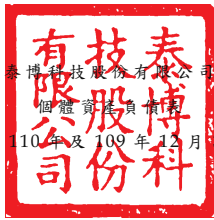

民國 110 年及 109 年 12 月 31 日

單位：新台幣仟元

代 碼	資 產	110年12月31日		109年12月31日	
		金 額	%	金 額	%
流動資產					
1100	現金及約當現金(附註六)	\$ 1,702,869	17	\$ 1,265,076	14
1110	透過損益按公允價值衡量之金融資產-流動(附註七)	178,734	2	3,589	-
1136	按攤銷後成本衡量之金融資產(附註九、十及三一)	9,548	-	9,674	-
1150	應收票據淨額(附註十一及二三)	1,064	-	67	-
1160	應收票據-關係人淨額(附註十一、二三及三十)	39,551	-	4,302	-
1170	應收帳款淨額(附註十一及二三)	566,130	6	447,493	5
1180	應收帳款-關係人淨額(附註十一、二三及三十)	597,498	6	602,706	7
1200	其他應收款(附註十一及三十)	34,099	-	41,090	1
130X	存貨(附註十二)	1,304,801	13	1,363,621	16
1410	預付款項(附註三十)	54,843	-	96,562	1
1479	其他流動資產	1,544	-	2,431	-
11XX	流動資產總計	<u>4,490,681</u>	<u>44</u>	<u>3,836,611</u>	<u>44</u>
非流動資產					
1517	透過其他綜合損益按公允價值衡量之金融資產-非流動(附註八)	33,422	-	32,711	-
1550	採用權益法之投資(附註十三)	1,620,796	16	1,465,529	17
1600	不動產、廠房及設備(附註十四及三一)	2,162,301	22	2,537,288	29
1755	使用權資產(附註十五)	4,253	-	6,880	-
1760	投資性不動產淨額(附註十六及三一)	1,500,347	15	699,672	8
1780	無形資產	5,533	-	3,957	-
1840	遞延所得稅資產(附註二五)	110,885	1	97,994	1
1915	預付設備款(附註三十)	162,394	2	124,723	1
1920	存出保證金	11,370	-	8,684	-
15XX	非流動資產總計	<u>5,611,301</u>	<u>56</u>	<u>4,977,438</u>	<u>56</u>
1XXX	資 產 總 計	<u>\$ 10,101,982</u>	<u>100</u>	<u>\$ 8,814,049</u>	<u>100</u>
負債及權益					
流動負債					
2100	短期借款(附註十七)	\$ 620,000	6	\$ 120,000	1
2130	合約負債-流動(附註二十、二三及三十)	100,175	1	114,155	1
2150	應付票據	723	-	741	-
2170	應付帳款(附註十九)	468,159	5	463,859	5
2180	應付帳款-關係人(附註十九及三十)	55,544	-	54,232	1
2219	其他應付款(附註二十及三十)	465,458	5	406,117	5
2230	本期所得稅負債(附註二五)	161,767	2	221,289	3
2280	租賃負債-流動(附註十五)	2,631	-	3,772	-
2321	一年或一營業週期內到期或執行賣回權公司債(附註十八)	290,146	3	-	-
2322	一年或一營業週期內到期長期借款(附註十七)	33,333	-	33,333	-
2399	其他流動負債(附註二十)	614	-	1,399	-
21XX	流動負債總計	<u>2,198,550</u>	<u>22</u>	<u>1,418,897</u>	<u>16</u>
非流動負債					
2530	應付公司債(附註十八)	-	-	397,703	5
2540	長期借款(附註十七)	311,111	3	344,445	4
2570	遞延所得稅負債(附註二五)	645	-	1,195	-
2580	租賃負債-非流動(附註十五)	1,649	-	3,144	-
2645	存入保證金(附註二十及三十)	22,648	-	2,245	-
2670	其他非流動負債-其他(附註二十)	175,350	2	219,501	2
25XX	非流動負債總計	<u>511,403</u>	<u>5</u>	<u>968,233</u>	<u>11</u>
2XXX	負債總計	<u>2,709,953</u>	<u>27</u>	<u>2,387,130</u>	<u>27</u>
權益(附註二二)					
股本					
3110	普通股	929,555	9	921,381	10
3200	資本公積	2,501,273	25	2,631,711	30
保留盈餘					
3310	法定盈餘公積	691,900	7	539,761	6
3320	特別盈餘公積	9,080	-	12,754	-
3350	未分配盈餘	3,327,409	33	2,330,392	27
3300	保留盈餘總計	4,028,389	40	2,882,907	33
3400	其他權益	(67,188)	(1)	(9,080)	-
3XXX	權益總計	<u>7,392,029</u>	<u>73</u>	<u>6,426,919</u>	<u>73</u>
負債與權益總計		<u>\$ 10,101,982</u>	<u>100</u>	<u>\$ 8,814,049</u>	<u>100</u>

後附之附註係本個體財務報告之一部分。

董事長：陳朝旺



經理人：陳朝旺



會計主管：黃琪婷



泰博科技股份有限公司

個體綜合損益表

民國 110 年及 109 年 1 月 1 日至 12 月 31 日

單位：新台幣仟元，惟
每股盈餘為元

代 碼		110年度		109年度	
		金 額	%	金 額	%
	營業收入				
4100	銷貨收入淨額（附註二 三及三十）	\$ 5,269,684	100	\$ 4,880,319	100
	營業成本				
5110	銷貨成本（附註十二、 二四及三十）	(2,948,200)	(56)	(2,726,191)	(56)
5900	營業毛利	2,321,484	44	2,154,128	44
5910	與子公司關聯企業之未實現 毛利	(175,350)	(3)	(219,501)	(4)
5920	與子公司關聯企業之已實現 毛利	<u>219,501</u>	<u>4</u>	<u>83,626</u>	<u>2</u>
5950	已實現營業毛利	<u>2,365,635</u>	<u>45</u>	<u>2,018,253</u>	<u>42</u>
	營業費用（附註二四及三十）				
6100	推銷費用	(265,846)	(5)	(259,159)	(5)
6200	管理費用	(228,422)	(5)	(171,381)	(4)
6300	研究發展費用	(251,626)	(5)	(238,348)	(5)
6450	預期信用（減損損失） 回升利益	(<u>10,617</u>)	<u>-</u>	<u>51,125</u>	<u>1</u>
6000	營業費用合計	(<u>756,511</u>)	(<u>15</u>)	(<u>617,763</u>)	(<u>13</u>)
6900	營業淨利	<u>1,609,124</u>	<u>30</u>	<u>1,400,490</u>	<u>29</u>
	營業外收入及支出（附註二 四及三十）				
7100	利息收入	827	-	2,263	-
7010	其他收入	131,265	2	158,671	3

(接次頁)

(承前頁)

代 碼		110年度		109年度	
		金 額	%	金 額	%
7020	其他利益及損失	\$ 347,573	7	(\$ 53,313)	(1)
7050	財務成本	(7,995)	-	(9,664)	-
7060	採用權益法認列之子公司、關聯企業及合資損益之份額	<u>201,488</u>	<u>4</u>	<u>347,353</u>	<u>7</u>
7000	營業外收入及支出合計	<u>673,158</u>	<u>13</u>	<u>445,310</u>	<u>9</u>
7900	稅前淨利	2,282,282	43	1,845,800	38
7950	所得稅費用(附註二五)	(<u>307,294</u>)	(<u>6</u>)	(<u>324,416</u>)	(<u>7</u>)
8200	本期淨利	<u>1,974,988</u>	<u>37</u>	<u>1,521,384</u>	<u>31</u>
	其他綜合損益				
	不重分類至損益之項目				
8316	透過其他綜合損益按公允價值衡量之權益工具投資未實現評價損益	<u>711</u>	<u>-</u>	(<u>4,471</u>)	<u>-</u>
8310		<u>711</u>	<u>-</u>	(<u>4,471</u>)	<u>-</u>
8360	後續可能重分類至損益之項目				
8361	國外營運機構財務報表換算之兌換差額	(<u>58,819</u>)	(<u>1</u>)	<u>6,233</u>	<u>-</u>
8300	其他綜合損益(淨額)合計	(<u>58,108</u>)	(<u>1</u>)	<u>1,762</u>	<u>-</u>
8500	本期綜合損益總額	<u>\$ 1,916,880</u>	<u>36</u>	<u>\$ 1,523,146</u>	<u>31</u>
	每股盈餘(附註二六)				
	來自繼續營業單位				
9710	基 本	<u>\$ 21.35</u>		<u>\$ 17.08</u>	
9810	稀 釋	<u>\$ 20.61</u>		<u>\$ 16.36</u>	

後附之附註係本個體財務報告之一部分。

董事長：陳朝旺



經理人：陳朝旺



會計主管：黃琪婷





民國 110 年 1 月 1 日至 12 月 31 日

單位：新台幣千元

代碼	股本		保	留	盈	未分配盈餘	國外營運機構財務報表換算之兌換差額	其他權益項目	權益總額
	金額	公積							
A1	84,062,470	\$ 1,714,468	\$ 473,370	\$ 11,060	\$ 1,340,548	\$ 10,842	\$ -	\$ -	\$ 4,369,229
C3	-	27,793	-	-	-	-	-	-	27,793
B1	-	-	66,391	-	(66,391)	-	-	-	-
B3	-	-	-	1,694	(1,694)	-	-	-	-
B5	-	(126,397)	-	-	(463,455)	-	-	-	(589,852)
D1	-	-	-	-	1,521,384	-	-	-	1,521,384
D3	-	-	-	-	-	6,233	(4,471)	(4,471)	1,762
D5	-	-	-	-	-	6,233	(4,471)	(4,471)	1,523,146
I1	8,075,609	1,015,847	-	-	-	-	-	-	1,096,603
Z1	92,138,079	2,631,711	539,761	12,754	2,330,392	(4,609)	(4,471)	(4,471)	6,426,919
B1	-	-	152,139	-	(152,139)	-	-	-	-
B3	-	-	-	(3,674)	3,674	-	-	-	-
B5	-	(230,419)	-	-	(829,506)	-	-	-	(1,059,925)
D1	-	-	-	-	1,974,988	-	-	-	1,974,988
D3	-	-	-	-	-	(58,819)	711	711	(58,108)
D5	-	-	-	-	-	(58,819)	711	711	1,916,880
I1	817,467	99,981	-	-	-	-	-	-	108,155
Z1	92,955,546	\$ 2,501,273	\$ 691,900	\$ 9,080	\$ 3,327,409	(63,428)	(3,760)	(3,760)	\$ 7,392,029

後附之附註係本個體財務報告之一部分。



董事長：陳朝旺



經理人：陳朝旺



會計主管：黃琪婷

泰博科技股份有限公司

個體現金流量表

民國 110 年及 109 年 1 月 1 日至 12 月 31 日

單位：新台幣仟元

代 碼		110年度	109年度
	營業活動之現金流量		
A10000	本期稅前淨利	\$ 2,282,282	\$ 1,845,800
A20010	收益費損項目		
A20100	折舊費用	198,651	211,916
A20200	攤銷費用	3,836	4,361
A20300	預期信用減損損失（回升利益）	10,617	(51,125)
A20400	透過損益按公允價值衡量金融 資產及負債之淨利益	(461,238)	(7,129)
A20900	利息費用	7,995	9,664
A21200	利息收入	(827)	(2,263)
A21300	股利收入	(4,275)	-
A22300	採用權益法認列之子公司、關聯 企業及合資利益之份額	(201,488)	(347,353)
A22500	處分不動產、廠房及設備利益	(740)	(365)
A22900	租約修改利益	(7)	(8)
A23700	存貨跌價及呆滯損失	54,661	63,477
A23900	與子公司、關聯企業及合資之未 實現利益	175,350	219,501
A24000	與子公司、關聯企業及合資之已 實現利益	(219,501)	(83,626)
A30000	營業資產及負債之淨變動數		
A31115	強制透過損益按公允價值衡量 之金融資產	285,266	-
A31130	應收票據	(36,246)	(747)
A31150	應收帳款	(124,046)	(159,735)
A31180	其他應收款	6,991	9,168
A31200	存 貨	4,159	(570,670)
A31230	預付款項	41,719	(55,010)
A31240	其他流動資產	887	770
A32125	合約負債	(13,980)	83,667
A32130	應付票據	(18)	39
A32150	應付帳款	5,612	207,143
A32180	其他應付款項	68,372	62,134
A32230	其他流動負債	(785)	25

(接次頁)

(承前頁)

代 碼		110年度	109年度
A33000	營運產生之現金流入	\$ 2,083,247	\$ 1,439,634
A33300	支付之利息	(6,508)	(5,906)
A33500	支付之所得稅	(380,257)	(153,554)
AAAA	營業活動之淨現金流入	<u>1,696,482</u>	<u>1,280,174</u>
投資活動之現金流量			
B00040	取得按攤銷後成本衡量之金融資產	-	(3,185)
B00050	處分按攤銷後成本衡量之金融資產	126	-
B01800	取得採用權益法之長期股權投資	(60,000)	-
B02700	購置不動產、廠房及設備	(140,139)	(577,211)
B02800	處分不動產、廠房及設備價款	864	365
B03700	存出保證金增加	(2,686)	(1,118)
B04500	購置無形資產	(5,412)	(4,008)
B05400	取得投資性不動產	(358,228)	-
B07100	預付設備款增加	(168,903)	(54,614)
B07500	收取之利息	827	2,263
B07600	收取子公司、關聯企業及合資股利	47,402	43,239
B09900	收取其他股利	<u>4,275</u>	<u>-</u>
BBBB	投資活動之淨現金流出	<u>(681,874)</u>	<u>(594,269)</u>
籌資活動之現金流量			
C09900	支付債務發行成本	-	(100)
C00200	短期借款減少	500,000	(299,505)
C01700	償還長期借款	(33,334)	(33,333)
C03000	存入保證金增加	20,403	-
C03100	存入保證金返還	-	(2,212)
C04500	支付現金股利	(1,059,925)	(562,059)
C04020	租賃負債本金償還	<u>(3,959)</u>	<u>(5,098)</u>
CCCC	籌資活動之淨現金流出	<u>(576,815)</u>	<u>(902,307)</u>
EEEE	本期現金及約當現金增加(減少)數	437,793	(216,402)
E00100	期初現金及約當現金餘額	<u>1,265,076</u>	<u>1,481,478</u>
E00200	期末現金及約當現金餘額	<u>\$ 1,702,869</u>	<u>\$ 1,265,076</u>

後附之附註係本個體財務報告之一部分。

董事長：陳朝旺



經理人：陳朝旺



會計主管：黃琪婷



泰博科技股份有限公司

個體財務報表附註

民國 110 年及 109 年 1 月 1 日至 12 月 31 日

(除另註明外，金額以新台幣仟元為單位)

一、公司沿革

泰博科技股份有限公司(以下稱「本公司」)係於 87 年 5 月設立於新北市之股份有限公司，並於同年 5 月開始營業，所營業務主要為各種電子零組件、醫療器材之研發、製造及買賣等業務。

本公司股票自 99 年 12 月起在財團法人中華民國證券櫃檯買賣中心上櫃買賣。

本個體財務報告係以本公司之功能性貨幣新台幣表達。

二、通過財務報告之日期及程序

本個體財務報告於 111 年 3 月 8 日經董事會通過。

三、新發布及修訂準則及解釋之適用

- (一) 首次適用金融監督管理委員會(以下稱「金管會」)認可並發布生效之國際財務報導準則(IFRS)、國際會計準則(IAS)、解釋(IFRIC)及解釋公告(SIC)(以下稱「IFRSs」)

適用修正後之金管會認可並發布生效之 IFRSs 將不致造成本公司會計政策之重大變動。

- (二) 111 年適用之金管會認可之 IFRSs

<u>新發布 / 修正 / 修訂準則及解釋</u>	<u>IASB 發布之生效日</u>
「IFRSs 2018-2020 之年度改善」	2022 年 1 月 1 日(註 1)
IFRS 3 之修正「對觀念架構之引述」	2022 年 1 月 1 日(註 2)
IAS 16 之修正「不動產、廠房及設備：達到預定使用狀態前之價款」	2022 年 1 月 1 日(註 3)
IAS 37 之修正「虧損性合約—履行合約之成本」	2022 年 1 月 1 日(註 4)

註 1：IFRS 9 之修正適用於 2022 年 1 月 1 日以後開始之年度報導期間所發生之金融負債之交換或條款修改；IAS 41「農業」之修正適用於 2022 年 1 月 1 日以後開始之年度報導期間之公允

價值衡量；IFRS 1「首次採用 IFRSs」之修正係追溯適用於 2022 年 1 月 1 日以後開始之年度報導期間。

註 2：收購日在年度報導期間開始於 2022 年 1 月 1 日以後之企業合併適用此項修正。

註 3：於 2021 年 1 月 1 日以後始達管理階層預期運作方式之必要地點及狀態之廠房、不動產及設備適用此項修正。

註 4：於 2022 年 1 月 1 日尚未履行所有義務之合約適用此項修正。

截至本個體財務報告通過發布日止，本公司仍持續評估其他準則、解釋之修正對財務狀況與財務績效之影響，相關影響待評估完成時予以揭露。

(三) IASB 已發布但尚未經金管會認可並發布生效之 IFRSs

新發布 / 修正 / 修訂準則及解釋	IASB 發布之生效日(註1)
IFRS 10 及 IAS 28 之修正「投資者與其關聯企業或合資間之資產出售或投入」	未 定
IFRS 17「保險合約」	2023 年 1 月 1 日
IFRS 17 之修正	2023 年 1 月 1 日
IFRS 17 之修正「初次適用 IFRS 17 及 IFRS 9—比較資訊」	2023 年 1 月 1 日
IAS 1 之修正「負債分類為流動或非流動」	2023 年 1 月 1 日
IAS 1 之修正「會計政策之揭露」	2023 年 1 月 1 日 (註 2)
IAS 8 之修正「會計估計之定義」	2023 年 1 月 1 日 (註 3)
IAS 12 之修正「與單一交易所產生之資產及負債有關之遞延所得稅」	2023 年 1 月 1 日 (註 4)

註 1：除另註明外，上述新發布 / 修正 / 修訂準則或解釋係於各該日期以後開始之年度報導期間生效。

註 2：於 2023 年 1 月 1 日以後開始之年度報導期間推延適用此項修正。

註 3：於 2023 年 1 月 1 日以後開始之年度報導期間所發生之會計估計變動及會計政策變動適用此項修正。

註 4：除於 2022 年 1 月 1 日就租賃及除役義務之暫時性差異認列遞延所得稅外，該修正係適用於 2022 年 1 月 1 日以後所發生之交易。

1. IAS 1 之修正「負債分類為流動或非流動」

該修正係釐清判斷負債是否分類為非流動時，應評估本公司於報導期間結束日是否具有遞延清償期限至報導期間後至少 12 個月之權利。若本公司於報導期間結束日具有該權利，無論本公司是否預期將行使該權利，負債係分類為非流動。該修正並釐清，若本公司須遵循特定條件始具有遞延清償負債之權利，本公司必須於報導期間結束日已遵循特定條件，即使貸款人係於較晚日期測試本公司是否遵循該等條件亦然。

該修正規定，為負債分類之目的，前述清償係指移轉現金、其他經濟資源或本公司之權益工具予交易對方致負債之消滅。惟若負債之條款，可能依交易對方之選擇，以移轉本公司之權益工具而導致其清償，且若該選擇權依 IAS 32「金融工具：表達」之規定係單獨認列於權益，則前述條款並不影響負債之分類。

2. IAS 1 之修正「會計政策之揭露」

該修正明訂本公司應依重大之定義，決定應揭露之重大會計政策資訊。若會計政策資訊可被合理預期將影響一般用途財務報表之主要使用者以該等財務報表為基礎所作之決策，則該會計政策資訊係屬重大。該修正並釐清：

- 與不重大之交易、其他事項或情況相關之會計政策資訊係屬不重大，本公司無需揭露該等資訊。
- 本公司可能因交易、其他事項或情況之性質而判斷相關會計政策資訊屬重大，即使金額不重大亦然。
- 並非與重大交易、其他事項或情況相關之所有會計政策資訊皆屬重大。

此外，該修正並舉例說明若會計政策資訊係與重大交易、其他事項或情況相關，且有下列情況時，該資訊可能屬重大：

- (1) 本公司於報導期間改變會計政策，且該變動導致財務報表資訊之重大變動；
- (2) 本公司自準則允許之選項中選擇其適用之會計政策；

- (3) 因缺乏特定準則之規定，本公司依 IAS 8「會計政策、會計估計變動及錯誤」建立之會計政策；
- (4) 本公司揭露其須運用重大判斷或假設所決定之相關會計政策；或
- (5) 涉及複雜之會計處理規定且財務報表使用者仰賴該等資訊方能了解該等重大交易、其他事項或情況。

3. IAS 8 之修正「會計估計之定義」

該修正明訂會計估計係指財務報表中受衡量不確定性影響之貨幣金額。本公司於適用會計政策時，可能須以無法直接觀察而必須估計之貨幣金額衡量財務報表項目，故須使用衡量技術及輸入值建立會計估計以達此目的。衡量技術或輸入值之變動對會計估計之影響若非屬前期錯誤之更正，該等變動係屬會計估計變動。

截至本個體財務報告通過發布日止，本公司仍持續評估其他準則、解釋之修正對財務狀況與財務績效之影響，相關影響待評估完成時予以揭露。

四、重大會計政策之彙總說明

(一) 遵循聲明

本個體財務報告係依照證券發行人財務報告編製準則編製。

(二) 編製基礎

除按公允價值衡量之金融工具外，本個體財務報告係依歷史成本基礎編製。

公允價值衡量依照相關輸入值之可觀察程度及重要性分為第 1 等級至第 3 等級：

1. 第 1 等級輸入值：係指於衡量日可取得之相同資產或負債於活躍市場之報價（未經調整）。
2. 第 2 等級輸入值：係指除第 1 等級之報價外，資產或負債直接（亦即價格）或間接（亦即由價格推導而得）之可觀察輸入值。
3. 第 3 等級輸入值：係指資產或負債之不可觀察之輸入值。

本公司於編製個體財務報告時，對投資子公司及關聯企業係採權益法處理。為使本個體財務報告之本年度損益、其他綜合損益及權益與本公司合併財務報告中歸屬於本公司業主之本年度損益、其他綜合損益及權益相同，個體基礎與合併基礎下若干會計處理差異係調整「採用權益法之投資」暨相關權益項目。

(三) 資產與負債區分流動與非流動之標準

流動資產包括：

1. 主要為交易目的而持有之資產；
2. 預期於資產負債表日後 12 個月內實現之資產；及
3. 現金及約當現金（但不包括於資產負債表日後逾 12 個月用以交換或清償負債而受到限制者）。

流動負債包括：

1. 主要為交易目的而持有之負債；
2. 於資產負債表日後 12 個月內到期清償之負債，以及
3. 不能無條件將清償期限遞延至資產負債表日後至少 12 個月之負債。

非屬上述流動資產或流動負債者，係分類為非流動資產或非流動負債。

(四) 外幣

本公司編製財務報告時，以本公司功能性貨幣以外之貨幣（外幣）交易者，依交易日匯率換算為功能性貨幣記錄。

外幣貨幣性項目於每一資產負債表日以收盤匯率換算。因交割貨幣性項目或換算貨幣性項目產生之兌換差額，於發生當期認列於損益。

以公允價值衡量之外幣非貨幣性項目係以決定公允價值當日之匯率換算，所產生之兌換差額列為當期損益，惟屬公允價值變動認列於其他綜合損益者，其產生之兌換差額列於其他綜合損益。

以歷史成本衡量之外幣非貨幣性項目係以交易日之匯率換算，不再重新換算。

於編製個體財務報告時，國外營運機構（包含營運所在國家或使用之貨幣與本公司不同之子公司、關聯企業、合資或分公司）之資產及負債以每一資產負債表日匯率換算為新台幣。收益及費損項目係以當期平均匯率換算，所產生之兌換差額列於其他綜合損益。

(五) 存 貨

存貨包括原物料、製成品、商品及在製品。存貨係以成本與淨變現價值孰低衡量，比較成本與淨變現價值時除同類別存貨外係以個別項目為基礎。淨變現價值係指在正常情況下之估計售價減除至完工尚需投入之估計成本及完成出售所需之估計成本後之餘額。存貨成本之計算係採加權平均法。

(六) 投資子公司

本公司採用權益法處理對子公司之投資。

子公司係指本公司具有控制之個體。

權益法下，投資原始依成本認列，取得日後帳面金額係隨本公司所享有之子公司損益及其他綜合損益份額與利潤分配而增減。此外，針對本公司可享有子公司其他權益之變動係按持股比例認列。

當本公司對子公司所有權權益之變動未導致喪失控制者，係作為權益交易處理。投資帳面金額與所支付或收取對價之公允價值間之差額，係直接認列為權益。

當本公司對子公司之損失份額等於或超過其在該子公司之權益（包括權益法下子公司之帳面金額及實質上屬於本公司對該子公司淨投資組成部分之其他長期權益）時，係繼續按持股比例認列損失。

取得成本超過本公司於取得日所享有子公司可辨認資產及負債淨公允價值份額之數額列為商譽，該商譽係包含於該投資之帳面金額且不得攤銷；本公司於取得日所享有子公司可辨認資產及負債淨公允價值份額超過取得成本之數額列為當期收益。

本公司評估減損時，係以財務報告整體考量現金產生單位並比較其可回收金額與帳面金額。嗣後若資產可回收金額增加時，將減損損失之迴轉認列為利益，惟資產於減損損失迴轉後之帳面金額，

不得超過該項資產在未認列減損損失之情況下，減除應提列攤銷後之帳面金額。歸屬於商譽之減損損失不得於後續期間迴轉。

當喪失對子公司控制時，本公司係按喪失控制日之公允價值衡量其對前子公司之剩餘投資，剩餘投資之公允價值及任何處分價款與喪失控制當日之投資帳面金額之差額，列入當期損益。此外，於其他綜合損益中所認列與該子公司有關之所有金額，其會計處理係與本公司直接處分相關資產或負債所必須遵循之基礎相同。

本公司與子公司之順流交易未實現損益於個體財務報告予以銷除。本公司與子公司之逆流及側流交易所產生之損益，僅在與本公司對子公司權益無關之範圍內，認列於個體財務報告。

(七) 不動產、廠房及設備

不動產、廠房及設備係以成本認列，後續以成本減除累計折舊及累計減損損失後之金額衡量。

不動產、廠房及設備於耐用年限內按直線基礎，對每一重大部分單獨提列折舊。本公司至少於每一年度結束日對估計耐用年限、殘值及折舊方法進行檢視，並推延適用會計估計變動之影響。

不動產、廠房及設備除列時，淨處分價款與該資產帳面金額間之差額係認列於損益。

(八) 投資性不動產

投資性不動產係為賺取租金或資本增值或兩者兼具而持有之不動產。投資性不動產亦包括目前尚未決定未來用途所持有之土地。

自有之投資性不動產原始以成本（包括交易成本）衡量，後續以成本減除累計折舊及累計減損損失後之金額衡量。

投資性不動產除列時，淨處分價款與該資產帳面金額間之差額係認列於損益。

(九) 無形資產

1. 單獨取得

單獨取得之有限耐用年限無形資產原始以成本衡量，後續係以成本減除累計攤銷及累計減損損失後之金額衡量。無形資產於耐用年限內按直線基礎進行攤銷，本公司至少於每一年度

結束日對估計耐用年限、殘值及攤銷方法進行檢視，並推延適用會計估計變動之影響。非確定耐用年限無形資產係以成本減除累計減損損失列報。

2. 除 列

無形資產除列時，淨處分價款與該資產帳面金額間之差額係認列於當期損益。

(十) 不動產、廠房及設備、使用權資產、投資性不動產及無形資產之減損

本公司於每一資產負債表日評估是否有任何跡象顯示不動產、廠房及設備、使用權資產、投資性不動產及無形資產可能已減損。若有任一減損跡象存在，則估計該資產之可回收金額。倘無法估計個別資產之可回收金額，本公司估計該資產所屬現金產生單位之可回收金額。共用資產係依合理一致基礎分攤至個別現金產生單位。

可回收金額為公允價值減出售成本與其使用價值之較高者。個別資產或現金產生單位之可回收金額若低於其帳面金額時，將該資產或現金產生單位之帳面金額調減至其可回收金額，減損損失係認列於損益。

因客戶合約所認列之存貨、不動產、廠房及設備及無形資產先依存貨減損規定及上述規定認列減損，次依合約成本相關資產之帳面金額超過提供相關商品或勞務預期可收取之對價剩餘金額扣除直接相關成本後之金額認列為減損損失，續將合約成本相關資產之帳面金額計入所屬現金產生單位，以進行現金產生單位之減損評估。

當減損損失於後續迴轉時，該資產或現金產生單位之帳面金額調增至修訂後之可回收金額，惟增加後之帳面金額以不超過該資產或現金產生單位若未於以前年度認列減損損失時所決定之帳面金額（減除攤銷或折舊）。減損損失之迴轉係認列於損益。

(十一) 金融工具

金融資產與金融負債於本公司成為該工具合約條款之一方時認列於個體資產負債表。

原始認列金融資產與金融負債時，若金融資產或金融負債非屬透過損益按公允價值衡量者，係按公允價值加計直接可歸屬於取得或發行金融資產或金融負債之交易成本衡量。直接可歸屬於取得或發行透過損益按公允價值衡量之金融資產或金融負債之交易成本，則立即認列為損益。

1. 金融資產

金融資產之慣例交易係採交易日會計認列及除列。

(1) 衡量種類

本公司所持有之金融資產種類為透過損益按公允價值衡量之金融資產、按攤銷後成本衡量之金融資產及透過其他綜合損益按公允價值衡量之權益工具投資。

A. 透過損益按公允價值衡量之金融資產

透過損益按公允價值衡量之金融資產包括強制透過損益按公允價值衡量之金融資產。強制透過損益按公允價值衡量之金融資產包括本公司未指定透過其他綜合損益按公允價值衡量之權益工具投資，及不符合分類為按攤銷後成本衡量或透過其他綜合損益按公允價值衡量之債務工具投資。

透過損益按公允價值衡量之金融資產係按公允價值衡量，其再衡量產生之利益或損失（不包含該金融資產所產生之任何股利或利息）係認列於損益。公允價值之決定方式請參閱附註二九。

B. 按攤銷後成本衡量之金融資產

本公司投資金融資產若同時符合下列兩條件，則分類為按攤銷後成本衡量之金融資產：

- a. 係於某經營模式下持有，該模式之目的係持有金融資產以收取合約現金流量；及
- b. 合約條款產生特定日期之現金流量，該等現金流量完全為支付本金及流通在外本金金額之利息。

按攤銷後成本衡量之金融資產（包括現金及約當現金、按攤銷後成本衡量之應收帳款、應收票據與其他應收款及存出保證金）於原始認列後，係以有效利息法決定之總帳面金額減除任何減損損失之攤銷後成本衡量，任何外幣兌換損益則認列於損益。

除下列兩種情況外，利息收入係以有效利率乘以金融資產總帳面金額計算：

- a. 購入或創始之信用減損金融資產，利息收入係以信用調整後有效利率乘以金融資產攤銷後成本計算。
- b. 非屬購入或創始之信用減損，但後續變成信用減損之金融資產，應自信用減損後之次一報導期間起以有效利率乘以金融資產攤銷後成本計算利息收入。

信用減損金融資產係指發行人或債務人已發生重大財務困難、違約、債務人很有可能聲請破產或其他財務重整或由於財務困難而使金融資產之活絡市場消失。

約當現金包括自取得日起 3 個月內、高度流動性、可隨時轉換成定額現金且價值變動風險甚小之定期存款，係用於滿足短期現金承諾。

C. 透過其他綜合損益按公允價值衡量之權益工具投資

本公司於原始認列時，可作一不可撤銷之選擇，將非持有供交易且非企業合併收購者所認列或有對價之權益工具投資，指定透過其他綜合損益按公允價值衡量。

透過其他綜合損益按公允價值衡量之權益工具投資係按公允價值衡量，後續公允價值變動列報於其他綜合損益，並累計於其他權益中。於投資處分時，累積損益直接移轉至保留盈餘，並不重分類為損益。

透過其他綜合損益按公允價值衡量之權益工具投資之股利於本公司收款之權利確立時認列於損益中，除非該股利明顯代表部分投資成本之回收。

(2) 金融資產及合約資產之減損

本公司於每一資產負債表日按預期信用損失評估按攤銷後成本衡量之金融資產（含應收帳款）、透過其他綜合損益按公允價值衡量之債務工具投資、應收租賃款及合約資產之減損損失。

應收帳款、應收租賃款及合約資產按存續期間預期信用損失認列備抵損失。其他金融資產係先評估自原始認列後信用風險是否顯著增加，若未顯著增加，則按 12 個月預期信用損失認列備抵損失，若已顯著增加，則按存續期間預期信用損失認列備抵損失。

預期信用損失係以發生違約之風險作為權重之加權平均信用損失。12 個月預期信用損失係代表金融工具於報導日後 12 個月內可能違約事項所產生之預期信用損失，存續期間預期信用損失則代表金融工具於預期存續期間所有可能違約事項產生之預期信用損失。

本公司為內部信用風險管理目的，在不考量所持有擔保品之前提下，判定下列情況代表金融資產已發生違約：

- A. 有內部或外部資訊顯示債務人已不可能清償債務。
- B. 逾期超過 240 天，除非有合理且可佐證之資訊顯示延後之違約基準更為適當。

所有金融資產之減損損失係藉由備抵帳戶調降其帳面金額，惟透過其他綜合損益按公允價值衡量之債務工具投資之備抵損失係認列於其他綜合損益，並不減少其帳面金額。

(3) 金融資產之除列

本公司僅於對來自金融資產現金流量之合約權利失效，或已移轉金融資產且該資產所有權之幾乎所有風險及報酬已移轉予其他企業時，始將金融資產除列。

按攤銷後成本衡量之金融資產整體除列時，其帳面金額與所收取對價間之差額係認列於損益。透過其他綜合損益按公允價值衡量之債務工具投資整體除列時，其帳面金額與所收取對價加計已認列於其他綜合損益之任何累計利益或損失之總和間之差額係認列於損益。透過其他綜合損益按公允價值衡量之權益工具投資整體除列時，累積損益直接移轉至保留盈餘，並不重分類為損益。

2. 權益工具

本公司發行之債務及權益工具係依據合約協議之實質與金融負債及權益工具之定義分類為金融負債或權益。

本公司發行之權益工具係以取得之價款扣除直接發行成本後之金額認列。

再取回本公司本身之權益工具係於權益項下認列與減除。購買、出售、發行或註銷本公司本身之權益工具不認列於損益。

3. 金融負債

(1) 後續衡量

所有金融負債係以有效利息法按攤銷後成本衡量。

(2) 金融負債之除列

除列金融負債時，其帳面金額與所支付對價（包含任何所移轉之非現金資產或承擔之負債）間之差額認列為損益。

4. 可轉換公司債

本公司發行之複合金融工具（可轉換公司債）係依據合約協議之實質與金融負債及權益工具之定義，於原始認列時將其組成部分分別分類為金融負債及權益。

原始認列時，負債組成部分之公允價值係以類似之不可轉換工具當時市場利率估算，並於執行轉換或到期日前，以有效利息法計算之攤銷後成本衡量。屬嵌入非權益衍生工具之負債組成部分則以公允價值衡量。

分類為權益之轉換權係等於該複合工具整體公允價值減除經單獨決定之負債組成部分公允價值之剩餘金額，經扣除所得稅影響數後認列為權益，後續不再衡量。於該轉換權被執行時，其相關之負債組成部分及於權益之金額將轉列股本及資本公積－發行溢價。可轉換公司債之轉換權若於到期日仍未被執行，該認列於權益之金額將轉列資本公積－發行溢價。

發行可轉換公司債之相關交易成本，係按分攤總價款之比例分攤至該工具之負債（列入負債帳面金額）及權益組成部分（列入權益）。

(十二) 收入認列

本公司於客戶合約辨認履約義務後，將交易價格分攤至各履約義務，並於滿足各履約義務時認列收入。

商品銷貨收入

商品銷貨收入來自試紙及血糖機等醫療器材產品之銷售。由於試紙及血糖機等醫療器材等起運時，客戶對商品已有訂定價格與使用之權利且負有再銷售之主要責任，並承擔商品陳舊過時風險，合併公司係於該時點認列收入及應收帳款。商品銷售之預收款項，於產品運抵前係認列為合約負債。

(十三) 租 賃

本公司於合約成立日評估合約是否係屬（或包含）租賃。

1. 本公司為出租人

當租賃條款係移轉附屬於資產所有權之幾乎所有風險與報酬予承租人，則將其分類為融資租賃。所有其他租賃則分類為營業租賃。

營業租賃下，減除租賃誘因後之租賃給付係按直線基礎於相關租賃期間內認列為收益。因取得營業租賃所發生之原始直接成本，係加計至標的資產之帳面金額，並按直線基礎於租賃期間內認列為費用。

當租賃同時包含土地及建築物要素時，本公司係依附屬於各要素所有權之幾乎所有風險與報酬是否已移轉予承租人以評估各要素之分類係為融資租賃或營業租賃。租賃給付按合約成立日土地及建築物租賃權利之公允價值相對比例分攤予土地及建築物。若租賃給付能可靠地分攤至此兩項要素，各要素係按所適用之租賃分類處理。若租賃給付無法可靠地分攤至此兩項要素，則整體租賃係分類為融資租賃，惟若此兩項要素均明顯符合營業租賃標準，則整體租賃分類為營業租賃。

2. 本公司為承租人

除適用認列豁免之低價值標的資產租賃及短期租賃之租賃給付係按直線基礎於租賃期間內認列為費用，其他租賃皆於租賃開始日認列使用權資產及租賃負債。

使用權資產原始按成本（包含租賃負債之原始衡量金額、租賃開始日前支付之租賃給付減除收取之租賃誘因、原始直接成本及復原標的資產之估計成本）衡量，後續按成本減除累計折舊及累計減損損失後之金額衡量，並調整租賃負債之再衡量數。使用權資產係單獨表達於個體資產負債表。

使用權資產採直線基礎自租賃開始日起至耐用年限屆滿時或租賃期間屆滿時兩者之較早者提列折舊。

租賃負債原始按租賃給付（包含固定給付）之現值衡量。若租賃隱含利率容易確定，租賃給付使用該利率折現。若該利率並非容易確定，則使用承租人增額借款利率。

後續，租賃負債採有效利息法按攤銷後成本基礎衡量，且利息費用係於租賃期間分攤。若租賃期間、殘值保證下預期支付金額、標的資產購買選擇權之評估或用於決定租賃給付之指數或費率變動導致未來租賃給付有變動，本公司再衡量租賃負債，並相對調整使用權資產，惟若使用權資產之帳面金額已減至零，則剩餘之再衡量金額認列於損益中。租賃負債係單獨表達於個體資產負債表。

(十四) 借款成本

直接可歸屬於取得、建造或生產符合要件之資產之借款成本，係作為該資產成本之一部分，直到該資產達到預定使用或出售狀態之幾乎所有必要活動已完成為止。

特定借款如於符合要件之資本支出發生前進行暫時投資而賺取之投資收入，係自符合資本化條件之借款成本中減除。

除上述外，所有其他借款成本係於發生當期認列為損益。

(十五) 政府補助

政府補助僅於可合理確信本公司將遵循政府補助所附加之條件，且將可收到該項補助時，始予以認列。

與收益有關之政府補助係於其意圖補償之相關成本於本公司認列為費用之期間內，按有系統之基礎認列於其他收入。以本公司應購買、建造或其他方式取得非流動資產為條件之政府補助係認列為遞延收入，並以合理且有系統之基礎於相關資產耐用年限期間轉列損益。

若政府補助係用於補償已發生之費用或損失，或係以給與本公司立即財務支援為目的且無未來相關成本，則於其可收取之期間認列於損益。

(十六) 員工福利

1. 短期員工福利

短期員工福利相關負債係以換取員工服務而預期支付之非折現金額衡量。

2. 退職後福利

確定提撥退休計畫之退休金係於員工提供服務之期間將應提撥之退休金數額認列為費用。

(十七) 所得稅

所得稅費用係當期所得稅及遞延所得稅之總和。

1. 當期所得稅

本公司依所得稅申報轄區所制定之法規決定當期所得（損失），據以計算應付（可回收）之所得稅。

依中華民國所得稅法規定計算之未分配盈餘加徵所得稅，係於股東會決議年度認列。

以前年度應付所得稅之調整，列入當期所得稅。

2. 遞延所得稅

遞延所得稅係依帳載資產及負債帳面金額與計算課稅所得之課稅基礎二者所產生之暫時性差異計算。

遞延所得稅負債一般係就所有應課稅暫時性差異予以認列，而遞延所得稅資產則於很有可能具有課稅所得以供可減除暫時性差異及研究發展等支出，所產生之所得稅抵減使用時認列。

與投資子公司及關聯企業及聯合協議相關之應課稅暫時性差異皆認列遞延所得稅負債，惟本公司若可控制暫時性差異迴轉之時點，且該暫時性差異很有可能於可預見之未來不會迴轉者除外。與此類投資有關之可減除暫時性差異，僅於其很有可能具有足夠課稅所得用以實現暫時性差異之利益，且於可預見之未來預期將迴轉的範圍內，予以認列遞延所得稅資產。

遞延所得稅資產之帳面金額於每一資產負債表日予以重新檢視，並針對已不再很有可能具有足夠之課稅所得以供其回收所有或部分資產者，調減帳面金額。原未認列為遞延所得稅資產者，亦於每一資產負債表日予以重新檢視，並在未來很有可能產生課稅所得以供其回收所有或部分資產者，調增帳面金額。

遞延所得稅資產及負債係以預期負債清償或資產實現當期之稅率衡量，該稅率係以資產負債表日已立法或已實質性立法之稅率及稅法為基礎。遞延所得稅負債及資產之衡量係反映本公司於資產負債表日預期回收或清償其資產及負債帳面金額之方式所產生之租稅後果。

3. 當期及遞延所得稅

當期及遞延所得稅係認列於損益，惟與認列於其他綜合損益或直接計入權益之項目相關之當期及遞延所得稅係分別認列於其他綜合損益或直接計入權益。

五、重大會計判斷、估計及假設不確定性之主要來源

本公司於採用會計政策時，對於不易自其他來源取得相關資訊者，管理階層必須基於歷史經驗及其他攸關之因素作出相關之判斷、估計及假設。實際結果可能與估計有所不同。

本公司將新型冠狀病毒肺炎疫情近期在我國之發展及對經濟環境可能之影響，納入對現金流量推估、成長率、折現率、獲利能力等相關重大會計估計之考量，管理階層將持續檢視估計與基本假設。若估計之修正僅影響當期，則於修正當期認列；若會計估計之修正同時影響當期及未來期間，則於修正當期及未來期間認列。

六、現金及約當現金

	110年12月31日	109年12月31日
庫存現金及週轉金	\$ 2,197	\$ 2,782
銀行支票及活期存款	<u>1,700,672</u>	<u>1,262,294</u>
	<u>\$ 1,702,869</u>	<u>\$ 1,265,076</u>

七、透過損益按公允價值衡量之金融工具

	110年12月31日	109年12月31日
<u>金融資產—流動</u>		
強制透過損益按公允價值衡量		
公司債贖回權價值	\$ 1,259	\$ 3,589
國內上市（櫃）股票	<u>177,475</u>	<u>-</u>
	<u>\$ 178,734</u>	<u>\$ 3,589</u>

八、透過其他綜合損益按公允價值衡量之金融資產

	110年12月31日	109年12月31日
<u>非流動</u>		
透過其他綜合損益按公允價值		
衡量之權益工具投資	<u>\$ 33,422</u>	<u>\$ 32,711</u>
<u>非流動</u>		
國外投資		
昆山華創毅達生醫股權投		
資企業（有限合夥）	<u>\$ 33,422</u>	<u>\$ 32,711</u>

本公司依中長期策略目的投資昆山華創毅達生醫股權投資企業（有限合夥），並預期透過長期投資獲利。本公司管理階層認為若將該

等投資之短期公允價值波動列入損益，與前述長期投資規劃並不一致，因此選擇指定該等投資為透過其他綜合損益按公允價值衡量。

九、按攤銷後成本衡量之金融資產

	<u>110年12月31日</u>	<u>109年12月31日</u>
流動		
質押定存單	<u>\$ 9,548</u>	<u>\$ 9,674</u>

(一) 按攤銷後成本衡量之金融資產相關信用風險及減損評估資訊，參閱附註十。

(二) 按攤銷後成本衡量之金融資產質押之資訊，參閱附註三一。

十、債務工具投資之信用風險管理

本公司投資之債務工具為按攤銷後成本衡量之金融資產：

	<u>110年12月31日</u>	<u>109年12月31日</u>
總帳面金額	\$ 9,548	\$ 9,674
備抵損失	-	-
攤銷後成本	<u>\$ 9,548</u>	<u>\$ 9,674</u>

銀行存款及其他金融工具之信用風險，係由本公司各財務部門衡量並監控。由於本公司之交易對象及履約他方均係信用良好之銀行及具投資等級以上之金融機構及公司組織，無重大之違約疑慮，故無重大之信用風險。本公司現行信用風險評等機制及各信用等級債務工具投資之總帳面金額如下：

信用等級	定義	預期信用 損失認列基礎	預期信用 損失率	110年12月31日 總帳面金額	109年12月31日 總帳面金額
正常	債務人之信用風險低，且有充分能力清償合約現金流量	12個月預期信用 損失	0%	<u>\$ 9,548</u>	<u>\$ 9,674</u>

十一、應收帳款

	<u>110年12月31日</u>	<u>109年12月31日</u>
應收票據		
按攤銷後成本衡量		
總帳面金額—非關係人	\$ 1,064	\$ 67
總帳面金額—關係人	<u>39,551</u>	<u>4,302</u>
總帳面金額	<u>\$ 40,615</u>	<u>\$ 4,369</u>

(接次頁)

(承前頁)

	<u>110年12月31日</u>	<u>109年12月31日</u>
<u>應收帳款</u>		
按攤銷後成本衡量		
總帳面金額－非關係人	\$ 598,916	\$ 485,992
總帳面金額－關係人	<u>597,498</u>	<u>602,706</u>
小計	1,196,414	1,088,698
減：備抵損失	(<u>32,786</u>)	(<u>38,499</u>)
	<u>\$ 1,163,628</u>	<u>\$ 1,050,199</u>
<u>催收款</u>		
按攤銷後成本衡量		
總帳面金額	\$ 105,013	\$ 88,683
減：備抵損失	(<u>105,013</u>)	(<u>88,683</u>)
	<u>\$ -</u>	<u>\$ -</u>
<u>其他應收款</u>		
按攤銷後成本衡量		
總帳面金額－非關係人	\$ 12,289	\$ 19,381
總帳面金額－關係人	<u>21,810</u>	<u>21,709</u>
	<u>\$ 34,099</u>	<u>\$ 41,090</u>

應收帳款及票據

本公司對商品銷售之平均授信期間為當月結 120 天，應收帳款不予計息，為減輕信用風險，本公司管理階層指派專責人員負責授信額度之決定、授信核准及其他監控程序以確保逾期應收款項之回收已採取適當行動。此外，本公司於資產負債表日會逐一複核應收款項之可回收金額以確保無法回收之應收款項已提列適當減損損失。據此，本公司管理階層認為本公司之信用風險已顯著減少。

本公司按存續期間預期信用損失認列應收帳款之備抵損失。存續期間預期信用損失係使用準備矩陣計算，其考量客戶過去違約紀錄與現時財務狀況、產業經濟情勢，並同時考量 GDP 預測及產業展望。因合併公司之信用損失歷史經驗顯示，不同客戶群之損失型態並無顯著差異，因此準備矩陣未進一步區分客戶群，僅以應收帳款逾期天數訂定預期信用損失率。

若有證據顯示交易對方面臨嚴重財務困難且本公司無法合理預期可回收金額，例如交易對方正進行清算或債款已逾期超過 365 天，本公司直接沖銷相關應收帳款，惟仍會持續追索活動，因追索回收之金額則認列於損益。

本公司依準備矩陣衡量應收款項之備抵損失如下：

110 年 12 月 31 日

	未逾期	逾期 1~60 天	逾期 61~90 天	逾期 91~180 天	逾期超過 180 天	合計
預期信用損失率	1.13%	4.64%~9.63%	17.73%	28.46%~59.33%	70.33%~100%	
總帳面金額	\$ 974,224	\$ 191,167	\$ 41,010	\$ 30,339	\$ 105,302	\$ 1,342,042
備抵損失(存續期間預期信用損失)	(4,215)	(11,996)	(7,272)	(9,087)	(105,229)	(137,799)
攤銷後成本	<u>\$ 970,009</u>	<u>\$ 179,171</u>	<u>\$ 33,738</u>	<u>\$ 21,252</u>	<u>\$ 73</u>	<u>\$ 1,204,243</u>

109 年 12 月 31 日

	未逾期	逾期 1~60 天	逾期 61~90 天	逾期 91~180 天	逾期超過 180 天	合計
預期信用損失率	1.56%	7.09%~15.08%	27.47%	41.90%~70.54%	79.18%~100%	
總帳面金額	\$ 942,662	\$ 102,860	\$ 19,432	\$ 27,625	\$ 89,171	\$ 1,181,750
備抵損失(存續期間預期信用損失)	(6,535)	(9,062)	(5,337)	(17,095)	(89,153)	(127,182)
攤銷後成本	<u>\$ 936,127</u>	<u>\$ 93,798</u>	<u>\$ 14,095</u>	<u>\$ 10,530</u>	<u>\$ 18</u>	<u>\$ 1,054,568</u>

應收款項備抵損失之變動資訊如下：

	110年度	109年度
期初餘額	\$ 127,182	\$ 179,791
加：本年度提列(迴轉)減損損失	10,617	(51,125)
減：本年度實際沖銷	-	(1,484)
期末餘額	<u>\$ 137,799</u>	<u>\$ 127,182</u>

十二、存 貨

	110年12月31日	109年12月31日
製成品	\$ 251,822	\$ 278,714
在製品	518,172	386,092
原物料	534,807	698,815
	<u>\$ 1,304,801</u>	<u>\$ 1,363,621</u>

銷貨成本性質如下：

	110年度	109年度
已銷售之存貨成本	\$ 2,893,539	\$ 2,662,714
存貨跌價損失	<u>54,661</u>	<u>63,477</u>
	<u>\$ 2,948,200</u>	<u>\$ 2,726,191</u>

十三、採用權益法之投資

投資子公司

	110年12月31日	109年12月31日
非上市(櫃)公司		
喬聯科技股份有限公司	\$ 35,041	\$ 40,863
泰達精密科技股份有限公司	234,575	231,496
福爾聯合股份有限公司	1,137,584	977,854
亞太遠見股份有限公司	152,200	167,915
泰瑞特科技股份有限公司	<u>61,396</u>	<u>47,401</u>
	<u>\$ 1,620,796</u>	<u>\$ 1,465,529</u>

本公司於資產負債表日對子公司之所有權權益及表決權百分比如下：

子 公 司 名 稱	所有權權益及表決權百分比	
	110年12月31日	109年12月31日
喬聯科技股份有限公司	68.01%	68.01%
泰達精密科技股份有限公司	100.00%	100.00%
福爾聯合股份有限公司	100.00%	100.00%
亞太遠見股份有限公司	100.00%	100.00%
泰瑞特科技股份有限公司	78.26%	78.26%

本公司間接持有之投資子公司明細，請參閱附註三六之附表五。

十四、不動產、廠房及設備

自 用

成 本	自有土地	建築物	機器設備	模 具 設 備	電腦通訊設備	運輸設備	其他設備	未完工程	合 計
110年1月1日餘額	\$ 1,709,714	\$ 958,075	\$ 1,068,213	\$ 416,807	\$ 44,041	\$ 3,756	\$ 45,934	\$ -	\$ 4,246,540
增 添	-	17,818	75,095	25,995	4,835	-	2,831	4,534	131,108
重 分 類	(424,105)	19,040	86,314	5,878	-	-	-	-	(312,873)
處 分	-	(541)	(59,253)	-	(10,273)	-	(335)	-	(70,402)
110年12月31日餘額	<u>\$ 1,285,609</u>	<u>\$ 994,392</u>	<u>\$ 1,170,369</u>	<u>\$ 448,680</u>	<u>\$ 38,603</u>	<u>\$ 3,756</u>	<u>\$ 48,430</u>	<u>\$ 4,534</u>	<u>\$ 3,994,373</u>
累計折舊及減損									
110年1月1日餘額	\$ -	\$ 522,288	\$ 735,116	\$ 374,624	\$ 37,516	\$ 856	\$ 38,852	\$ -	\$ 1,709,252
折舊費用	-	43,657	104,399	37,597	3,949	751	2,745	-	193,098
處 分	-	(418)	(59,253)	-	(10,273)	-	(334)	-	(70,278)
110年12月31日餘額	<u>\$ -</u>	<u>\$ 565,527</u>	<u>\$ 780,262</u>	<u>\$ 412,221</u>	<u>\$ 31,192</u>	<u>\$ 1,607</u>	<u>\$ 41,263</u>	<u>\$ -</u>	<u>\$ 1,832,072</u>
110年12月31日淨額	<u>\$ 1,285,609</u>	<u>\$ 428,865</u>	<u>\$ 390,107</u>	<u>\$ 36,459</u>	<u>\$ 7,411</u>	<u>\$ 2,149</u>	<u>\$ 7,167</u>	<u>\$ 4,534</u>	<u>\$ 2,162,301</u>

(接次頁)

(承前頁)

	自有土地	建築物	機器設備	模具設備	電腦通訊設備	運輸設備	其他設備	未完工程	合計
成本									
109年1月1日餘額	\$ 1,285,609	\$ 930,684	\$ 902,050	\$ 391,641	\$ 42,097	\$ 2,279	\$ 41,108	\$ -	\$ 3,595,468
增 添	424,105	31,644	84,797	23,411	4,776	2,453	4,058	-	575,244
重 分 類	-	-	94,996	1,755	-	-	837	-	97,588
處 分	-	(4,253)	(13,630)	-	(2,832)	(976)	(69)	-	(21,760)
109年12月31日餘額	<u>\$ 1,709,714</u>	<u>\$ 958,075</u>	<u>\$ 1,068,213</u>	<u>\$ 416,807</u>	<u>\$ 44,041</u>	<u>\$ 3,756</u>	<u>\$ 45,934</u>	<u>\$ -</u>	<u>\$ 4,246,540</u>
累計折舊及減損									
109年1月1日餘額	\$ -	\$ 482,448	\$ 627,014	\$ 342,946	\$ 36,542	\$ 1,367	\$ 35,412	\$ -	\$ 1,525,729
折舊費用	-	44,093	121,732	31,678	3,806	465	3,509	-	205,283
處 分	-	(4,253)	(13,630)	-	(2,832)	(976)	(69)	-	(21,760)
109年12月31日餘額	<u>\$ -</u>	<u>\$ 522,288</u>	<u>\$ 735,116</u>	<u>\$ 374,624</u>	<u>\$ 37,516</u>	<u>\$ 856</u>	<u>\$ 38,852</u>	<u>\$ -</u>	<u>\$ 1,709,252</u>
109年12月31日淨額	<u>\$ 1,709,714</u>	<u>\$ 435,787</u>	<u>\$ 333,097</u>	<u>\$ 42,183</u>	<u>\$ 6,525</u>	<u>\$ 2,900</u>	<u>\$ 7,082</u>	<u>\$ -</u>	<u>\$ 2,537,288</u>

本公司之不動產、廠房及設備係以直線基礎按下列耐用年數計提折舊：

建築物	
房屋及主建物	51年
工程系統	3至11年
機器設備	1至10.5年
模具設備	1至6年
電腦通訊設備	3至6年
運輸設備	6年
其他設備	2至8年

本公司設定質押作為借款擔保之不動產、廠房及設備金額，請參閱附註三一。

十五、租賃協議

(一) 使用權資產

	110年12月31日	109年12月31日
使用權資產帳面金額		
運輸設備	<u>\$ 4,253</u>	<u>\$ 6,880</u>
使用權資產之增添	<u>\$ 3,385</u>	<u>\$ 4,998</u>
使用權資產之折舊費用		
運輸設備	<u>\$ 3,895</u>	<u>\$ 5,021</u>

(二) 租賃負債

	110年12月31日	109年12月31日
租賃負債帳面金額		
流動	<u>\$ 2,631</u>	<u>\$ 3,772</u>
非流動	<u>\$ 1,649</u>	<u>\$ 3,144</u>

租賃負債之折現率區間如下：

	<u>110年12月31日</u>	<u>109年12月31日</u>
運輸設備	1.100%~1.134%	1.100%~1.134%

(三) 重要承租活動及條款

本公司承租若干運輸設備以供使用，租賃期間為2~3年。該等租賃協議並無續租或承購權之條款。

(四) 其他租賃資訊

本公司以營業租賃出租自有投資性不動產之協議請分別參閱附註十六。

	<u>110年度</u>	<u>109年度</u>
短期租賃費用	<u>\$ 288</u>	<u>\$ 71</u>
租賃之現金（流出）總額	<u>(\$ 4,247)</u>	<u>(\$ 5,169)</u>

本公司選擇對符合短期及低價值租賃之辦公室、辦公設備及符合低價值資產租賃之若干其他設備租賃適用認列之豁免，不對該等租賃認列相關使用權資產及租賃負債。

十六、投資性不動產

<u>成 本</u>	<u>已 完 工</u> <u>投資性不動產</u>
110年1月1日餘額	\$ 708,930
增 添	358,228
重 分 類	<u>444,105</u>
110年12月31日餘額	<u>\$ 1,511,263</u>
<u>累計折舊及減損</u>	
110年1月1日餘額	\$ 9,258
折舊費用	<u>1,658</u>
110年12月31日餘額	<u>\$ 10,916</u>
110年12月31日淨額	<u>\$ 1,500,347</u>

(接次頁)

(承前頁)

	已 完 工 投 資 性 不 動 產
<u>成 本</u>	
109年1月1日餘額	\$ 708,930
109年12月31日餘額	<u>\$ 708,930</u>
<u>累計折舊及減損</u>	
109年1月1日餘額	\$ 7,646
折舊費用	<u>1,612</u>
109年12月31日餘額	<u>\$ 9,258</u>
109年12月31日淨額	<u>\$ 699,672</u>

投資性不動產係以直線基礎按下列耐用年數計提折舊：

建 築 物 51年

- (一) 本公司座落於台灣新北市三重區之投資性不動產淨額為 25,490 仟元，公允價值未經獨立評價人員評價，僅由本公司管理階層採用市場參與者常用之評價模型進行評價。該評價係參考類似不動產交易價格之市場證據，評價所得之公允價值如下：

	110年12月31日	109年12月31日
公允價值	<u>\$ 78,453</u>	<u>\$ 77,731</u>

- (二) 本公司座落於台灣新北市五股區之投資性不動產淨額為 672,973 仟元，公允價值未經獨立評價人員評價，僅由本公司管理階層採用市場參與者常用之評價模型進行評價。該評價係參考類似不動產交易價格之市場證據，評價所得之公允價值如下：

	110年12月31日	109年12月31日
公允價值	<u>\$ 797,432</u>	<u>\$ 797,879</u>

(三) 本公司座落於台灣新北市新莊區之投資性不動產淨額為 801,884 仟元，公允價值未經獨立評價人員評價，僅由本公司管理階層採用市場參與者常用之評價模型進行評價。該評價係參考類似不動產交易價格之市場證據，評價所得之公允價值如下：

公允價值	<u>110年12月31日</u> <u>\$ 938,329</u>
------	--

本公司之所有投資性不動產皆係自有權益。本公司設定質押作為借款擔保之投資性不動產金額，請參閱附註三一。

十七、借 款

(一) 短期借款

	<u>110年12月31日</u>	<u>109年12月31日</u>
<u>擔保借款</u> (附註三一)		
－銀行借款	\$ 200,000	\$ -
<u>無擔保借款</u>		
－信用額度借款	<u>420,000</u>	<u>120,000</u>
	<u>\$ 620,000</u>	<u>\$ 120,000</u>

銀行週轉性借款之利率於 110 及 109 年度分別為 0.85%~1.1% 及 0.88%。

(二) 長期借款

	<u>110年12月31日</u>	<u>109年12月31日</u>
<u>擔保借款</u> (附註三一)		
銀行借款	\$ 344,444	\$ 377,778
減：列為 1 年內到期部分	(<u>33,333</u>)	(<u>33,333</u>)
長期借款	<u>\$ 311,111</u>	<u>\$ 344,445</u>

該銀行借款係以合併公司自有土地及建築物抵押擔保 (參閱附註三一)，借款到期日為 122 年 6 月 19 日，截至 110 年及 109 年 12 月 31 日止，有效年利率皆為 1.20%。

十八、應付公司債

	110年12月31日	109年12月31日
國內無擔保公司債	\$ 293,200	\$ 403,500
減：應付公司債折價	(3,054)	(5,797)
減：列為一年內到期部分	(290,146)	-
	<u>\$ -</u>	<u>\$ 397,703</u>

國內第二次有擔保可轉換公司債

本公司於 104 年 3 月 16 日發行本公司國內第二次有擔保可轉換公司債，總額陸億元，票面利率為零，至 109 年 3 月 16 日到期。

償還或轉換辦法如下：

- (一) 本公司得於公司債發行滿 1 個月之翌日起至發行期間屆滿前 40 日止，於符合約定條件時，按約定價格向公司債持有人要求贖回公司債。
- (二) 公司債持有人得於公司債發行滿符合約定條件時 3 年之前 40 日內要求本公司以債券面額之 103.03%（賣回年收益率 1%，以複利計算）之利率，以現金贖回本轉換債。
- (三) 公司債持有人於公司債發行日後滿 1 個月之翌日起至到期日止，得隨時向本公司請求依當時之轉換價格轉換為本公司普通股股票，若屆時未轉換，將於到期時以票面金額贖回。
- (四) 本公司於本債券到期時依債券面額之 105.10%（實質收益率為 1%）以現金一次償還。
- (五) 本轉換公司債價格之訂定，係以 104 年 3 月 6 日為轉換價格訂定基準日，取基準日（不含）前三個營業日則依計算之本公司普通股收盤價之簡單算術平均數為基準價格，再以基準價格乘以 115.22% 之轉換議價率，即為本轉換公司債之轉換價格。依上述方式，轉換價格為每股新台幣 135 元。

此可轉換公司債包括負債及權益組成部分，權益組成部分於權益項下以資本公積－認股權表達。負債組成部分原始認列之有效利率為 0.76%。

截至 109 年 12 月 31 日止，已行使轉換權之公司債面額為 599,900 仟元，其中轉列普通股股本計 59,683 仟元，轉換淨額超過轉換之普通股面額轉列資本公積－轉換公司債，轉換溢價計 549,582 仟元；另因行使公司債轉換權，致原始發行認列之資本公積－可轉換公司債認股權減少 15,483 仟元、應付公司債折價減少 4,972 仟元及透過損益按公允價值衡量之金融資產－流動減少 1,246 仟元。

發行價款（減除交易成本 6,672 仟元）	\$ 593,328
權益組成部分（減除分攤至權益之交易成本 174 仟元）	(<u>15,486</u>)
發行日負債組成部分（減除分攤至負債之交易成本 6,498 仟元）	<u>\$ 577,842</u>
109 年 1 月 1 日負債組成部分	\$ 22,363
以有效利率 0.76% 計算之利息	26
應付公司債轉換為普通股	(22,289)
到期還本	(<u>100</u>)
109 年 12 月 31 日負債組成部分	<u>\$ -</u>

國內第三次有擔保可轉換公司債

本公司於 108 年 8 月 21 日發行本公司國內第三次有擔保可轉換公司債，總額壹拾伍億元，票面利率為零，至 113 年 8 月 21 日到期。

償還或轉換辦法如下：

- (一) 本公司得於公司債發行滿 3 個月之翌日起至發行期間屆滿前 40 日止，於符合約定條件時，按約定價格向公司債持有人要求贖回公司債。
- (二) 公司債持有人得於公司債發行滿 3 年之前 40 日內要求本公司以債券面額之 101.51%（賣回年收益率為 0.5%）將其所持有之本轉換債贖回。
- (三) 公司債持有人於公司債發行日後滿 3 個月之翌日起至到期日止，得隨時向本公司請求依當時之轉換價格轉換為本公司普通股股票，若屆時未轉換，將於到期時以票面金額贖回。
- (四) 本公司於本債券到期時依債券面額之 102.53%（到期年收益率為 0.5%）以現金一次償還。

(五) 本轉換公司債價格之訂定，係以 108 年 7 月 31 日為轉換價格訂定基準日，取基準日（不含）前一、三及五個營業日擇一計算之本公司普通股收盤價之簡單算術平均數為基準價格，再以基準價格乘以 105.66% 之轉換議價率，即為本轉換公司債之轉換價格。依上述方式，轉換價格為每股新台幣 128.8 元（原始轉換價格為 140 元，於 109 年 8 月 10 日及 110 年 9 月 26 日因除息而調整為 136.3 元及 128.8 元）。

此可轉換公司債包括負債及權益組成部分，權益組成部分於權益項下以資本公積－認股權表達。負債組成部分原始認列之有效利率為 0.40%。

截至 110 年 12 月 31 日止，已行使轉換權之公司債面額為 1,206,800 仟元，其中轉列普通股股本計 86,611 仟元，轉換淨額超過轉換之普通股面額轉列資本公積－轉換公司債，轉換溢價計 1,230,598 仟元；另因行使公司債轉換權，致原始發行認列之資本公積－可轉換公司債認股權減少 134,737 仟元、應付公司債折價減少 19,370 仟元及透過損益按公允價值衡量之金融資產－流動減少 4,958 仟元。

發行價款（減除交易成本 5,153 仟元）	\$ 1,634,846
權益組成部分（減除分攤至權益之交易成本 528 仟元）	(167,472)
贖賣回全權價值	<u>2,990</u>
發行日負債組成部分（減除分攤至負債之交易成本 4,625 仟元）	1,470,364
以有效利率 0.40% 計算之利息	5,786
應付公司債轉換為普通股	(<u>1,078,447</u>)
109 年 12 月 31 日負債組成部分	397,703
以有效利率 0.40% 計算之利息	1,425
應付公司債轉換為普通股	(<u>108,982</u>)
110 年 12 月 31 日負債組成部分	<u>\$ 290,146</u>

十九、應付帳款

本公司支付貨款之賒帳期間 30~90 天。本公司訂有財務風險管理政策，以確保所有應付款於預先約定之信用期限內償還。

二十、其他負債

	110年12月31日	109年12月31日
<u>流 動</u>		
其他應付款		
應付薪資及獎金	\$ 222,848	\$ 155,262
應付員工酬勞	102,393	120,721
應付董監酬勞	18,984	15,634
應付佣金	35,483	27,021
應付設備款	13,059	22,090
其 他	72,691	65,389
	<u>\$ 465,458</u>	<u>\$ 406,117</u>
其他負債		
合約負債	\$ 100,175	\$ 114,155
其 他	614	1,399
	<u>\$ 100,789</u>	<u>\$ 115,554</u>
<u>非 流 動</u>		
存入保證金	\$ 22,648	\$ 2,245
遞延貸項	175,350	219,501
	<u>\$ 197,998</u>	<u>\$ 221,746</u>

二一、退職後福利計畫

確定提撥計畫

本公司中之本公司所適用「勞工退休金條例」之退休金制度，係屬政府管理之確定提撥退休計畫，依員工每月薪資 6% 提撥退休金至勞工保險局之個人專戶。

二二、權 益

(一) 股 本

普 通 股

	110年12月31日	109年12月31日
額定股數(仟股)	<u>155,000</u>	<u>155,000</u>
額定股本	<u>\$ 1,550,000</u>	<u>\$ 1,550,000</u>
已發行且已收足股款之股數 (仟股)	<u>92,956</u>	<u>92,138</u>
已發行股本	<u>\$ 929,555</u>	<u>\$ 921,381</u>

已發行之普通股每股面額為 10 元，每股享有一表決權及收取股利之權利。

本公司股本變動主係可轉換公司債轉換普通股所致。

(二) 資本公積

	110年12月31日	109年12月31日
<u>得用以彌補虧損、發放現金或撥充股本(1)</u>		
股票發行溢價	\$ 19,563	\$ 249,982
公司債轉換溢價	2,299,694	2,187,398
實際取得子公司股權價格與帳面價值差額	459	459
其他	84,906	84,906
<u>不得作為任何用途</u>		
員工認股權	62,461	62,461
可轉換公司債權益組成項目	32,735	45,050
其他	1,455	1,455
	<u>\$ 2,501,273</u>	<u>\$ 2,631,711</u>

1. 此類資本公積得用以彌補虧損，亦得於公司無虧損時，用以發放現金或撥充股本，惟撥充股本時每年以實收股本之一定比率為限。

(三) 保留盈餘及股利政策

依本公司章程之盈餘分派政策規定，年度決算如有盈餘，依法繳納稅捐，彌補累積虧損後，再提 10% 為法定盈餘公積，其餘再依法令規定提列或迴轉特別盈餘公積；如尚有餘額，併同累積未分配盈餘，由董事會擬具盈餘分配議案，提請股東會決議分派股東股息紅利。修正前後章程之員工及董監事酬勞分派政策，參閱附註二四之(七)員工酬勞及董監事酬勞。

另依據本公司章程規定，股利發放視本公司當時之股本、財務結構、營運狀況及盈餘之考量，盈餘分派得以現金及股票股利為主，惟現金股利不得低於全部股利總額 10%。

法定盈餘公積應提撥至其餘額達公司實收股本總額為止。法定盈餘公積得用以彌補虧損。公司無虧損時，法定盈餘公積超過實收股本總額 25% 之部分除得撥充股本外，尚得以現金分配。

本公司依金管證發字第 1010012865 號函、金管證發字第 1010047490 號函、金管證發字第 1030006415 號及「採用國際財務報導準則 (IFRSs) 後，提列特別盈餘公積之適用疑義問答」等規定提列及迴轉特別盈餘公積。

本公司於 110 年 8 月 6 日及 109 年 5 月 27 日舉行股東常會，分別決議通過 109 及 108 年度盈餘分配案如下：

	109年度	108年度
法定盈餘公積	<u>\$ 152,139</u>	<u>\$ 66,391</u>
特別盈餘公積	<u>(\$ 3,674)</u>	<u>\$ 1,694</u>
現金股利	<u>\$ 829,506</u>	<u>\$ 463,455</u>
每股現金股利 (元)	<u>\$ 9</u>	<u>\$ 5.5</u>

另本公司於 110 年 8 月 6 日及 109 年 5 月 27 日舉行股東常會，分別決議以資本公積 230,419 仟元及 126,397 仟元發放現金股利。

本公司 111 年 3 月 8 日董事會擬議 110 年度盈餘分配案如下：

	110年度
法定盈餘公積	<u>\$ 197,499</u>
特別盈餘公積	<u>\$ 58,107</u>
現金股利	<u>\$ 1,163,837</u>
每股現金股利 (元)	\$ 12.5

有關 110 年度之盈餘分配案尚待預計於 111 年 5 月召開之股東常會決議。

另本公司董事會於 111 年 3 月 8 日決議以資本公積 232,767 仟元發放現金股利。

(四) 其他權益

1. 國外營運機構財務報表換算之兌換差額

	110年度	109年度
期初餘額	<u>(\$ 4,609)</u>	<u>(\$ 10,842)</u>
當期產生		
國外營運機構之換算差額	<u>(58,819)</u>	<u>6,233</u>
本期其他綜合損益	<u>(58,819)</u>	<u>6,233</u>
期末餘額	<u>(\$ 63,428)</u>	<u>(\$ 4,609)</u>

2. 透過其他綜合損益按公允價值衡量之金融資產未實現評價損益

	110年度	109年度
期初餘額	(\$ 4,471)	\$ -
當期產生		
未實現損益		
權益工具	711	(4,471)
本期其他綜合損益	711	(4,471)
期末餘額	(\$ 3,760)	(\$ 4,471)

二三、收 入

	110年度	109年度
客戶合約收入		
商品銷貨收入	\$ 5,269,684	\$ 4,880,319

合約餘額

	110年12月31日	109年12月31日	109年1月1日
應收票據 (附註十一)	\$ 40,615	\$ 4,369	\$ 3,622
應收帳款 (附註十一)	\$ 1,163,628	\$ 1,050,199	\$ 839,339
合約負債			
商品銷售 (附註二十)	\$ 100,175	\$ 114,155	\$ 30,488

二四、本期淨利

(一) 利息收入

	110年度	109年度
銀行存款	\$ 827	\$ 2,263

(二) 其他收入

	110年度	109年度
租金收入	\$ 52,103	\$ 47,162
政府補助收入	1,584	3,416
股利收入	4,275	-
服務費收入	45,050	71,747
退稅收入	7,481	6,434
其 他	20,772	29,912
	<u>\$ 131,265</u>	<u>\$ 158,671</u>

(三) 其他利益及損失

	110年度	109年度
處分不動產、廠房及設備利益	\$ 740	\$ 365
租約修改利益	7	8
淨外幣兌換損失	(114,407)	(60,999)
指定透過損益按公允價值衡 量之金融資產利益	461,238	7,129
其他	(5)	184
	<u>\$ 347,573</u>	<u>(\$ 53,313)</u>

(四) 財務成本

	110年度	109年度
銀行借款利息	\$ 6,482	\$ 5,882
租賃負債之利息	62	89
可轉換公司債利息	1,425	3,669
其他利息費用	26	24
	<u>\$ 7,995</u>	<u>\$ 9,664</u>

(五) 折舊及攤銷

	110年度	109年度
折舊費用依功能別彙總		
營業成本	\$ 153,394	\$ 164,157
營業費用	45,257	47,759
	<u>\$ 198,651</u>	<u>\$ 211,916</u>
攤銷費用依功能別彙總		
營業成本	\$ 780	\$ 741
營業費用	3,056	3,620
	<u>\$ 3,836</u>	<u>\$ 4,361</u>

(六) 員工福利費用

	110年度	109年度
短期員工福利		
退職後福利		
確定提撥計畫	\$ 27,880	\$ 24,899
其他員工福利	932,333	770,429
員工福利費用合計	<u>\$ 960,213</u>	<u>\$ 795,326</u>

(接次頁)

(承前頁)

	110年度	109年度
依功能別彙總		
營業成本	\$ 532,371	\$ 446,987
營業費用	<u>427,842</u>	<u>348,339</u>
	<u>\$ 960,213</u>	<u>\$ 795,326</u>

(七) 員工酬勞及董監事酬勞

本公司係以當年度扣除分派員工及董監酬勞前之稅前利益分別以不低於 3% 及不高於 3% 提撥員工酬勞及董監事酬勞。110 及 109 年度員工酬勞及董監事酬勞分別於 111 年 3 月 8 日及 110 年 3 月 9 日經董事會決議如下：

估列比例

	110年度	109年度
員工酬勞	4.95%	3.26%
董監事酬勞	0.33%	0.40%

金額

	110年度				109年度			
	現	金	股	票	現	金	股	票
員工酬勞	\$ 97,725		\$ -		\$ 63,040		\$ -	
董監事酬勞		6,500		-		7,800		-

年度合併財務報告通過發布日後若金額仍有變動，則依會計估計變動處理，於次一年度調整入帳。

109 及 108 年度員工酬勞及董監事酬勞之實際配發金額與 109 及 108 年度合併財務報告之認列金額並無差異。

有關本公司 110 及 109 年董事會決議之員工酬勞及董監事酬勞資訊，請至台灣證券交易所「公開資訊觀測站」查詢。

(八) 外幣兌換損益

	110年度	109年度
外幣兌換利益總額	\$ 4,723	\$ 45,965
外幣兌換損失總額	(119,130)	(106,964)
淨損失	<u>(\$ 114,407)</u>	<u>(\$ 60,999)</u>

二五、所得稅

(一) 認列於損益之所得稅

所得稅費用之主要組成項目如下：

	<u>110年度</u>	<u>109年度</u>
當期所得稅		
本年度產生者	\$ 330,574	\$ 322,159
未分配盈餘加徵	6,872	-
以前年度之調整	3,209	12,989
投資抵減	<u>(19,920)</u>	<u>(15,401)</u>
	<u>320,735</u>	<u>319,747</u>
遞延所得稅		
本年度產生者	<u>(13,441)</u>	<u>4,669</u>
認列於損益之所得稅費用	<u>\$ 307,294</u>	<u>\$ 324,416</u>

會計所得與所得稅費用調節如下：

	<u>110年度</u>	<u>109年度</u>
繼續營業單位稅前淨利	<u>\$ 2,282,282</u>	<u>\$ 1,845,800</u>
稅前淨利按法定稅率計算之		
所得稅費用	\$ 456,456	\$ 369,160
免稅所得	<u>(142,531)</u>	<u>(42,332)</u>
投資抵減	<u>(19,920)</u>	<u>(15,401)</u>
未分配盈餘加徵	6,872	-
以前年度之當期所得稅費用		
於本年度之調整	3,209	12,989
未認列之可減除暫時性差異	<u>3,208</u>	<u>-</u>
認列於損益之所得稅費用	<u>\$ 307,294</u>	<u>\$ 324,416</u>

(二) 本期所得稅資產與負債

	<u>110年12月31日</u>	<u>109年12月31日</u>
本期所得稅負債		
應付所得稅	<u>\$ 161,767</u>	<u>\$ 221,289</u>

(三) 遞延所得稅資產與負債

遞延所得稅資產及負債之變動如下：

110 年度

	<u>年 初 餘 額</u>	<u>認 列 於 損 益</u>	<u>年 底 餘 額</u>
<u>遞 延 所 得 稅 資 產</u>			
暫時性差異			
未實現兌換損益	\$ 2,310	\$ 3,639	\$ 5,949
不動產、廠房及設備	16,056	(411)	15,645
備抵呆帳	23,073	1,803	24,876
備抵存貨跌價	48,182	10,932	59,114
可轉換公司債	4,615	(3,172)	1,443
應付休假給付	3,752	100	3,852
其 他	6	-	6
	<u>\$ 97,994</u>	<u>\$ 12,891</u>	<u>\$ 110,885</u>

遞 延 所 得 稅 負 債

暫時性差異			
透過損益按公允價值			
衡量之金融資產	<u>(\$ 1,195)</u>	<u>\$ 550</u>	<u>(\$ 645)</u>

109 年度

	<u>年 初 餘 額</u>	<u>認 列 於 損 益</u>	<u>年 底 餘 額</u>
<u>遞 延 所 得 稅 資 產</u>			
暫時性差異			
未實現兌換損益	\$ 8,527	(\$ 6,217)	\$ 2,310
不動產、廠房及設備	16,469	(413)	16,056
備抵呆帳	33,913	(10,840)	23,073
備抵存貨跌價	35,487	12,695	48,182
可轉換公司債	3,881	734	4,615
應付休假給付	2,954	798	3,752
其 他	486	(480)	6
	<u>\$ 101,717</u>	<u>(\$ 3,723)</u>	<u>\$ 97,994</u>

遞 延 所 得 稅 負 債

暫時性差異			
透過損益按公允價值			
衡量之金融資產	<u>(\$ 249)</u>	<u>(\$ 946)</u>	<u>(\$ 1,195)</u>

(四) 所得稅核定情形

本公司之營利事業所得稅申報截至 108 年度以前之申報案件業經稅捐稽徵機關核定。

二六、每股盈餘

單位：每股元

	110年度	109年度
基本每股盈餘	<u>\$ 21.35</u>	<u>\$ 17.08</u>
稀釋每股盈餘	<u>\$ 20.61</u>	<u>\$ 16.36</u>

用以計算每股盈餘之盈餘及普通股加權平均股數如下：

本年度淨利

	110年度	109年度
用以計算基本每股盈餘之淨利	<u>\$ 1,974,988</u>	<u>\$ 1,521,384</u>
具稀釋作用潛在普通股之影響：		
可轉換公司債稅後利息	<u>1,140</u>	<u>2,936</u>
用以計算稀釋每股盈餘之淨利	<u>\$ 1,976,128</u>	<u>\$ 1,524,320</u>

股 數

單位：仟股

	110年度	109年度
用以計算基本每股盈餘之普通 股加權平均股數	<u>92,521</u>	<u>89,084</u>
具稀釋作用潛在普通股之影響：		
員工酬勞	<u>601</u>	<u>404</u>
轉換公司債	<u>2,779</u>	<u>3,708</u>
用以計算稀釋每股盈餘之普通 股加權平均股數	<u>95,901</u>	<u>93,196</u>

若本公司得選擇以股票或現金發放員工酬勞，則計算稀釋每股盈餘時，假設員工酬勞將採發放股票方式，並於該潛在普通股具有稀釋作用時計入加權平均流通在外股數，以計算稀釋每股盈餘。於次年度決議員工酬勞發放股數前計算稀釋每股盈餘時，亦繼續考量該等潛在普通股之稀釋作用。

二七、現金流量資訊

(一) 非現金交易

除已於其他附註揭露外，本公司於 110 及 109 年度進行下列非現金交易之投資活動：

1. 本公司於 110 年度取得公允價值合計 131,108 仟元之不動產、廠房及設備，其他應付款項減少 9,031 仟元，購置不動產、廠房及設備支付現金數共計 140,139 仟元（參閱附註十四）。

2. 本公司 110 年度預付設備款重分類至不動產、廠房及設備及投資性不動產分別為 111,232 仟元及 20,000 仟元(參閱附註十四)。
3. 本公司於 109 年度取得公允價值合計 575,244 仟元之不動產、廠房及設備，其他應付款項減少 1,967 仟元，購置不動產、廠房及設備支付現金數共計 577,211 仟元(參閱附註十四)。
4. 本公司 109 年度預付設備款重分類至不動產、廠房及設備為 97,588 仟元(參閱附註十四)。

(二) 來自籌資活動之負債變動

110 年度

	110年1月1日	現金流量	非 現 金 之 變 動				其 他	110年12月31日
			新 增 租 賃	公 司 債 轉 換	公 允 價 值 調 整			
短期借款	\$ 120,000	\$ 500,000	\$ -	\$ -	\$ -	\$ -	\$ 620,000	
長期借款	377,778	(33,334)	-	-	-	-	344,444	
存入保證金	2,245	20,403	-	-	-	-	22,648	
應付公司債	397,703	-	-	(108,155)	(827)	1,425	290,146	
租賃負債	6,916	(3,959)	1,261	-	-	62	4,280	
	<u>\$ 904,642</u>	<u>\$ 483,110</u>	<u>\$ 1,261</u>	<u>(\$ 108,155)</u>	<u>(\$ 827)</u>	<u>\$ 1,487</u>	<u>\$ 1,281,518</u>	

109 年度

	109年1月1日	現金流量	非 現 金 之 變 動				其 他	109年12月31日
			新 增 租 賃	公 司 債 轉 換	公 允 價 值 調 整			
短期借款	\$ 419,505	(\$ 299,505)	\$ -	\$ -	\$ -	\$ -	\$ 120,000	
長期借款	411,111	(33,333)	-	-	-	-	377,778	
存入保證金	4,457	(2,212)	-	-	-	-	2,245	
應付公司債	1,494,870	(100)	-	(1,096,603)	(4,133)	3,669	397,703	
租賃負債	7,913	(5,098)	4,012	-	-	89	6,916	
	<u>\$ 2,337,856</u>	<u>(\$ 340,248)</u>	<u>\$ 4,012</u>	<u>(\$ 1,096,603)</u>	<u>(\$ 4,133)</u>	<u>\$ 3,758</u>	<u>\$ 904,642</u>	

二八、資本風險管理

本公司進行資本管理以確保能夠於繼續經營之前提下，藉由將債務及權益餘額最適化，以使股東報酬極大化。本公司之整體策略並無重大變化。

本公司資本結構係由本公司之淨債務（即借款減除現金及約當現金）及權益（即股本、資本公積、保留盈餘、其他權益項目）組成。

本公司不須遵守其他外部資本規定。

本公司主要管理階層每年重新檢視集團資本結構，其檢視內容包括考量各類資本之成本及相關風險。本公司依據主要管理階層之建議，將藉由支付股利、發行新股、買回股份及發行新債或償付舊債等方式平衡其整體資本結構。

二九、金融工具

(一) 金融工具之種類

	<u>110年12月31日</u>	<u>109年12月31日</u>
<u>金融資產</u>		
透過損益按公允價值衡量之金融資產	\$ 178,734	\$ 3,589
透過其他綜合損益按公允價值衡量之金融資產	33,422	32,711
按攤銷後成本衡量之金融資產 (註1)	2,962,129	2,379,092
<u>金融負債</u>		
按攤銷後成本衡量 (註2)	2,267,122	1,822,675

註1：餘額係包含現金及約當現金、應收票據、應收帳款、其他應收款、按攤銷後成本衡量之金融資產及存出保證金等以攤銷後成本衡量之金融資產。

註2：餘額係包含短期借款、應付票據、應付帳款、其他應付款、一年或一營業週期內到期或執行賣回權之長期借款及應付公司債、應付公司債、長期借款及存入保證金等以攤銷後成本衡量之金融負債。

(二) 財務風險管理目的與政策

本公司主要金融工具包括權益工具投資應收帳款、應付帳款、借款及應付公司債。本公司之財務管理部門係為各業務單位提供服務，統籌協調進入國內與國際金融市場操作，藉由依照風險程度與廣度分析暴險之內部風險報告監督及管理本公司營運有關之財務風險。該等風險包括市場風險（包含匯率風險、利率風險及其他價格風險）、信用風險及流動性風險。

1. 市場風險

本公司之營運活動使本公司承擔之主要財務風險為外幣匯率變動風險（參閱下述(1)）以及利率變動風險（參閱下述(2)）。

(1) 匯率風險

本公司持有之外幣金融資產與負債受有匯率變動之風險，本公司已建立相關控管機制，隨時監控持有之部位及市場匯率之波動情形，以降低所面臨之匯率風險。

本公司於資產負債表日非功能性貨幣計價之貨幣性資產與貨幣性負債帳面金額，參閱附註三五。

敏感度分析

本公司主要受到美元及歐元貨幣匯率波動之影響。

下表詳細說明當新台幣（功能性貨幣）對各攸關外幣之匯率增加及減少 1% 時，本公司之敏感度分析。1% 係為集團內部向主要管理階層報告匯率風險時所使用之敏感度比率，亦代表管理階層對外幣匯率之合理可能變動範圍之評估。敏感度分析僅包括流通在外之外幣貨幣性項目，並將其期末之換算以匯率變動 1% 予以調整。下表之正數係表示當新台幣相對於各相關貨幣升值 1% 時，將使稅前淨利或權益減少之金額；當新台幣相對於各相關外幣貶值 1% 時，其對稅前淨利或權益之影響將為同金額之負數。

	美元貨幣之影響		歐元貨幣之影響	
	110年度	109年度	110年度	109年度
損 益	\$ 16,483	\$ 16,107	\$ 5,891	\$ 3,380

主要源自於本公司於資產負債表日尚流通在外且未進行現金流量避險之美元及歐元貨幣計價應收、應付款項。

(2) 利率風險

因本公司內之個體同時以固定及浮動利率借入資金，因而產生利率暴險。本公司藉由維持一適當之固定及浮動利率組合來管理匯率風險。

本公司於資產負債表日受利率暴險之金融資產及金融負債帳面金額如下：

	110年12月31日	109年12月31日
具公允價值利率風險		
－金融資產	\$ 9,548	\$ 9,674
－金融負債	590,146	517,703
具現金流量利率風險		
－金融資產	1,700,672	1,232,198
－金融負債	664,444	377,778

利率風險係因市場利率之變動而導致金融工具之公允價值或未來現金流量波動之風險，本公司之利率風險主要來自於浮動利率借款，若利率增加 1%，在所有其他變數維持不變之情況下，本公司 110 及 109 年度之稅前淨利將分別增加 10,362 仟元及增加 8,544 仟元。

2. 信用風險

信用風險係指交易對方拖欠合約義務而造成本公司財務損失之風險。截至資產負債表日，本公司可能因交易對方未履行義務及本公司提供財務保證造成財務損失之最大信用風險暴險主要係來自於：個體資產負債表所認列之金融資產帳面金額。

本公司之信用風險主要係集中於本公司前五大客戶，截至 110 年及 109 年 12 月 31 日止，應收帳款總額來自前述客戶之比率分別為 32% 及 36%，除了前述客戶外，本公司並無對任何單一交易對方或任何一組具相似特性之交易對方有重大的信用暴險。

3. 流動性風險

本公司係透過管理及維持足夠部位之現金及約當現金以支應集團營運並減輕現金流量波動之影響。本公司管理階層監督銀行融資額度使用狀況並確保借款合同條款之遵循。

銀行借款對本公司而言係為一項重要流動性來源。截至 110 年及 109 年 12 月 31 日止，本公司未動用之融資額度，參閱下列融資額度之說明。

非衍生金融負債之流動性及利率風險表

非衍生金融負債剩餘合約到期分析係依合併公司最早可能被要求還款之日期，按金融負債未折現現金流量（包含本金及估計利息）編製。因此，合併公司可被要求立即還款之銀行借款，係列於下表最早之期間內，不考慮銀行立即執行該權利之機率；其他非衍生金融負債到期分析係依照約定之還款日編製。

110年12月31日

	要求即付或 短於1年	1 ~ 5年	5年以上
浮動利率短借	\$ 626,910	\$ -	\$ -
應付票據	40,615	-	-
應付帳款	1,163,628	-	-
其他應付款	34,099	-	-
租賃負債	2,664	1,661	-
長期借款	37,283	145,133	183,556
應付公司債	290,146	-	-
存入保證金	22,648	-	-
	<u>\$ 2,217,993</u>	<u>\$ 146,794</u>	<u>\$ 183,556</u>

租賃負債到期分析之進一步資訊如下：

	短於1年	1 ~ 5年	5 ~ 20年	20年以上
租賃負債	<u>\$ 2,664</u>	<u>\$ 1,661</u>	<u>\$ -</u>	<u>\$ -</u>

109年12月31日

	要求即付或 短於1年	1 ~ 5年	5年以上
浮動利率短借	\$ 123,074	\$ -	\$ -
應付票據	741	-	-
應付帳款	518,091	-	-
其他應付款	406,117	-	-
租賃負債	3,878	3,120	-
長期借款	38,698	149,860	221,135
應付公司債	-	397,703	-
存入保證金	2,245	-	-
	<u>\$ 1,092,844</u>	<u>\$ 550,683</u>	<u>\$ 221,135</u>

租賃負債到期分析之進一步資訊如下：

	短於1年	1 ~ 5年	5 ~ 20年	20年以上
租賃負債	\$ 3,878	\$ 3,120	\$ -	\$ -

融資額度

	110年12月31日	109年12月31日
無擔保銀行借款額度		
— 已動用金額	\$ 420,000	\$ 120,000
— 未動用金額	1,224,400	1,305,000
	<u>\$ 1,644,400</u>	<u>\$ 1,425,000</u>
有擔保銀行借款額度		
— 已動用金額	\$ 544,444	\$ 377,778
— 未動用金額	569,000	476,000
	<u>\$ 1,113,444</u>	<u>\$ 853,778</u>

三十、關係人交易

(一) 關係人名稱及其關係

關 係 人 名 稱	與 本 公 司 之 關 係
喬聯科技股份有限公司	子 公 司
泰瑞特科技股份有限公司	子 公 司
泰達精密科技股份有限公司	子 公 司
福爾聯合股份有限公司	子 公 司
蘇州喬陽醫學科技有限公司	子 公 司
蘇州美商福爾醫療儀器有限公司	子 公 司
御康國際股份有限公司	子 公 司
FORA CARE TECHNOLOGY CANADA, INC	子 公 司
ForaCare Texas, Inc.	子 公 司
ForaCare Inc.	子 公 司
ForaCare SUISSE AG.	子 公 司
ForaCare Japan	子 公 司
普陽開發科技股份有限公司	子 公 司
Smart OTC	子 公 司
遠宏醫療儀器股份有限公司	關聯企業
Medicina Tecnologia E Ricerca	關聯企業
普銳奇股份有限公司	實質關係人
博陽公司	實質關係人
福爾開發公司	實質關係人
福爾基金會	實質關係人
陳朝旺	主要管理階層

(二) 營業收入

帳 列 項 目	關 係 人 類 別 / 名 稱	110年度	109年度
銷貨收入	子 公 司		
	ForaCare SUISSE. AG.	\$ 507,799	\$ 428,821
	普陽開發科技股份 有限公司	614,347	331,785
	其 他	<u>502,691</u>	<u>745,433</u>
		1,624,837	1,506,039
	關聯企業	68,492	27,025
	主要管理階層	119	74,929
	實質關係人	<u>23,004</u>	<u>43,010</u>
		<u>\$ 1,716,452</u>	<u>\$ 1,651,003</u>
其他營業收入	子 公 司	\$ 19,926	\$ 22,060
	關聯企業	1,246	1,626
	實質關係人	211	-
	主要管理階層	-	<u>8,571</u>
		<u>\$ 21,383</u>	<u>\$ 32,257</u>

對關係人之銷貨與本公司對非關係人之定價並無重大差異，銷貨係依本公司移轉訂價政策訂定。

(三) 進 貨

關 係 人 類 別 / 名 稱	110年度	109年度
子 公 司	\$ 282,017	\$ 308,478
關聯企業	<u>6</u>	<u>-</u>
	<u>\$ 282,023</u>	<u>\$ 308,478</u>

對關係人之進貨與本公司對非關係人之定價並無重大差異，進貨係依本公司移轉訂價政策訂定。

(四) 合約負債

關 係 人 類 別 / 名 稱	110年12月31日	109年12月31日
子 公 司	<u>\$ 1,219</u>	<u>\$ 5,610</u>

(五) 應收關係人款項 (不含對關係人放款)

帳 列 項 目	關 係 人 類 別 / 名 稱	110年12月31日	109年12月31日
應收票據	實質關係人		
	遠宏醫療儀器股份有限公司	\$ 39,551	\$ 4,302
應收帳款	子 公 司		
	ForaCare SUISSE AG.	\$ 64,861	\$ 35,874
	ForaCare Inc.	191,609	176,672
	普陽開發科技股份有限公司	152,705	98,880
	喬聯科技股份有限公司	32,532	12,368
	ForaCare Japan SMART OTC	7,282	103,997
	其 他	37,295	74,240
		<u>74,654</u>	<u>64,622</u>
		560,938	566,653
	關聯企業	3,420	34,650
	實質關係人	<u>33,140</u>	<u>1,403</u>
		<u>\$ 597,498</u>	<u>\$ 602,706</u>
其他應收款	子 公 司		
	ForaCare SUISSE AG.	\$ 1,786	\$ 2,207
	ForaCare Inc.	17,876	17,626
	其 他	<u>2,148</u>	<u>1,860</u>
		21,810	21,693
	關聯企業	<u>-</u>	<u>16</u>
		<u>\$ 21,810</u>	<u>\$ 21,709</u>

流通在外之應收關係人款項未收取保證。110 及 109 年度應收關係人款項並未提列呆帳費用。

(六) 應付關係人款項 (不含向關係人借款)

帳 列 項 目	關 係 人 類 別 / 名 稱	110年12月31日	109年12月31日
應付帳款	子 公 司		
	泰達精密科技股份 有限公司	\$ 27,370	\$ 23,475
	泰瑞特科技股份有 限公司	28,171	27,671
	其 他	-	3,086
		<u>55,541</u>	<u>54,232</u>
	關聯企業	3	-
		<u>\$ 55,544</u>	<u>\$ 54,232</u>
其他應付款	子 公 司	\$ 1,313	\$ 2,523
	關聯企業	-	1
		<u>\$ 1,313</u>	<u>\$ 2,524</u>

(七) 預付款項

帳 列 項 目	關 係 人 類 別 / 名 稱	110年12月31日	109年12月31日
預付貨款	子 公 司		
	喬陽醫學科技有限 公司	\$ 9,106	\$ 9,106
	其 他	-	6,533
		<u>\$ 9,106</u>	<u>\$ 15,639</u>
預付設備款	子 公 司	<u>\$ 1,512</u>	<u>\$ 1,338</u>

(八) 存入保證金

關 係 人 類 別 / 名 稱	110年12月31日	109年12月31日
子 公 司		
喬聯科技股份有限公司	<u>\$ 20,409</u>	<u>\$ 1,033</u>

(九) 取得之不動產、廠房及設備

關 係 人 類 別 / 名 稱	取 得	價 款
	110年度	109年度
子 公 司	<u>\$ 4,550</u>	<u>\$ 17,952</u>

(十) 其他交易

帳 列 項 目	關 係 人 類 別 / 名 稱	110年度	109年度
製造費用	子 公 司	<u>\$ 12,803</u>	<u>\$ 7,054</u>
營業費用	子 公 司	\$ 1,862	\$ 1,933
	關 聯 企 業	-	21
		<u>\$ 1,862</u>	<u>\$ 1,954</u>
營業外收入—租金	子 公 司	15,322	15,322
收入	關 聯 企 業	132	-
	實 質 關 係 人	636	652
		<u>\$ 16,090</u>	<u>\$ 15,974</u>
營業外收入—其他	子 公 司		
	ForaCare SUISSE	\$ 27,638	\$ 28,010
	AG.		
	ForaCare Inc.	19,817	58,018
	其 他	10,950	7,577
		58,405	93,605
	關 聯 企 業	97	8
		<u>\$ 58,502</u>	<u>\$ 93,613</u>

上述關係人承租房地，作為營業處所支付之租金，係依雙方議定之價款，按月支付。

(十一) 主要管理階層薪酬

	110年度	109年度
短期員工福利	<u>\$ 71,865</u>	<u>\$ 54,934</u>

董事及其他主要管理階層之薪酬係由薪酬委員會依照個人績效及市場趨勢決定。

三一、質抵押之資產

本公司下列資產業經提供為向銀行借款之擔保品、進口原物料之關稅擔保或雇用外籍勞工之保證金：

	110年12月31日	109年12月31日
土 地	\$ 1,285,609	\$ 1,709,714
房屋及建築	276,229	286,694
投資性不動產	1,122,165	699,672
質押定存單（帳列按攤銷後成本 衡量之金融資產）	9,548	9,674
	<u>\$ 2,693,551</u>	<u>\$ 2,705,754</u>

三二、重大或有負債及未認列之合約承諾

除其他附註所述者外，本公司於資產負債表日有下列重大承諾事項及或有事項：

本公司未認列之合約承諾如下：

	<u>110年12月31日</u>	<u>109年12月31日</u>
購置不動產、廠房及設備	<u>\$ 322,725</u>	<u>\$ 265,134</u>

三三、重大之災害損失：無。

三四、重大之期後事項：無。

三五、具重大影響外幣金融資產及負債

以下資訊係按本公司功能性貨幣以外之外幣彙總表達，所揭露之匯率係指該等外幣換算至功能性貨幣之匯率。具重大影響之外幣資產及負債如下：

110年12月31日

單位：各外幣／新台幣仟元

	<u>外</u>	<u>幣</u>	<u>匯</u>	<u>率</u>	<u>帳</u>	<u>面</u>	<u>金</u>	<u>額</u>
<u>金 融 資 產</u>								
<u>貨幣性項目</u>								
美 元	\$	63,626	27.68		\$	1,761,175		
歐 元		19,752	31.32			618,622		
人 民 幣		50,381	4.344			218,854		
英 鎊		35	37.30			1,292		
加拿大幣		689	21.62			14,906		
						<u>\$ 2,614,849</u>		
<u>金 融 負 債</u>								
<u>貨幣性項目</u>								
美 元		4,077	27.68		\$	112,854		
歐 元		944	31.32			29,556		
英 鎊		195	37.30			7,265		
日 圓		16,653	0.2405			4,005		
						<u>\$ 153,680</u>		

109 年 12 月 31 日

金 融 資 產	外	幣	匯	率	帳 面 金 額
<u>貨幣性項目</u>					
美 元	\$	59,305		28.48	\$ 1,689,011
歐 元		10,441		35.02	365,627
人 民 幣		32,642		4.377	142,873
英 鎊		229		38.90	8,891
加 拿 大 幣		551		22.35	12,322
					<u>\$ 2,218,724</u>
<u>金 融 負 債</u>					
<u>貨幣性項目</u>					
美 元		2,748		28.48	\$ 78,265
歐 元		788		35.02	27,580
英 鎊		91		38.90	3,552
日 圓		42,419		0.2763	11,720
					<u>\$ 121,117</u>

本公司於 110 及 109 年度外幣兌換損益（含已實現及未實現）分別為兌換損失 114,407 仟元及 60,999 仟元，由於外幣交易種類繁多，故無法按各重大影響之外幣別揭露兌換損益。

三六、附註揭露事項

(一) 重大交易事項相關資訊：

1. 資金貸與他人。(無)
2. 為他人背書保證。(無)
3. 期末持有有價證券情形。(附表一)
4. 累積買進或賣出同一有價證券之金額達新臺幣 3 億元或實收資本額 20% 以上。(附表二)
5. 取得不動產之金額達新臺幣 3 億元或實收資本額 20% 以上。(附表三)
6. 處分不動產之金額達新臺幣 3 億元或實收資本額 20% 以上。(無)
7. 與關係人進、銷貨之金額達新臺幣 1 億元或實收資本額 20% 以上。(附表四)

8. 應收關係人款項達新臺幣 1 億元或實收資本額 20% 以上。(附表五)

9. 從事衍生工具交易。(無)

(二)轉投資事業相關資訊。(附表六)

(三)大陸投資資訊：

1. 大陸被投資公司名稱、主要營業項目、實收資本額、投資方式、資金匯出入情形、持股比例、投資損益、期末投資帳面金額、已匯回投資損益及赴大陸地區投資限額：(無)。

2. 與大陸被投資公司直接或間接經由第三地區所發生下列之重大交易事項，及其價格、付款條件、未實現損益：(附表七)。

(1) 進貨金額及百分比與相關應付款項之期末餘額及百分比。

(2) 銷貨金額及百分比與相關應收款項之期末餘額及百分比。

(3) 財產交易金額及其所產生之損益數額。

(4) 票據背書保證或提供擔保品之期末餘額及其目的。

(5) 資金融通之最高餘額、期末餘額、利率區間及當期利息總額。

(6) 其他對當期損益或財務狀況有重大影響之交易事項，如勞務之提供或收受等。

(四) 主要股東資訊：股權比例達 5% 以上之股東名稱、持股數額及比例。(附表八)

泰博科技股份有限公司
 期末持有有價證券情形
 民國 110 年 12 月 31 日

附表一

單位：新台幣仟元

持有之公司	有價證券種類及名稱	與發行人之關係	帳列科目	期 仟	帳面金額		持股比例%	市價	備註
					帳	面			
泰博科技股份有限公司	昆山華創毅達生醫股權投資企業 (有限合夥) 長榮海運股份有限公司 陽明海運股份有限公司 國泰金融控股公司 聯華電子股份有限公司	無 無 無 無 無	透過其他綜合損益按公允價值衡量之金融資產－非流動	8,000	\$ 33,422	\$	2	33,422	—
			透過損益按公允價值衡量之金融資產－流動	350	49,875		-	49,875	
			"	350	42,350		-	42,350	
			"	1,000	62,500		-	62,500	
			"	350	22,750		-	22,750	

註 1：本表所稱有價證券，係指屬國際財務報導準則第 9 號「金融工具」範圍內之股票、債券、受益憑證及上述項目所衍生之有價證券。
 註 2：投資子公司、關聯企業及合資權益相關資訊，請參閱附表五及附表六。

泰博科技股份有限公司

累積買進或賣出同一有價證券之金額達新臺幣 3 億元或實收資本額 20% 以上

民國 110 年度

附表二

單位：除另予註明者外，
為新台幣仟元

買、賣之公司	有價證券種類及名稱	帳目	列科	交易對象	關係	期股	買		入賣		出		末額			
							數	金額	數	金額	損益	分		數	金額	
Advanced Energy Solution Holding Co., Ltd.	股票	透過損益按公允價值衡量之金融資產—流動					-	\$	700,000	\$ 175,004	700,000	\$ 552,570	\$ 175,004	\$ 377,566	-	\$

泰博科技股份有限公司
轉投資事業取得不動產之金額達新臺幣 3 億元或實收資本額 20%以上

民國 110 年度

單位：新台幣仟元

附表三

取得不動產之公司	財產名稱	事實發生日	交易金額	價款支付情形	交易對象	關係	交易對象為關係人者，其前次移轉資料		價格參考依據	取得使用目的及情形	其他約定事項
							所有權人	移轉日期			
本公司	新北市新莊區五工一路 118 號	110年1月	\$ 378,228	\$ 378,228	王○鴻等 4 人	非關係人	-	-	無	因應公司長期發展及拓展業務	無

泰博科技股份有限公司

與關係人進、銷貨之金額達新臺幣 1 億元或實收資本額 20% 以上

民國 110 年度

附表四

單位：除另與註明者外，
為新台幣仟元

進(銷)公司	交易對象	關係	交易		情形		交易條件與一般交易不同之情形		應收(付)票據、帳款餘額	佔總應收(付)票據、帳款之比率%	備註
			進(銷)貨	金額	佔總進(銷)貨之比率%	授信期間	單價	授信期間			
本公司	ForaCare SUISSE AG	本公司之孫公司	銷貨	\$ 509,809	10%	註	註	註	\$ 64,861	5%	
本公司	美國 FORA 公司	本公司之孫公司	銷貨	251,713	5%	註	註	註	191,609	16%	
本公司	普陽開發公司	本公司之孫公司	銷貨	614,368	12%	註	註	註	152,705	13%	
本公司	福爾聯合公司	本公司之孫公司	銷貨	135,099	3%	註	註	註	12,749	1%	
本公司	泰達精密公司	本公司之子公司	進貨	145,011	7%	註	註	註	(27,370)	5%	
本公司	泰瑞特科技公司	本公司之子公司	進貨	134,762	7%	註	註	註	(28,172)	5%	

註：上述關係人間之銷貨交易係主營自有品牌行銷，並無一般客戶可供比較，交易條件由雙方協商議定。

泰博科技股份有限公司

應收關係人款項達新臺幣 1 億元或實收資本額 20% 以上

民國 110 年 12 月 31 日

附表五

單位：除另與註明者外，
為新台幣仟元

帳列應收公司之	交易對象	關係人	應收關係人款項餘額	週轉率	逾期逾金	應收		應收關係人款項式收	應收項回金額	關係人後額	提呆	列帳	備抵額
						金額	處						
泰博科技股份有限公司	美國 Fora 公司	孫公司	\$ 191,609	1.45	\$ -	-		\$ -	-	-	\$ -	-	-
泰博科技股份有限公司	普陽開發公司	"	152,705	4.88	-	-		-	-	-	-	-	-

泰博科技股份有限公司

被投資公司資訊、所在地區...等相關資訊

民國 110 年 1 月 1 日至 12 月 31 日

附表六

單位：新台幣仟元 / 外幣仟元

投資公司名稱	被投資公司名稱	所在地區	主要營業項目	原本期	投資未上	資定期	金額未	期股	末數	比率 %	持帳面	金額	有被投資本期	公司本期	益投資	本期認列之	備註
泰博科技股份有限公司	喬聯科技股份有限公司	桃園市蘆竹區南山路二段 5 巷 12 號 4 樓	醫療器材設備製造及買賣	\$ 61,388	\$ 61,388	\$ 61,388	61,388	6,460,950	68.01	68.01	\$ 35,041	35,041	7,623	7,623	(6,083)	6,083	子公司
	泰達精密科技股份有限公司	桃園市蘆竹區南山路二段 5 巷 12 號 1 樓	電子零組件及模具之製造及買賣	181,186	181,186	181,186	181,186	18,000,000	100	100	234,575	234,575	18,903	18,903	27,079	27,079	子公司
	福爾聯合股份有限公司	新北市五股區五工二路 127 號	醫療器材設備買賣	670,000	670,000	610,000	610,000	67,000,000	100	100	1,137,583	1,137,583	187,899	187,899	179,798	179,798	子公司
	亞太遠見股份有限公司	新北市五股區五工二路 127 號 6 樓	醫療器材設備買賣	200,000	200,000	200,000	200,000	20,000,000	100	100	152,200	152,200	(13,889)	(13,889)	(15,371)	(15,371)	子公司
	泰瑞特科技股份有限公司	新北市五股區五工二路 127 號 6 樓	醫療器材設備買賣	18,000	18,000	18,000	18,000	1,800,000	78.26	78.26	61,396	61,396	28,577	28,577	16,065	16,065	子公司
	普陽開發科技股份有限公司	新北市五股區五工二路 127 號 6 樓	醫療器材設備買賣	42,666	42,666	42,666	42,666	2,133,316	73.23	73.23	340,138	340,138	190,935	190,935	139,815	139,815	子公司
福爾聯合股份有限公司	Fora Care Inc. (USA)	893 Patriot Dr., Suite D Moorpark, CA 93021 USA	醫療器材設備買賣	116,520 USD	116,520 USD	116,520 USD	116,520 USD	3,700,000	100	100	26,090	26,090	43,138	43,138	43,138	43,138	子公司
	Foracare Japan	東京都港區港南二丁目 11 番 18 號 101 號室	醫療器材設備買賣	420,713 JPY	420,713 JPY	420,713 JPY	420,713 JPY	28,700	100	100	419,694	419,694	21,351	21,351	21,335	21,335	子公司
	ForaCare SUISSE AG	Neugasse 55.9000 st Gallen.	醫療器材設備買賣	40,632 CHF	40,632 CHF	40,632 CHF	40,632 CHF	140,000	70	70	193,089	193,089	60,239	60,239	42,167	42,167	子公司
	ForaCare Taxes, Inc.	9889 Bellaire Blvd, Suite 214, Houston, TX 77036	醫療器材設備買賣	1,400 USD	1,400 USD	1,400 USD	1,400 USD	900,000	90	90	24,250	24,250	(163)	(163)	(147)	(147)	子公司
	ForaCare Technology Canada, Inc	2103-11871 Horseshoe Way Richmond, B.C. V7A 5H5	醫療器材設備買賣	14,274 CAD	14,274 CAD	14,274 CAD	14,274 CAD	600,000	100	100	1,018	1,018	546	546	546	546	子公司
喬聯科技股份有限公司	BioCare (BVI) Corporation	英屬維京群島	轉投資及進行三角貿易	-	-	55,829 USD	55,829 USD	-	-	-	-	-	(2,385)	(2,385)	(2,385)	(2,385)	子公司
	御康國際股份有限公司	桃園市蘆竹區南山路 2 段 5 巷 12 號 4 樓	醫療器材設備買賣	5,000	5,000	5,000	5,000	575,700	100	100	9,382	9,382	2,478	2,478	2,478	2,478	子公司
亞太遠見股份有限公司	Imarco International-Corporation GmbH	德國	醫療器材設備買賣	44,031 EUR	44,031 EUR	44,031 EUR	44,031 EUR	223,120	40.66	40.66	44,326	44,326	4,456	4,456	2,494	2,494	關聯企業
	Imcarmed GmbH	德國	醫療器材設備買賣	6,579 EUR	6,579 EUR	6,579 EUR	6,579 EUR	10,000	40	40	7,895	7,895	(285)	(285)	(217)	(217)	關聯企業
	智慧視覺科技股份有限公司	新北市五股區五工二路 127 號	醫療器材設備買賣	195	195	195	195	6,000,000	100	100	15,978	15,978	(15,683)	(15,683)	(15,683)	(15,683)	子公司
智慧視覺科技股份有限公司	Smart OTC GmbH	德國	醫療器材設備買賣	29,484 EUR	29,484 EUR	29,484 EUR	29,484 EUR	900,000	90	90	(23,750)	(23,750)	(19,707)	(19,707)	(17,736)	(17,736)	子公司
	TOOTING MEDICAL CENTRE LTD	英國	醫療器材設備買賣	20,186 GBP	20,186 GBP	20,186 GBP	20,186 GBP	536,000	25	25	18,610	18,610	(356)	(356)	(1,817)	(1,817)	關聯企業

泰博科技股份有限公司
大陸投資資訊

民國110年1月1日至12月31日

單位：新台幣仟元；美金仟元；人民幣仟元

附表七
1.

大陸被投資公司名稱	主要營業項目	實收資本額	投資方式(註1)	本期末自台灣匯出投資金額	本期末自台灣匯出投資金額	本期末自台灣匯出投資金額	本期末自台灣匯出投資金額	本期末自台灣匯出投資金額	本公司直接或間接投資之持股比例	本期認列投資損益(註2)	帳面金額	投資金額	截至本期末已匯回投資收益
蘇州喬陽醫學科技股份有限公司	電解質分析儀、尿液試紙、檢驗儀、心電監護儀、血液透析監測儀及其相關產品	USD 1,150	由喬陽醫學科技股份有限公司投資持有100%股權	\$ 38,104	\$ 38,104	USD 1,150	USD 1,150	USD 1,150	68.01%	(RMB 325)	(RMB 67,636)	15,579	-
蘇州美商福爾醫療儀器有限公司	第二類醫療器材進出口、批發及佣金代理	USD 2,130	由福爾聯合股份有限公司投資持有100%股權	63,989	63,989	USD 2,014	USD 2,014	USD 2,014	100%	(RMB 574)	(RMB 9,549)	2,237	-
蘇州鼎洋盛貿易有限公司	機械設備器材、五金交電、電子產品、儀器儀表等產品銷售	RMB 50	由蘇州喬陽醫學科技投資持有100%股權	-	-	-	-	-	68.01%	RMB 689	RMB 3,702	852	-
昆山華創毅達生醫股權投資企業(有限合夥)	投資業務	RMB 292,000	由泰博公司持有2.36%	36,216	36,216	RMB 8,000	RMB 8,000	RMB 8,000	2.36%	註4	RMB 33,423	7,694	-

2. 赴大陸地區投資限額：

公司名稱	本期末自台灣匯出赴大陸地區投資金額	經濟部投資審議會核准投資金額	依經濟部投資審議會規定赴大陸地區投資限額
泰博科技股份有限公司	\$ 36,216 (RMB 8,000)	\$ 90,450 (USD 20,000)	\$ 4,435,217 (註)
喬陽醫學科技股份有限公司	38,104 (USD 1,150)	38,104 (USD 1,150)	29,541 (註)
福爾聯合股份有限公司	63,989 (USD 2,014)	63,989 (USD 2,014)	653,405 (註)

註：赴大陸地區投資限額之計算係分別以各投資主體計算，依經濟部投資審議會規定，其他企業對大陸投資比例上限，係以公司淨值之百分之六十為限。

註1：投資方式區分為下列三種，標示種類別即可：

- (1) 直接赴大陸地區從事投資。
- (2) 透過第三地區公司再投資大陸(請註明該第三地區之投資公司)。
- (3) 其他方式。

註2：本期認列投資損益欄中：

- (1) 若屬籌備中，尚無投資損益者，應予註明。
- (2) 投資損益認列基礎分為下列三種，應予註明。
 - A. 經與中華民國會計師事務所所有合作關係之國際性會計師事務所查核簽證之財務報表。
 - B. 經台灣母公司簽證會計師查核簽證之財務報表。
 - C. 其他。

註3：本表相關數字應以新臺幣列示。

註4：本公司對其帳列透過其他綜合損益按公允價值衡量之金融資產，不認列投資損益。

泰博科技股份有限公司

主要股東資訊

民國 110 年 12 月 31 日

附表八

單位：股

主 要 股 東 名 稱	股 份	
	持 有 股 數	持 股 比 例
陳 朝 旺	23,569,550	25.35%
福爾開發科技股份有限公司	6,445,018	6.93%
吳 淑 媚	5,558,853	5.98%
博陽開發股份有限公司	4,896,054	5.26%

註 1：本表主要股東資訊係由集保公司以當季季底最後一個營業日，計算股東持有公司已完成無實體登錄交付（含庫藏股）之普通股及特別股合計達 5% 以上資料。本公司合併財務報告所記載股本與實際已完成無實體登錄交付股數，可能因編製計算基礎不同或有差異。

§重要會計項目明細表目錄§

會 計 項 目	編 號 / 索 引
資產、負債及權益會計項目明細表	
現金及約當現金明細表	一
應收帳款明細表	二
存貨明細表	三
採用權益法之投資變動明細表	四
不動產、廠房及設備變動明細表	附註十四
不動產、廠房及設備累計折舊變動明細表	附註十四
使用權資產變動明細表	五
使用權資產累計折舊變動明細表	六
投資性不動產變動明細表	附註十六
投資性不動產累計折舊變動明細表	附註十六
短期借款明細表	七
長期借款明細表	八
應付帳款明細表	九
租賃負債明細表	十
損益會計項目明細表	
營業收入明細表	十一
營業成本明細表	十二
營業費用明細表	十三
本期發生之員工福利、折舊、折耗及攤銷費用功能別彙總表	十四

泰博科技股份有限公司
現金及約當現金明細表
民國 110 年 12 月 31 日

明細表一

單位：新台幣仟元

項	目	摘	要	金	額
現	金				
	庫存現金			\$	2,197
	銀行存款				
	支票及活期存款				199,772
	外幣活期存款	包括 34,637 仟美元@27.68，			<u>1,500,900</u>
		12,926 仟歐元@31.32，			
		28,713 仟人民幣@4.344 等。			
					<u>\$ 1,702,869</u>

泰博科技股份有限公司

應收帳款明細表

民國 110 年 12 月 31 日

明細表二

單位：新台幣仟元

客 戶 名 稱	摘 要	金 額
非關係人		
甲公司	貨 款	\$ 106,338
乙公司	"	47,759
丙公司	"	39,961
丁公司	"	39,328
戊公司	"	36,579
己公司	"	28,927
其他（註）	"	<u>300,024</u>
		598,916
減：備抵呆帳		(<u>32,786</u>)
		<u>\$ 566,130</u>
關 係 人		
Fora Care Inc. (USA)	貨 款	\$ 191,609
喬 聯	"	32,532
蘇州喬陽	"	30,827
普 陽	"	152,705
SMART OTC	"	37,295
福爾基金會	"	33,003
ForaCare SUISSE AG.	"	64,860
其他（註）	"	<u>54,667</u>
		<u>\$ 597,498</u>

註：各戶餘額皆未超過本科目餘額百分之五。

泰博科技股份有限公司

存貨明細表

民國 110 年 12 月 31 日

明細表三

單位：新台幣仟元

項	目	摘	要	金	額
				成	本
					淨變現價值
原	物	料		\$ 598,009	\$ 557,859
在	製	品		687,237	687,237
製	成	品		315,128	484,907
減：	備	抵	存	(295,573)	-
				<u>\$ 1,304,801</u>	<u>\$ 1,730,003</u>

泰博科技股份有限公司
 使用權資產變動明細表
 民國 110 年 12 月 31 日

明細表五

單位：新台幣仟元

項	目	期 初 餘 額	本 期 增 加	本 期 減 少	期 末 餘 額	備	註
運輸設備		<u>\$ 15,280</u>	<u>\$ 3,385</u>	<u>(\$ 3,916)</u>	<u>\$ 14,749</u>		

泰博科技股份有限公司
 使用權資產累計折舊變動明細表
 民國 110 年 12 月 31 日

明細表六

單位：新台幣仟元

項	目	期 初 餘 額	本 期 增 加 額	本 期 減 少 額	期 末 餘 額	備	註
運輸設備		<u>\$ 8,400</u>	<u>\$ 3,895</u>	<u>(\$ 1,799)</u>	<u>\$ 10,496</u>		

泰博科技股份有限公司

短期借款明細表

民國 110 年 1 月 1 日至 12 月 31 日

明細表七

單位：除另予註明者外
，係新台幣仟元

	借 款 種 類	期 末 本 幣 餘 額	契 約 期 限	利 率 區 間 %	融 資 額 度	抵 押 或 擔 保
兆 豐 銀 行	無 擔 保 借 款	\$ 120,000	110.10.22-111.04.20	0.85	\$320,000	—
上 海 商 銀	無 擔 保 借 款	<u>300,000</u>	110.10.05-111.02.19	1.00	300,000	—
	小 計	<u>420,000</u>				
兆 豐 銀 行	擔 保 借 款	<u>200,000</u>	110.10.05-111.04.03	1.10	293,000	土 地
	合 計	<u>\$ 620,000</u>				

泰博科技股份有限公司
 長期借款明細表
 民國 110 年 12 月 31 日

明細表八

單位：新台幣仟元

債權銀行	期限	及償還辦法	年利率(%)	一年內到期	一年後到期	合計	抵押或擔保	備註
華南銀行	106年4月7日至121年4月7日	按月平均攤還本金及利息	1.20	\$ 33,333	\$ 311,111	\$ 344,444	以五股區五工一路投資性不動產為擔保	

泰博科技股份有限公司

應付帳款明細表

民國 110 年 12 月 31 日

明細表九

單位：新台幣仟元

客 戶 名 稱	摘 要	金 額
非關係人		
庚 公 司	貨 款	\$ 34,820
其他 (註)		<u>433,339</u>
		<u>\$ 468,159</u>
關 係 人		
泰達精密科技股份有限公司	貨 款	\$ 27,370
泰瑞特科技股份有限公司	"	28,171
其他 (註)	"	<u>3</u>
		<u>\$ 55,544</u>

註：各戶餘額皆未超過本科目餘額百分之五。

泰博科技股份有限公司

租賃負債明細表

民國 110 年 12 月 31 日

明細表十

單位：新台幣仟元

項	目	摘	要	租	賃	期	間	折	現	率	期	末	餘	額	備	註
運輸設備		RCL-2977		36		1.128%		\$	127							
運輸設備		RCJ-2225		36		1.134%			166							
運輸設備		RCA-8035		36		1.123%			364							
運輸設備		RCQ-5929		36		1.100%			274							
運輸設備		RCW-8581		36		1.120%			664							
運輸設備		RCV-6395		36		1.120%			502							
運輸設備		RDF-6117		36		1.120%			1,239							
運輸設備		RDH-0095		36		1.120%			944							
合	計								\$	4,280						

泰博科技股份有限公司

營業收入明細表

民國 110 年 1 月 1 日至 12 月 31 日

明細表十一

單位：新台幣仟元

項	目	數	量	金	額
試	紙	1,054,385,035	PCS	\$ 1,609,809	
試紙及血糖機組		214,203,595	Sets	515,804	
血 糖 機		2,541,428	Sets	489,464	
零 配 件		6,359,146	PCS	365,401	
血糖多功能試紙		87,614,258	PCS	297,186	
抗原/快篩試片+萃取液		2,908,137	Sets	1,207,727	
耳 溫 槍		643,348	PCS	329,010	
其 他				<u>455,283</u>	
				<u>\$ 5,269,684</u>	

泰博科技股份有限公司

營業成本明細表

民國 110 年 1 月 1 日至 12 月 31 日

明細表十二

單位：新台幣仟元

項	目	金	額
<u>直接原料</u>			
	期初原料	\$	774,713
	加：本期進料		1,738,503
	盤盈		155
	減：轉列費用	(13,562)
	銷售原料	(11,539)
	期末原料	(<u>598,009</u>)
材料投入總成本			1,890,261
直接人工			307,986
製造費用			514,266
加工費用			<u>69,324</u>
製造成本			2,781,837
期初在製品			481,012
加：購入在製品			261,521
減：轉列費用		(44,932)
盤虧		(2)
銷售在製品		(3,052)
期末在製品		(<u>687,237</u>)
製成品成本			2,789,147
期初製成品			348,808
加：購入製成品			21,870
減：轉列費用		(25,386)
期末製成品		(<u>315,128</u>)
產銷成本小計			2,819,311
<u>其他營業成本</u>			
	出售原料		11,539
	出售在製品		3,052
	業務成本		1,989
	設計成本		5,890
	其他		<u>106,419</u>
營業成本合計			<u>\$ 2,948,200</u>

泰博科技股份有限公司

營業費用明細表

民國 110 年 1 月 1 日至 12 月 31 日

明細表十三

單位：除另予註明者外
，係新台幣仟元

	推 銷 費 用	管 理 及 總 務 費 用	研 究 發 展 費 用	預 期 信 用 減 損 損 失	合 計
薪資支出	\$ 85,587	\$ 139,104	\$ 154,611	\$ -	\$ 379,302
折舊費用	2,358	26,102	16,797	-	45,257
出口費用	76,072	-	-	-	76,072
佣金	47,559	-	-	-	47,559
預期信用減損損失	-	-	-	10,617	10,617
其他(註)	<u>54,270</u>	<u>63,216</u>	<u>80,218</u>	<u>-</u>	<u>197,704</u>
	<u>\$ 265,846</u>	<u>\$ 228,422</u>	<u>\$ 251,626</u>	<u>\$ 10,617</u>	<u>\$ 756,511</u>

註：各戶餘額皆未超過本科目餘額百分之五。

泰博科技股份有限公司

本期發生之員工福利、折舊及攤銷費用明細表

民國 110 年及 109 年 1 月 1 日至 12 月 31 日

明細表十四

單位：新台幣仟元

	110年度			109年度		
	屬於營業 成本者	屬於營業 費用者	合 計	屬於營業 成本者	屬於營業 費用者	合 計
員工福利費用						
薪資費用	\$ 453,067	\$ 367,419	\$ 820,486	\$ 380,773	\$ 292,705	\$ 673,478
勞健保費用	46,702	23,253	69,955	37,323	20,616	57,939
退休金費用	15,997	11,883	27,880	13,559	11,340	24,899
董事酬金	-	8,187	8,187	-	8,169	8,169
其他員工福利費用	16,605	17,100	33,705	15,332	15,509	30,841
合 計	<u>\$ 532,371</u>	<u>\$ 427,842</u>	<u>\$ 960,213</u>	<u>\$ 446,987</u>	<u>\$ 348,339</u>	<u>\$ 795,326</u>
折舊費用	<u>\$ 153,394</u>	<u>\$ 45,257</u>	<u>\$ 198,651</u>	<u>\$ 164,157</u>	<u>\$ 47,759</u>	<u>\$ 211,916</u>
攤銷費用	<u>\$ 780</u>	<u>\$ 3,056</u>	<u>\$ 3,836</u>	<u>\$ 741</u>	<u>\$ 3,620</u>	<u>\$ 4,361</u>

附 註：

1. 本年度及前一年度之員工人數分別為 1,076 人及 1,060 人，其中未兼任員工之董事人數皆為 5 人。

2. 股票已在證券交易所上市或於證券櫃檯買賣中心上櫃買賣之公司，應增加揭露以下資訊：

(1) 本年度平均員工福利費用 889 仟元（『本年度員工福利費用合計數－董事酬金合計數』／『本年度員工人數－未兼任員工之董事人數』）。

前一年度平均員工福利費用 754 仟元（『前一年度員工福利費用合計數－董事酬金合計數』／『前一年度員工人數－未兼任員工之董事人數』）。

(2) 本年度平均員工薪資費用 766 仟元（本年度薪資費用合計數／『本年度員工人數－未兼任員工之董事人數』）。

前一年度平均員工薪資費用 638 仟元（前一年度薪資費用合計數／『前一年度員工人數－未兼任員工之董事人數』）。

(3) 平均員工薪資費用調整變動情形 20.06%（『本年度平均員工薪資費用－前一年度平均員工薪資費用』／前一年度平均員工薪資費用）。

(4) 本年度本公司無監察人，由審計委員會取代監察人，前一年度監察人酬金 3,343 仟元。

(5) 本公司薪資報酬政策：

一、董監事薪資報酬政策：

依本公司章程第二十條規定，本公司年度如有獲利，應提撥不高於百分之三為董監酬勞。同時由薪資報酬委員會參考同業通常支給水準，並考量行業特性、業務性質、公司經營績效等，將所提薪酬建議提交董事會討論後議定。

二、總經理、經理人薪資報酬政策：

本公司經理人(含總經理)薪資報酬乃針對行業特性、職務性質、個人表現等多元評估，並遵照公司相關獎酬辦法及參考公司經營績效優劣，訂定經理人全年度總薪酬方案，呈由薪資報酬委員會審議後核定之。

三、員工薪資報酬政策：

- 1.依據員工職務屬性、學經歷背景、工作年資等核定合理薪資，並參考就業市場行情及人力供需情形，每年修訂薪資標準，維持公司薪酬競爭力。
- 2.每年依照公司營運狀況、衡量員工績效及其貢獻度，制定調薪辦法，以達留才目的。
- 3.依公司章程第二十條，本公司年度如有獲利，應提撥不低於百分之三為員工酬勞，但公司尚有累積虧損時，應預先保留彌補數額。
- 4.員工薪酬包含固定月薪、固定獎金及變動獎金。固定獎金乃於每年中秋、端午、農曆年前發放；變動獎金則和公司經營績效、個人績效具密切關連性，分二次於年終及次年年中發放。

五、最近年度經會計師查核簽證之母子公司合併財務報表

關係企業合併財務報告聲明書

本公司 110 年度（自 110 年 1 月 1 日至 12 月 31 日止）依「關係企業合併營業報告書關係企業合併財務報表及關係報告書編製準則」應納入編製關係企業合併財務報表之公司與依國際財務報導準則第 10 號應納入編製母子公司合併財務報表之公司均相同，且關係企業合併財務報表所應揭露相關資訊於前揭母子公司合併財務報表中均已揭露，爰不再另行編製關係企業合併財務報表。

特此聲明

公司名稱：泰博科技股份有限公司



負責人：陳 朝 旺



中 華 民 國 111 年 3 月 29 日

會計師查核報告

泰博科技股份有限公司 公鑒：

查核意見

泰博科技股份有限公司及其子公司（泰博科技集團）民國 110 年及 109 年 12 月 31 日之合併資產負債表，暨民國 110 年及 109 年 1 月 1 日至 12 月 31 日之合併綜合損益表、合併權益變動表、合併現金流量表，以及合併財務報表附註（包括重大會計政策彙總），業經本會計師查核竣事。

依本會計師之意見，上開合併財務報表在所有重大方面係依照證券發行人財務報告編製準則、有關法令及經金融監督管理委員會認可並發布生效之國際財務報導準則、國際會計準則、解釋及解釋公告編製，足以允當表達泰博科技集團民國 110 年及 109 年 12 月 31 日之合併財務狀況，暨民國 110 年及 109 年 1 月 1 日至 12 月 31 日之合併財務績效及合併現金流量。

查核意見之基礎

本會計師係依照會計師查核簽證財務報表規則及一般公認審計準則執行查核工作。本會計師於該等準則下之責任將於會計師查核合併財務報表之責任段進一步說明。本會計師所隸屬事務所受獨立性規範之人員已依會計師職業道德規範，與泰博科技集團保持超然獨立，並履行該規範之其他責任。本會計師相信已取得足夠及適切之查核證據，以作為表示查核意見之基礎。

關鍵查核事項

關鍵查核事項係指依本會計師之專業判斷，對泰博科技集團民國 110 年度合併財務報表之查核最為重要之事項。該等事項已於查核合併財務報表整體及形成查核意見之過程中予以因應，本會計師並不對該等事項單獨表示意見。

茲對泰博科技集團民國 110 年度合併財務報表之關鍵查核事項敘明如下：
關鍵查核事項：特定銷貨客戶收入出貨發生真實性

泰博科技集團主要營運內容為居家醫療器材產品設計、開發及製造，由於主要銷貨客戶之變動對於財務報表影響重大，且銷貨收入具有先天之高度風險，因此本會計師將銷貨收入符合特定標準之客戶，並將該等銷售客戶其銷貨收入交易之出貨真實性評估為關鍵查核事項。與收入認列攸關之會計政策與揭露資訊，請參閱財務報告附註四及二四。

本會計師針對符合特定標準銷售客戶之銷貨收入之出貨發生真實性執行之程序如下：

1. 瞭解及測試特定銷貨客戶之收入認列攸關內部控制之設計及執行。
2. 針對特定銷貨客戶銷貨收入中選取樣本，檢視相關佐證文件及測試收款情況，以確認出貨發生之真實性。

其他事項

泰博科技股份有限公司業已編製民國 110 及 109 年度之個體財務報表，並經本會計師出具無保留意見之查核報告在案，備供參考。

管理階層與治理單位對合併財務報表之責任

管理階層之責任係依照證券發行人財務報告編製準則及經金融監督管理委員會認可並發布生效之國際財務報導準則、國際會計準則、解釋及解釋公告編製允當表達之合併財務報表，且維持與合併財務報表編製有關之必要內部控制，以確保合併財務報表未存有導因於舞弊或錯誤之重大不實表達。

於編製合併財務報表時，管理階層之責任亦包括評估泰博科技集團繼續經營之能力、相關事項之揭露，以及繼續經營會計基礎之採用，除非管理階層意圖清算泰博科技集團或停止營業，或除清算或停業外別無實際可行之其他方案。

泰博科技集團之治理單位負有監督財務報導流程之責任。

會計師查核合併財務報表之責任

本會計師查核合併財務報表之目的，係對合併財務報表整體是否存有導因於舞弊或錯誤之重大不實表達取得合理確信，並出具查核報告。合理確信係高度確信，惟依照一般公認審計準則執行之查核工作無法保證必能偵出合併財務報表存有之重大不實表達。不實表達可能導因於舞弊或錯誤。如不實

表達之個別金額或彙總數可合理預期將影響合併財務報表使用者所作之經濟決策，則被認為具有重大性。

本會計師依照一般公認審計準則查核時，運用專業判斷並保持專業上之懷疑。本會計師亦執行下列工作：

1. 辨認並評估合併財務報表導因於舞弊或錯誤之重大不實表達風險；對所評估之風險設計及執行適當之因應對策；並取得足夠及適切之查核證據以作為查核意見之基礎。因舞弊可能涉及共謀、偽造、故意遺漏、不實聲明或踰越內部控制，故未偵出導因於舞弊之重大不實表達之風險高於導因於錯誤者。
2. 對與查核攸關之內部控制取得必要之瞭解，以設計當時情況下適當之查核程序，惟其目的非對泰博科技集團內部控制之有效性表示意見。
3. 評估管理階層所採用會計政策之適當性，及其所作會計估計與相關揭露之合理性。
4. 依據所取得之查核證據，對管理階層採用繼續經營會計基礎之適當性，以及使泰博科技集團繼續經營之能力可能產生重大疑慮之事件或情況是否存在重大不確定性，作出結論。本會計師若認為該等事件或情況存在重大不確定性，則須於查核報告中提醒合併財務報表使用者注意合併財務報表之相關揭露，或於該等揭露係屬不適當時修正查核意見。本會計師之結論係以截至查核報告日所取得之查核證據為基礎。惟未來事件或情況可能導致泰博科技集團不再具有繼續經營之能力。
5. 評估合併財務報表（包括相關附註）之整體表達、結構及內容，以及合併財務報表是否允當表達相關交易及事件。
6. 對於集團內組成個體之財務資訊取得足夠及適切之查核證據，以對合併財務報表表示意見。本會計師負責集團查核案件之指導、監督及執行，並負責形成集團查核意見。

本會計師與治理單位溝通之事項，包括所規劃之查核範圍及時間，以及重大查核發現（包括於查核過程中所辨認之內部控制顯著缺失）。

本會計師亦向治理單位提供本會計師所隸屬事務所受獨立性規範之人員已遵循會計師職業道德規範中有關獨立性之聲明，並與治理單位溝通所有可能被認為會影響會計師獨立性之關係及其他事項（包括相關防護措施）。

本會計師從與治理單位溝通之事項中，決定對泰博科技集團民國 110 年度合併財務報表查核之關鍵查核事項。本會計師於查核報告中敘明該等事項，除非法令不允許公開揭露特定事項，或在極罕見情況下，本會計師決定不於查核報告中溝通特定事項，因可合理預期此溝通所產生之負面影響大於所增進之公眾利益。

勤業眾信聯合會計師事務所

會計師 池 瑞 全



池瑞全

金融監督管理委員會核准文號
金管證審字第 1060023872 號

會計師 翁 博 仁

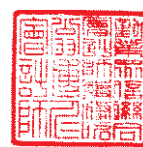

翁博仁

金融監督管理委員會核准文號
金管證審字第 1010028123 號

中 華 民 國 111 年 3 月 29 日

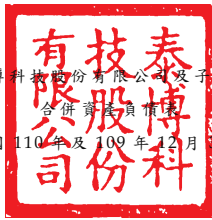

單位：新台幣仟元

代 碼	資 產	110年12月31日			109年12月31日		
		金 額	%	金 額	%		
	流動資產						
1100	現金及約當現金 (附註六)	\$ 2,836,050	27	\$ 2,239,052	24		
1110	透過損益按公允價值衡量之金融資產—流動 (附註七)	178,734	2	3,589	-		
1136	按攤銷後成本衡量之金融資產 (附註九、十及三二)	62,140	-	63,786	1		
1150	應收票據淨額 (附註十一、二四及三一)	184,987	2	55,053	1		
1170	應收帳款淨額 (附註十一、二四及三一)	1,119,756	10	962,372	10		
1200	其他應收款 (附註十一及三一)	18,861	-	51,011	1		
1220	本期所得稅資產 (附註二六)	1,613	-	1,104	-		
130X	存貨 (附註十二)	1,443,327	14	1,524,290	17		
1410	預付款項	92,689	1	108,589	1		
1479	其他流動資產	4,030	-	4,671	-		
11XX	流動資產總計	<u>5,942,187</u>	<u>56</u>	<u>5,013,517</u>	<u>55</u>		
	非流動資產						
1517	透過其他綜合損益按公允價值衡量之金融資產 (附註八)	49,095	-	48,425	1		
1550	採用權益法之投資 (附註十四)	70,831	1	72,400	1		
1600	不動產、廠房及設備 (附註十五及三二)	2,303,259	22	2,683,913	29		
1755	使用權資產 (附註十六)	4,964	-	8,366	-		
1760	投資性不動產淨額 (附註十七及三二)	1,733,911	17	971,468	11		
1780	無形資產	6,533	-	5,162	-		
1840	遞延所得稅資產 (附註二六)	214,700	2	207,276	2		
1915	預付設備款	161,799	2	123,534	1		
1920	存出保證金	35,192	-	34,737	-		
15XX	非流動資產總計	<u>4,580,284</u>	<u>44</u>	<u>4,155,281</u>	<u>45</u>		
1XXX	資 產 總 計	<u>\$ 10,522,471</u>	<u>100</u>	<u>\$ 9,168,798</u>	<u>100</u>		
	負 債 及 權 益						
	流動負債						
2100	短期借款 (附註十八)	\$ 622,000	6	\$ 122,000	1		
2130	合約負債—流動 (附註二一及二四)	197,776	2	188,775	2		
2150	應付票據	723	-	741	-		
2170	應付帳款 (附註二十及三一)	570,289	5	549,981	6		
2219	其他應付款 (附註二一及三一)	536,067	5	491,219	5		
2230	本期所得稅負債 (附註二六)	227,897	2	301,043	3		
2280	租賃負債—流動 (附註十六)	3,350	-	4,548	-		
2321	一年或一營業週期內到期或執行賣回權公司債 (附註十九)	290,146	3	-	-		
2322	一年或一營業週期內到期長期借款 (附註十八)	33,333	-	33,333	1		
2365	退款負債—流動 (附註二一及二四)	5,310	-	43,933	1		
2399	其他流動負債 (附註二一)	2,173	-	3,071	-		
21XX	流動負債總計	<u>2,489,064</u>	<u>23</u>	<u>1,738,644</u>	<u>19</u>		
	非流動負債						
2530	應付公司債 (附註十九)	-	-	397,703	4		
2540	長期借款 (附註十八)	311,111	3	344,445	4		
2570	遞延所得稅負債 (附註二六)	67,504	1	54,184	1		
2580	租賃負債—非流動 (附註十六)	1,663	-	3,863	-		
2630	遞延收入—非流動 (附註二一)	120	-	180	-		
2645	存入保證金 (附註二一)	18,429	-	8,929	-		
25XX	非流動負債總計	<u>398,827</u>	<u>4</u>	<u>809,304</u>	<u>9</u>		
2XXX	負債總計	<u>2,887,891</u>	<u>27</u>	<u>2,547,948</u>	<u>28</u>		
	歸屬於本公司業主之權益 (附註二三)						
	股 本						
3110	普 通 股	929,555	9	921,381	10		
3200	資本公積	2,501,273	24	2,631,711	29		
	保留盈餘						
3310	法定盈餘公積	691,900	6	539,761	6		
3320	特別盈餘公積	9,080	-	12,754	-		
3350	未分配盈餘	3,327,409	32	2,330,392	25		
3300	保留盈餘總計	4,028,389	38	2,882,907	31		
3400	其他權益	(67,188)	(1)	(9,080)	-		
31XX	本公司業主權益總計	<u>7,392,029</u>	<u>70</u>	<u>6,426,919</u>	<u>70</u>		
36XX	非控制權益 (附註二三)	242,551	3	193,931	2		
3XXX	權益總計	<u>7,634,580</u>	<u>73</u>	<u>6,620,850</u>	<u>72</u>		
	負 債 與 權 益 總 計	<u>\$ 10,522,471</u>	<u>100</u>	<u>\$ 9,168,798</u>	<u>100</u>		

後附之附註係本合併財務報告之一部分。

董事長：陳朝旺



經理人：陳朝旺



會計主管：黃琪婷



泰博科技股份有限公司及子公司

合併綜合損益表

民國 110 年及 109 年 1 月 1 日至 12 月 31 日

單位：新台幣仟元，惟
每股盈餘為元

代 碼		110年度		109年度	
		金 額	%	金 額	%
4100	營業收入（附註二四及三一） 銷貨收入淨額	\$ 6,493,259	100	\$ 5,903,527	100
5110	營業成本（附註十二、二五及三一） 銷貨成本	(3,284,087)	(51)	(2,952,483)	(50)
5900	營業毛利	<u>3,209,172</u>	<u>49</u>	<u>2,951,044</u>	<u>50</u>
6100	營業費用（附註二五及三一） 推銷費用	(476,043)	(7)	(517,028)	(9)
6200	管理費用	(356,525)	(6)	(303,366)	(5)
6300	研究發展費用	(260,210)	(4)	(245,277)	(4)
6450	預期信用（減損損失）回 升利益	(21,194)	-	<u>96,148</u>	<u>2</u>
6000	營業費用合計	(1,113,972)	(17)	(969,523)	(16)
6900	營業淨利	<u>2,095,200</u>	<u>32</u>	<u>1,981,521</u>	<u>34</u>
7100	營業外收入及支出（附註二五 及三一） 利息收入	2,030	-	4,439	-
7010	其他收入	86,355	2	79,212	1
7020	其他利益及損失	335,823	5	(75,806)	(1)
7050	財務成本	(8,122)	-	(9,819)	-
7060	採用權益法認列之關聯企 業及合資損益之份額 （附註十四）	<u>460</u>	<u>-</u>	<u>4,082</u>	<u>-</u>
7000	營業外收入及支出合 計	<u>416,546</u>	<u>7</u>	<u>2,108</u>	<u>-</u>
7900	稅前淨利	2,511,746	39	1,983,629	34
7950	所得稅費用（附註二六）	(467,536)	(7)	(406,365)	(7)
8200	本期淨利	<u>2,044,210</u>	<u>32</u>	<u>1,577,264</u>	<u>27</u>

(接次頁)

(承前頁)

代 碼		110年度		109年度	
		金 額	%	金 額	%
	其他綜合損益				
	不重分類至損益之項目				
8316	透過其他綜合損益按 公允價值衡量之 權益工具投資未 實現評價損益	\$ 711	-	(\$ 4,926)	-
8310		<u>711</u>	-	<u>(4,926)</u>	-
8360	後續可能重分類至損益之 項目				
8361	國外營運機構財務報 表換算之兌換差 額	(76,696)	(1)	10,683	-
8399	與可能重分類至損益 之項目相關之所 得稅(附註二六)	<u>14,500</u>	-	<u>(1,487)</u>	-
8300	其他綜合損益(淨額) 合計	<u>(61,485)</u>	<u>(1)</u>	<u>4,270</u>	-
8500	本期綜合損益總額	<u>\$ 1,982,725</u>	<u>31</u>	<u>\$ 1,581,534</u>	<u>27</u>
	淨利歸屬於：				
8610	本公司業主	\$ 1,974,988	30	\$ 1,521,384	26
8620	非控制權益	<u>69,222</u>	<u>1</u>	<u>55,880</u>	<u>1</u>
8600		<u>\$ 2,044,210</u>	<u>31</u>	<u>\$ 1,577,264</u>	<u>27</u>
	綜合損益總額歸屬於：				
8710	本公司業主	\$ 1,916,880	30	\$ 1,523,146	26
8720	非控制權益	<u>65,845</u>	<u>1</u>	<u>58,388</u>	<u>1</u>
8700		<u>\$ 1,982,725</u>	<u>31</u>	<u>\$ 1,581,534</u>	<u>27</u>
	每股盈餘(附註二七)				
	來自繼續營業單位				
9710	基 本	<u>\$ 21.35</u>		<u>\$ 17.08</u>	
9810	稀 釋	<u>\$ 20.61</u>		<u>\$ 16.36</u>	

後附之附註係本合併財務報告之一部分。

董事長：陳朝旺



經理人：陳朝旺



會計主管：黃琪婷



泰博科技股份有限公司及子公司

合併現金流量表

民國 110 年及 109 年 1 月 1 日至 12 月 31 日

單位：新台幣仟元

代 碼		110年度	109年度
	營業活動之現金流量		
A10000	本年度稅前淨利	\$ 2,511,746	\$ 1,983,629
A20010	收益費損項目		
A20100	折舊費用	215,957	230,348
A20200	攤銷費用	4,171	4,886
A20300	預期信用減損損失（回升利益）	21,194	(96,148)
A20400	透過損益按公允價值衡量金融 資產及負債之淨利益	(461,238)	(7,129)
A20900	利息費用	8,122	9,819
A21200	利息收入	(2,030)	(4,439)
A21300	股利收入	(5,598)	(308)
A22300	採用權益法認列之關聯企業及 合資利益之份額	(460)	(4,082)
A22500	處分不動產、廠房及設備利益	(660)	(412)
A22900	租約修改利益	(7)	(8)
A23100	處分投資損失	-	1,638
A23700	存貨跌價及呆滯損失	63,705	74,858
A30000	營業資產及負債之淨變動數		
A31115	強制透過損益按公允價值衡量 之金融資產	285,266	-
A31130	應收票據	(129,934)	(11,372)
A31150	應收帳款	(171,909)	(29,352)
A31180	其他應收款	32,150	(20,674)
A31200	存 貨	18,773	(654,939)
A31230	預付款項	15,900	(52,442)
A31240	其他流動資產	641	510
A32125	合約負債	9,001	124,768
A32130	應付票據	(18)	39
A32150	應付帳款	20,308	198,558
A32180	其他應付款項	51,722	123,496
A32200	退款負債	(38,623)	5,310
A32210	遞延收入	(60)	(60)
A32230	其他流動負債	(898)	95
A33000	營運產生之現金流入	2,447,221	1,876,589

(接次頁)

(承前頁)

代 碼		110年度	109年度
A33300	支付之利息	(\$ 6,622)	(\$ 6,040)
A33500	支付之所得稅	(520,829)	(188,207)
AAAA	營業活動之淨現金流入	<u>1,919,770</u>	<u>1,682,342</u>
	投資活動之現金流量		
B00040	取得按攤銷後成本衡量之金融資產	-	(18,323)
B00050	處分按攤銷後成本衡量之金融資產	1,646	-
B00200	透過其他綜合損益按公允價值衡量之金融資產減資退回股款	-	506
B01800	取得關聯企業	-	(20,148)
B01900	關聯企業清算匯回	-	4,411
B02700	購買不動產、廠房及設備	(151,493)	(582,835)
B02800	處分不動產、廠房及設備價款	963	412
B03700	存出保證金增加	(508)	(710)
B04500	購置無形資產	(5,543)	(5,271)
B05400	取得投資性不動產	(358,228)	-
B07100	預付設備款增加	(169,534)	(55,504)
B07500	收取之利息	2,030	4,439
B07600	收取其他股利	<u>5,598</u>	<u>308</u>
BBBB	投資活動之淨現金流出	(<u>675,069</u>)	(<u>672,715</u>)
	籌資活動之淨現金流量		
C01300	償還公司債	-	(100)
C00200	短期借款增加(減少)	500,000	(299,505)
C01700	償還長期借款	(33,334)	(33,333)
C03100	收取(返還)存入保證金	10,421	(2,831)
C04500	支付本公司業主股利	(1,059,925)	(589,852)
C05800	支付非控制權益現金股利	(17,225)	(6,207)
C04020	租賃負債本金償還	(<u>4,734</u>)	(<u>5,886</u>)
CCCC	籌資活動之淨現金流出	(<u>604,797</u>)	(<u>937,714</u>)
DDDD	匯率變動對現金及約當現金之影響	(<u>42,906</u>)	<u>10,713</u>
EEEE	本期現金及約當現金增加數	596,998	82,626
E00100	期初現金及約當現金餘額	<u>2,239,052</u>	<u>2,156,426</u>
E00200	期末現金及約當現金餘額	<u>\$ 2,836,050</u>	<u>\$ 2,239,052</u>

後附之附註係本合併財務報告之一部分。

董事長：陳朝旺



經理人：陳朝旺



會計主管：黃琪婷



泰博科技股份有限公司及子公司

合併財務報表附註

民國 110 年及 109 年 1 月 1 日至 12 月 31 日

(除另註明外，金額以新台幣仟元為單位)

一、公司沿革

泰博科技股份有限公司(以下稱「本公司」)係於 87 年 5 月設立於新北市之股份有限公司，並於同年 5 月開始營業，所營業務主要為各種電子零組件、醫療器材之研發、製造及買賣等業務。

本公司股票自 99 年 12 月起在財團法人中華民國證券櫃檯買賣中心上櫃買賣。

本合併財務報告係以本公司之功能性貨幣新台幣表達。

二、通過財務報告之日期及程序

本合併財務報告於 111 年 3 月 8 日經董事會通過。

三、新發布及修訂準則及解釋之適用

(一) 首次適用金融監督管理委員會(以下稱「金管會」)認可並發布生效之國際財務報導準則(IFRS)、國際會計準則(IAS)、解釋(IFRIC)及解釋公告(SIC)(以下稱「IFRSs」)

適用修正後之金管會認可並發布生效之 IFRSs 將不致造成合併公司會計政策之重大變動。

(二) 111 年適用之金管會認可之 IFRSs

<u>新發布 / 修正 / 修訂準則及解釋</u>	<u>IASB 發布之生效日</u>
「IFRSs 2018-2020 之年度改善」	2022 年 1 月 1 日(註 1)
IFRS 3 之修正「對觀念架構之引述」	2022 年 1 月 1 日(註 2)
IAS 16 之修正「不動產、廠房及設備：達到預定使用狀態前之價款」	2022 年 1 月 1 日(註 3)
IAS 37 之修正「虧損性合約—履行合約之成本」	2022 年 1 月 1 日(註 4)

註 1：IFRS 9 之修正適用於 2022 年 1 月 1 日以後開始之年度報導期間所發生之金融負債之交換或條款修改；IAS 41「農業」之修正適用於 2022 年 1 月 1 日以後開始之年度報導期間之公允

價值衡量；IFRS 1「首次採用 IFRSs」之修正係追溯適用於 2022 年 1 月 1 日以後開始之年度報導期間。

註 2：收購日在年度報導期間開始於 2022 年 1 月 1 日以後之企業合併適用此項修正。

註 3：於 2021 年 1 月 1 日以後始達管理階層預期運作方式之必要地點及狀態之廠房、不動產及設備適用此項修正。

註 4：於 2022 年 1 月 1 日尚未履行所有義務之合約適用此項修正。

截至本合併財務報告通過發布日止，合併公司仍持續評估其他準則、解釋之修正對財務狀況與財務績效之影響，相關影響待評估完成時予以揭露。

(三) IASB 已發布但尚未經金管會認可並發布生效之 IFRSs

新發布 / 修正 / 修訂準則及解釋	IASB 發布之生效日(註1)
IFRS 10 及 IAS 28 之修正「投資者與其關聯企業或合資間之資產出售或投入」	未 定
IFRS 17「保險合約」	2023 年 1 月 1 日
IFRS 17 之修正	2023 年 1 月 1 日
IFRS 17 之修正「初次適用 IFRS 17 及 IFRS 9—比較資訊」	2023 年 1 月 1 日
IAS 1 之修正「負債分類為流動或非流動」	2023 年 1 月 1 日
IAS 1 之修正「會計政策之揭露」	2023 年 1 月 1 日 (註 2)
IAS 8 之修正「會計估計之定義」	2023 年 1 月 1 日 (註 3)
IAS 12 之修正「與單一交易所產生之資產及負債有關之遞延所得稅」	2023 年 1 月 1 日 (註 4)

註 1：除另註明外，上述新發布 / 修正 / 修訂準則或解釋係於各該日期以後開始之年度報導期間生效。

註 2：於 2023 年 1 月 1 日以後開始之年度報導期間推延適用此項修正。

註 3：於 2023 年 1 月 1 日以後開始之年度報導期間所發生之會計估計變動及會計政策變動適用此項修正。

註 4：除於 2022 年 1 月 1 日就租賃及除役義務之暫時性差異認列遞延所得稅外，該修正係適用於 2022 年 1 月 1 日以後所發生之交易。

1. IAS 1 之修正「負債分類為流動或非流動」

該修正係釐清判斷負債是否分類為非流動時，應評估合併公司於報導期間結束日是否具有遞延清償期限至報導期間後至少 12 個月之權利。若合併公司於報導期間結束日具有該權利，無論合併公司是否預期將行使該權利，負債係分類為非流動。該修正並釐清，若合併公司須遵循特定條件始具有遞延清償負債之權利，合併公司必須於報導期間結束日已遵循特定條件，即使貸款人係於較晚日期測試合併公司是否遵循該等條件亦然。

該修正規定，為負債分類之目的，前述清償係指移轉現金、其他經濟資源或合併公司之權益工具予交易對方致負債之消滅。惟若負債之條款，可能依交易對方之選擇，以移轉合併公司之權益工具而導致其清償，且若該選擇權依 IAS 32「金融工具：表達」之規定係單獨認列於權益，則前述條款並不影響負債之分類。

2. IAS 1 之修正「會計政策之揭露」

該修正明訂合併公司應依重大之定義，決定應揭露之重大會計政策資訊。若會計政策資訊可被合理預期將影響一般用途財務報表之主要使用者以該等財務報表為基礎所作之決策，則該會計政策資訊係屬重大。該修正並釐清：

- 與不重大之交易、其他事項或情況相關之會計政策資訊係屬不重大，合併公司無需揭露該等資訊。
- 合併公司可能因交易、其他事項或情況之性質而判斷相關會計政策資訊屬重大，即使金額不重大亦然。
- 並非與重大交易、其他事項或情況相關之所有會計政策資訊皆屬重大。

此外，該修正並舉例說明若會計政策資訊係與重大交易、其他事項或情況相關，且有下列情況時，該資訊可能屬重大：

- (1) 合併公司於報導期間改變會計政策，且該變動導致財務報表資訊之重大變動；

- (2) 合併公司自準則允許之選項中選擇其適用之會計政策；
- (3) 因缺乏特定準則之規定，合併公司依 IAS 8「會計政策、會計估計變動及錯誤」建立之會計政策；
- (4) 合併公司揭露其須運用重大判斷或假設所決定之相關會計政策；或
- (5) 涉及複雜之會計處理規定且財務報表使用者仰賴該等資訊方能了解該等重大交易、其他事項或情況。

3. IAS 8 之修正「會計估計之定義」

該修正明訂會計估計係指財務報表中受衡量不確定性影響之貨幣金額。合併公司於適用會計政策時，可能須以無法直接觀察而必須估計之貨幣金額衡量財務報表項目，故須使用衡量技術及輸入值建立會計估計以達此目的。衡量技術或輸入值之變動對會計估計之影響若非屬前期錯誤之更正，該等變動係屬會計估計變動。

截至本合併財務報告通過發布日止，合併公司仍持續評估其他準則、解釋之修正對財務狀況與財務績效之影響，相關影響待評估完成時予以揭露。

四、重大會計政策之彙總說明

(一) 遵循聲明

本合併財務報告係依照證券發行人財務報告編製準則及經金管會認可並發布生效之 IFRSs 編製。

(二) 編製基礎

除按公允價值衡量之金融工具外，本合併財務報告係依歷史成本基礎編製。

公允價值衡量依照相關輸入值之可觀察程度及重要性分為第 1 等級至第 3 等級：

- 1. 第 1 等級輸入值：係指於衡量日可取得之相同資產或負債於活躍市場之報價（未經調整）。
- 2. 第 2 等級輸入值：係指除第 1 等級之報價外，資產或負債直接（亦即價格）或間接（亦即由價格推導而得）之可觀察輸入值。

3. 第 3 等級輸入值：係指資產或負債之不可觀察之輸入值。

(三) 資產與負債區分流動與非流動之標準

流動資產包括：

1. 主要為交易目的而持有之資產；
2. 預期於資產負債表日後 12 個月內實現之資產；及
3. 現金及約當現金（但不包括於資產負債表日後逾 12 個月用以交換或清償負債而受到限制者）。

流動負債包括：

1. 主要為交易目的而持有之負債；
2. 於資產負債表日後 12 個月內到期清償之負債，以及
3. 不能無條件將清償期限遞延至資產負債表日後至少 12 個月之負債。

非屬上述流動資產或流動負債者，係分類為非流動資產或非流動負債。

(四) 合併基礎

本合併財務報告係包含本公司及由本公司所控制個體（子公司）之財務報告。合併綜合損益表已納入被收購或被處分子公司於當期自收購日起或至處分日止之營運損益。子公司之財務報告已予調整，以使其會計政策與合併公司之會計政策一致。於編製合併財務報告時，各個體間之交易、帳戶餘額、收益及費損已全數予以銷除。子公司之綜合損益總額係歸屬至本公司業主及非控制權益，即使非控制權益因而成為虧損餘額。

當合併公司對子公司所有權權益之變動未導致喪失控制者，係作為權益交易處理。合併公司及非控制權益之帳面金額已予調整，以反映其於子公司相對權益之變動。非控制權益之調整金額與所支付或收取對價之公允價值間之差額，係直接認列為權益且歸屬於本公司業主。

子公司明細、持股比率及營業項目，參閱附註十三、附表七及八。

(五) 外 幣

各個體編製財務報告時，以個體功能性貨幣以外之貨幣（外幣）交易者，依交易日匯率換算為功能性貨幣記錄。

外幣貨幣性項目於每一資產負債表日以收盤匯率換算。因交割貨幣性項目或換算貨幣性項目產生之兌換差額，於發生當期認列於損益。

以公允價值衡量之外幣非貨幣性項目係以決定公允價值當日之匯率換算，所產生之兌換差額列為當期損益，惟屬公允價值變動認列於其他綜合損益者，其產生之兌換差額列於其他綜合損益。

以歷史成本衡量之外幣非貨幣性項目係以交易日之匯率換算，不再重新換算。

於編製合併財務報告時，國外營運機構（包含營運所在國家或使用之貨幣與本公司不同之子公司、關聯企業、合資或分公司）之資產及負債以每一資產負債表日匯率換算為新台幣。收益及費損項目係以當期平均匯率換算，所產生之兌換差額列於其他綜合損益（並分別歸屬予本公司業主及非控制權益）。

若合併公司處分國外營運機構之所有權益，或處分國外營運機構之子公司部分權益但喪失控制，或處分國外營運機構之聯合協議或關聯企業後之保留權益係金融資產並按金融工具之會計政策處理，所有可歸屬於本公司業主且與該國外營運機構相關之累計兌換差額將重分類至損益。

若部分處分國外營運機構之子公司未導致喪失控制，係按比例將累計兌換差額重新歸屬於該子公司之非控制權益，而不認列為損益。在其他任何部分處分國外營運機構之情況下，累計兌換差額則按處分比例重分類至損益。

(六) 存 貨

存貨包括原物料、製成品、商品及在製品。存貨係以成本與淨變現價值孰低衡量，比較成本與淨變現價值時除同類別存貨外係以個別項目為基礎。淨變現價值係指在正常情況下之估計售價減除至

完工尚需投入之估計成本及完成出售所需之估計成本後之餘額。存貨成本之計算係採加權平均法。

(七) 投資關聯企業

關聯企業係指合併公司具有重大影響，但非屬子公司或合資之企業。

合併公司對投資關聯企業係採用權益法。

權益法下，投資關聯企業原始依成本認列，取得日後帳面金額係隨合併公司所享有之關聯企業損益及其他綜合損益份額與利潤分配而增減。此外，針對合併公司可享有關聯企業權益之變動係按持股比例認列。

取得成本超過合併公司於取得日所享有關聯企業可辨認資產及負債淨公允價值份額之數額列為商譽，該商譽係包含於該投資之帳面金額且不得攤銷；合併公司於取得日所享有關聯企業可辨認資產及負債淨公允價值份額超過取得成本之數額列為當期損益。

關聯企業發行新股時，合併公司若未按持股比例認購，致使持股比例發生變動，並因而使投資之股權淨值發生增減時，其增減數調整資本公積—採權益法認列關聯企業及合資股權淨值之變動數及採用權益法之投資。惟若未按持股比例認購或取得致使對關聯企業之所有權權益減少者，於其他綜合損益中所認列與該關聯企業有關之金額按減少比例重分類，其會計處理之基礎係與關聯企業若直接處分相關資產或負債所必須遵循之基礎相同；前項調整如應借記資本公積，而採用權益法之投資所產生之資本公積餘額不足時，其差額借記保留盈餘。

當合併公司對關聯企業之損失份額等於或超過其在該關聯企業之權益（包括權益法下投資關聯企業之帳面金額及實質上屬於合併公司對該關聯企業淨投資組成部分之其他長期權益）時，即停止認列進一步之損失。合併公司僅於發生法定義務、推定義務或已代關聯企業支付款項之範圍內，認列額外損失及負債。

合併公司於評估減損時，係將投資之整體帳面金額（含商譽）視為單一資產比較可回收金額與帳面金額，進行減損測試，所認列

之減損損失不分攤至構成投資帳面金額組成部分之任何資產，包括商譽。減損損失之任何迴轉，於該投資之可回收金額後續增加之範圍內予以認列。

合併公司自其投資不再為關聯企業之日停止採用權益法，其對原關聯企業之保留權益以公允價值衡量，該公允價值及處分價款與停止採用權益法當日之投資帳面金額之差額，列入當期損益。此外，於其他綜合損益中所認列與該關聯企業有關之所有金額，其會計處理之基礎係與關聯企業若直接處分相關資產或負債所必須遵循之基礎相同。若對關聯企業之投資成為合資之投資，或對合資之投資成為對關聯企業之投資，合併公司係持續採用權益法而不對保留權益作再衡量。

合併公司與關聯企業間之逆流、順流及側流交易所產生之損益，僅在與合併公司對關聯企業權益無關之範圍內，認列於合併財務報告。

(八) 不動產、廠房及設備

不動產、廠房及設備係以成本認列，後續以成本減除累計折舊及累計減損損失後之金額衡量。

不動產、廠房及設備於耐用年限內按直線基礎，對每一重大部分單獨提列折舊。合併公司至少於每一年度結束日對估計耐用年限、殘值及折舊方法進行檢視。並推延適用會計估計變動之影響。

不動產、廠房及設備除列時，淨處分價款與該資產帳面金額間之差額係認列於損益。

(九) 投資性不動產

投資性不動產係為賺取租金或資本增值或兩者兼具而持有之不動產。投資性不動產亦包括目前尚未決定未來用途所持有之土地。

投資性不動產原始以成本（包括交易成本）衡量，後續以成本減除累計折舊及累計減損損失後之金額衡量。合併公司採直線基礎提列折舊。

投資性不動產除列時，淨處分價款與該資產帳面金額間之差額係認列於損益。

(十) 無形資產

1. 單獨取得

單獨取得之有限耐用年限無形資產原始以成本衡量，後續係以成本減除累計攤銷及累計減損損失後之金額衡量。無形資產於耐用年限內按直線基礎進行攤銷，合併公司至少於每一年度結束日對估計耐用年限、殘值及攤銷方法進行檢視，並推延適用會計估計變動之影響。非確定耐用年限無形資產係以成本減除累計減損損失列報。

2. 除列

無形資產除列時，淨處分價款與該資產帳面金額間之差額係認列於當期損益。

(十一) 不動產、廠房及設備、使用權資產、投資性不動產及無形資產之減損

合併公司於每一資產負債表日評估是否有任何跡象顯示不動產、廠房及設備、使用權資產、投資性不動產及無形資產可能已減損。若有任一減損跡象存在，則估計該資產之可回收金額。倘無法估計個別資產之可回收金額，合併公司估計該資產所屬現金產生單位之可回收金額。共用資產係依合理一致基礎分攤至個別現金產生單位。

可回收金額為公允價值減出售成本與其使用價值之較高者。個別資產或現金產生單位之可回收金額若低於其帳面金額時，將該資產或現金產生單位之帳面金額調減至其可回收金額，減損損失係認列於損益。

因客戶合約所認列之存貨、不動產、廠房及設備及無形資產先依存貨減損規定及上述規定認列減損，次依合約成本相關資產之帳面金額超過提供相關商品或勞務預期可收取之對價剩餘金額扣除直接相關成本後之金額認列為減損損失，續將合約成本相關資產之帳面金額計入所屬現金產生單位，以進行現金產生單位之減損評估。

當減損損失於後續迴轉時，該資產或現金產生單位之帳面金額調增至修訂後之可回收金額，惟增加後之帳面金額以不超過該資產

或現金產生單位若未於以前年度認列減損損失時所決定之帳面金額（減除攤銷或折舊）。減損損失之迴轉係認列於損益。

(十二) 金融工具

金融資產與金融負債於合併公司成為該工具合約條款之一方時認列於合併資產負債表。

原始認列金融資產與金融負債時，若金融資產或金融負債非屬透過損益按公允價值衡量者，係按公允價值加計直接可歸屬於取得或發行金融資產或金融負債之交易成本衡量。直接可歸屬於取得或發行透過損益按公允價值衡量之金融資產或金融負債之交易成本，則立即認列為損益。

1. 金融資產

金融資產之慣例交易係採交易日會計認列及除列。

(1) 衡量種類

合併公司所持有之金融資產種類為透過損益按公允價值衡量之金融資產、按攤銷後成本衡量之金融資產與透過其他綜合損益按公允價值衡量之權益工具投資。

A. 透過損益按公允價值衡量之金融資產

透過損益按公允價值衡量之金融資產包括強制透過損益按公允價值衡量之金融資產。強制透過損益按公允價值衡量之金融資產包括合併公司未指定透過其他綜合損益按公允價值衡量之權益工具投資，及不符合分類為按攤銷後成本衡量或透過其他綜合損益按公允價值衡量之債務工具投資。

透過損益按公允價值衡量之金融資產係按公允價值衡量，其再衡量產生之利益或損失（不包含該金融資產所產生之任何股利或利息）係認列於損益。公允價值之決定方式請參閱附註三十。

B. 按攤銷後成本衡量之金融資產

合併公司投資金融資產若同時符合下列兩條件，則分類為按攤銷後成本衡量之金融資產：

- a. 係於某經營模式下持有，該模式之目的係持有金融資產以收取合約現金流量；及
- b. 合約條款產生特定日期之現金流量，該等現金流量完全為支付本金及流通在外本金金額之利息。

按攤銷後成本衡量之金融資產（包括現金及約當現金、按攤銷後成本衡量之應收帳款、應收票據與其他應收款及存出保證金）於原始認列後，係以有效利息法決定之總帳面金額減除任何減損損失之攤銷後成本衡量，任何外幣兌換損益則認列於損益。

除下列兩種情況外，利息收入係以有效利率乘以金融資產總帳面金額計算：

- a. 購入或創始之信用減損金融資產，利息收入係以信用調整後有效利率乘以金融資產攤銷後成本計算。
- b. 非屬購入或創始之信用減損，但後續變成信用減損之金融資產，應自信用減損後之次一報導期間起以有效利率乘以金融資產攤銷後成本計算利息收入。

信用減損金融資產係指發行人或債務人已發生重大財務困難、違約、債務人很有可能聲請破產或其他財務重整或由於財務困難而使金融資產之活絡市場消失。

約當現金包括自取得日起 3 個月內、高度流動性、可隨時轉換成定額現金且價值變動風險甚小之定期存款，係用於滿足短期現金承諾。

C. 透過其他綜合損益按公允價值衡量之權益工具投資

合併公司於原始認列時，可作一不可撤銷之選擇，將非持有供交易且非企業合併收購者所認列或有對價之權益工具投資，指定透過其他綜合損益按公允價值衡量。

透過其他綜合損益按公允價值衡量之權益工具投資係按公允價值衡量，後續公允價值變動列報於其他綜合損益，並累計於其他權益中。於投資處分時，累積損益直接移轉至保留盈餘，並不重分類為損益。

透過其他綜合損益按公允價值衡量之權益工具投資之股利於合併公司收款之權利確立時認列於損益中，除非該股利明顯代表部分投資成本之回收。

(2) 金融資產及合約資產之減損

合併公司於每一資產負債表日按預期信用損失評估按攤銷後成本衡量之金融資產（含應收帳款）、透過其他綜合損益按公允價值衡量之債務工具投資、應收租賃款及合約資產之減損損失。

應收帳款、應收租賃款及合約資產均按存續期間預期信用損失認列備抵損失。其他金融資產係先評估自原始認列後信用風險是否顯著增加，若未顯著增加，則按 12 個月預期信用損失認列備抵損失，若已顯著增加，則按存續期間預期信用損失認列備抵損失。

預期信用損失係以發生違約之風險作為權重之加權平均信用損失。12 個月預期信用損失係代表金融工具於報導日後 12 個月內可能違約事項所產生之預期信用損失，存續期間預期信用損失則代表金融工具於預期存續期間所有可能違約事項產生之預期信用損失。

合併公司為內部信用風險管理目的，在不考量所持有擔保品之前提下，判定下列情況代表金融資產已發生違約：

- A. 有內部或外部資訊顯示債務人已不可能清償債務。
- B. 逾期超過 240 天，除非有合理且可佐證之資訊顯示延後之違約基準更為適當。

所有金融資產之減損損失係藉由備抵帳戶調降其帳面金額，惟透過其他綜合損益按公允價值衡量之債務工具投

資之備抵損失係認列於其他綜合損益，並不減少其帳面金額。

(3) 金融資產之除列

合併公司僅於對來自金融資產現金流量之合約權利失效，或已移轉金融資產且該資產所有權之幾乎所有風險及報酬已移轉予其他企業時，始將金融資產除列。

按攤銷後成本衡量之金融資產整體除列時，其帳面金額與所收取對價間之差額係認列於損益。透過其他綜合損益按公允價值衡量之債務工具投資整體除列時，其帳面金額與所收取對價加計已認列於其他綜合損益之任何累計利益或損失之總和間之差額係認列於損益。透過其他綜合損益按公允價值衡量之權益工具投資整體除列時，累積損益直接移轉至保留盈餘，並不重分類為損益。

2. 權益工具

合併公司發行之債務及權益工具係依據合約協議之實質與金融負債及權益工具之定義分類為金融負債或權益。

合併公司發行之權益工具係以取得之價款扣除直接發行成本後之金額認列。

再取回本公司本身之權益工具係於權益項下認列與減除。購買、出售、發行或註銷本公司本身之權益工具不認列於損益。

3. 金融負債

(1) 後續衡量

所有金融負債係以有效利息法按攤銷後成本衡量。

(2) 金融負債之除列

除列金融負債時，其帳面金額與所支付對價（包含任何所移轉之非現金資產或承擔之負債）間之差額認列為損益。

4. 可轉換公司債

合併公司發行之複合金融工具（可轉換公司債）係依據合約協議之實質與金融負債及權益工具之定義，於原始認列時將其組成部分分別分類為金融負債及權益。

原始認列時，負債組成部分之公允價值係以類似之不可轉換工具當時市場利率估算，並於執行轉換或到期日前，以有效利息法計算之攤銷後成本衡量。屬嵌入非權益衍生工具之負債組成部分則以公允價值衡量。

分類為權益之轉換權係等於該複合工具整體公允價值減除經單獨決定之負債組成部分公允價值之剩餘金額，經扣除所得稅影響數後認列為權益，後續不再衡量。於該轉換權被執行時，其相關之負債組成部分及於權益之金額將轉列股本及資本公積－發行溢價。可轉換公司債之轉換權若於到期日仍未被執行，該認列於權益之金額將轉列資本公積－發行溢價。

發行可轉換公司債之相關交易成本，係按分攤總價款之比例分攤至該工具之負債（列入負債帳面金額）及權益組成部分（列入權益）。

(十三) 收入認列

合併公司於客戶合約辨認履約義務後，將交易價格分攤至各履約義務，並於滿足各履約義務時認列收入。

商品銷貨收入

商品銷貨收入來自試紙及血糖機等醫療器材產品之銷售。由於試紙及血糖機等醫療器材等起運時，客戶對商品已有訂定價格與使用之權利且負有再銷售之主要責任，並承擔商品陳舊過時風險，合併公司係於該時點認列收入及應收帳款。商品銷售之預收款項，於產品運抵前係認列為合約負債。

(十四) 租 賃

合併公司於合約成立日評估合約是否係屬（或包含）租賃。

1. 合併公司為出租人

當租賃條款係移轉附屬於資產所有權之幾乎所有風險與報酬予承租人，則將其分類為融資租賃。所有其他租賃則分類為營業租賃。

營業租賃下，減除租賃誘因後之租賃給付係按直線基礎於相關租賃期間內認列為收益。因取得營業租賃所發生之原始直接成本，係加計至標的資產之帳面金額，並按直線基礎於租賃期間內認列為費用。

當租賃同時包含土地及建築物要素時，合併公司係依附屬於各要素所有權之幾乎所有風險與報酬是否已移轉予承租人以評估各要素之分類係為融資租賃或營業租賃。租賃給付按合約成立日土地及建築物租賃權利之公允價值相對比例分攤予土地及建築物。若租賃給付能可靠地分攤至此兩項要素，各要素係按所適用之租賃分類處理。若租賃給付無法可靠地分攤至此兩項要素，則整體租賃係分類為融資租賃，惟若此兩項要素均明顯符合營業租賃標準，則整體租賃分類為營業租賃。

2. 合併公司為承租人

除適用認列豁免之低價值標的資產租賃及短期租賃之租賃給付係按直線基礎於租賃期間內認列為費用，其他租賃皆於租賃開始日認列使用權資產及租賃負債。

使用權資產原始按成本（包含租賃負債之原始衡量金額、租賃開始日前支付之租賃給付減除收取之租賃誘因、原始直接成本及復原標的資產之估計成本）衡量，後續按成本減除累計折舊及累計減損損失後之金額衡量，並調整租賃負債之再衡量數。使用權資產係單獨表達於合併資產負債表。

使用權資產採直線基礎自租賃開始日起至耐用年限屆滿時或租賃期間屆滿時兩者之較早者提列折舊。

租賃負債原始按租賃給付（包含固定給付）之現值衡量。若租賃隱含利率容易確定，租賃給付使用該利率折現。若該利率並非容易確定，則使用承租人增額借款利率。

後續，租賃負債採有效利息法按攤銷後成本基礎衡量，且利息費用係於租賃期間分攤。若租賃期間、殘值保證下預期支付金額、標的資產購買選擇權之評估或用於決定租賃給付之指數或費率變動導致未來租賃給付有變動，合併公司再衡量租賃負債，並相對調整使用權資產，惟若使用權資產之帳面金額已減至零，則剩餘之再衡量金額認列於損益中。租賃負債係單獨表達於合併資產負債表。

(十五) 借款成本

直接可歸屬於取得、建造或生產符合要件之資產之借款成本，係作為該資產成本之一部分，直到該資產達到預定使用或出售狀態之幾乎所有必要活動已完成為止。

特定借款如於符合要件之資本支出發生前進行暫時投資而賺取之投資收入，係自符合資本化條件之借款成本中減除。

除上述外，所有其他借款成本係於發生當期認列為損益。

(十六) 政府補助

政府補助僅於可合理確信合併公司將遵循政府補助所附加之條件，且將可收到該項補助時，始予以認列。

與收益有關之政府補助係於其意圖補償之相關成本於合併公司認列為費用之期間內，按有系統之基礎認列於損益。以合併公司應購買、建造或以其他方式取得非流動資產為條件之政府補助係認列為遞延收入，並以合理且有系統之基礎於相關資產耐用年限期間轉列損益。

若政府補助係用於補償已發生之費用或損失，或係以給與合併公司立即財務支援為目的且無未來相關成本，則於其可收取之期間認列於損益。

(十七) 員工福利

1. 短期員工福利

短期員工福利相關負債係以換取員工服務而預期支付之非折現金額衡量。

2. 退職後福利

確定提撥退休計畫之退休金係於員工提供服務期間將應提撥之退休金數額認列為費用。

(十八) 所得稅

所得稅費用係當期所得稅及遞延所得稅之總和。

1. 當期所得稅

合併公司依各所得稅申報轄區所制定之法規決定當期所得(損失)，據以計算應付(可回收)之所得稅。

依中華民國所得稅法規定計算之未分配盈餘加徵所得稅，係於股東會決議年度認列。

以前年度應付所得稅之調整，列入當期所得稅。

2. 遞延所得稅

遞延所得稅係依帳載資產及負債帳面金額與計算課稅所得之課稅基礎二者所產生之暫時性差異計算。

遞延所得稅負債一般係就所有應課稅暫時性差異予以認列，而遞延所得稅資產則於很有可能具有課稅所得以供可減除暫時性差異、虧損扣抵或購置機器設備、研究發展及人材培訓等支出所產生之所得稅抵減使用時認列。

與投資子公司及關聯企業相關之應課稅暫時性差異皆認列遞延所得稅負債，惟合併公司若可控制暫時性差異迴轉之時間點，且該暫時性差異很有可能於可預見之未來不會迴轉者除外。與此類投資及權益有關之可減除暫時性差異所產生之遞延所得稅資產，僅於其很有可能具有足夠課稅所得用以實現暫時性差異之利益，且於可預見之未來預期將迴轉的範圍內，予以認列遞延所得稅資產。

遞延所得稅資產之帳面金額於每一資產負債表日予以重新檢視，並針對已不再很有可能具有足夠之課稅所得以供其回收所有或部分資產者，調減帳面金額。原未認列為遞延所得稅資產者，亦於每一資產負債表日予以重新檢視，並在未來很有可能產生課稅所得以供其回收所有或部分資產者，調增帳面金額。

遞延所得稅資產及負債係以預期負債清償或資產實現當期之稅率衡量，該稅率係以資產負債表日已立法或已實質性立法之稅率及稅法為基礎。遞延所得稅負債及資產之衡量係反映企業於資產負債表日預期回收或清償其資產及負債帳面金額之方式所產生之租稅後果。

3. 當期及遞延所得稅

當期及遞延所得稅係認列於損益，惟與認列於其他綜合損益或直接計入權益之項目相關之當期及遞延所得稅係分別認列於其他綜合損益或直接計入權益。

五、重大會計判斷、估計及假設不確定性之主要來源

合併公司於採用會計政策時，對於不易自其他來源取得相關資訊者，管理階層必須基於歷史經驗及其他攸關之因素作出相關之判斷、估計及假設。實際結果可能與估計有所不同。

合併公司將新型冠狀病毒肺炎疫情近期在我國之發展及對經濟環境可能之影響，納入對現金流量推估、成長率、折現率、獲利能力等相關重大會計估計之考量，管理階層將持續檢視估計與基本假設。若估計之修正僅影響當期，則於修正當期認列；若會計估計之修正同時影響當期及未來期間，則於修正當期及未來期間認列。

六、現金及約當現金

	110年12月31日	109年12月31日
庫存現金及週轉金	\$ 3,168	\$ 3,784
銀行支票及活期存款	<u>2,832,882</u>	<u>2,235,268</u>
	<u>\$ 2,836,050</u>	<u>\$ 2,239,052</u>

七、透過損益按公允價值衡量之金融工具

	110年12月31日	109年12月31日
<u>金融資產—流動</u>		
強制透過損益按公允價值衡量		
公司債贖回權價值	\$ 1,259	\$ 3,589
國內上市(櫃)股票	<u>177,475</u>	<u>-</u>
	<u>\$ 178,734</u>	<u>\$ 3,589</u>

八、透過其他綜合損益按公允價值衡量之金融資產

	<u>110年12月31日</u>	<u>109年12月31日</u>
<u>非流動</u>		
透過其他綜合損益按公允價值 衡量之權益工具投資	<u>\$ 49,095</u>	<u>\$ 48,425</u>
<u>非流動</u>		
國內投資		
未上市（櫃）股票		
德陽生物公司普通股	\$ 1,180	\$ 1,180
遠宏醫療公司普通股	<u>7,579</u>	<u>7,579</u>
小計	<u>8,759</u>	<u>8,759</u>
國外投資		
Medicina Tecnologia E Ricera	592	633
Eujin Med-Electronic Co., Ltd.	6,322	6,322
昆山華創毅達生醫股權投 資企業（有限合夥）	<u>33,422</u>	<u>32,711</u>
	<u>40,336</u>	<u>39,666</u>
	<u>\$ 49,095</u>	<u>\$ 48,425</u>

合併公司依中長期策略目的投資權益工具，並預期透過長期投資獲利。合併公司管理階層認為若將該等投資之短期公允價值波動列入損益，與前述長期投資規劃並不一致，因此選擇指定該等投資為透過其他綜合損益按公允價值衡量。

九、按攤銷後成本衡量之金融資產

	<u>110年12月31日</u>	<u>109年12月31日</u>
<u>流動</u>		
質押定存單	<u>\$ 62,140</u>	<u>\$ 63,786</u>

(一) 按攤銷後成本衡量之金融資產相關信用風險及減損評估資訊，參閱附註十。

(二) 按攤銷後成本衡量之金融資產質押之資訊，參閱附註三二。

十、債務工具投資之信用風險管理

合併公司投資之債務工具為按攤銷後成本衡量之金融資產：

	110年12月31日	109年12月31日
總帳面金額	\$ 62,140	\$ 63,786
備抵損失	<u>-</u>	<u>-</u>
攤銷後成本	<u>\$ 62,140</u>	<u>\$ 63,786</u>

銀行存款及其他金融工具之信用風險，係由合併公司各財務部門衡量並監控。由於合併公司之交易對象及履約他方均係信用良好之銀行及具投資等級以上之金融機構及公司組織，無重大之違約疑慮，故無重大之信用風險。合併公司現行信用風險評等機制及各信用等級債務工具投資之總帳面金額如下：

信用等級	定義	預期信用損失認列基礎	預期信用損失率	110年12月31日 總帳面金額	109年12月31日 總帳面金額
正 常	債務人之信用風險低，且有充分能力清償合約現金流量	12個月預期信用損失	0%	<u>\$ 62,140</u>	<u>\$ 63,786</u>

十一、應收帳款

	110年12月31日	109年12月31日
<u>應收票據</u>		
按攤銷後成本衡量		
總帳面金額－非關係人	\$ 144,356	\$ 50,111
總帳面金額－關係人	<u>40,631</u>	<u>4,942</u>
	<u>\$ 184,987</u>	<u>\$ 55,053</u>
<u>應收帳款</u>		
按攤銷後成本衡量		
總帳面金額－非關係人	\$ 1,202,796	\$ 1,051,956
總帳面金額－關係人	<u>57,789</u>	<u>52,988</u>
小 計	1,260,585	1,104,944
減：備抵損失	(<u>140,829</u>)	(<u>142,572</u>)
	<u>\$ 1,119,756</u>	<u>\$ 962,372</u>
<u>催 收 款</u>		
按攤銷後成本衡量		
總帳面金額	\$ 109,283	\$ 93,015
減：備抵損失	(<u>109,283</u>)	(<u>93,015</u>)
	<u>\$ -</u>	<u>\$ -</u>

(接次頁)

(承前頁)

	110年12月31日	109年12月31日
<u>其他應收款</u>		
按攤銷後成本衡量		
總帳面金額－非關係人	\$ 18,861	\$ 21,797
總帳面金額－關係人	<u>-</u>	<u>29,214</u>
	<u>\$ 18,861</u>	<u>\$ 51,011</u>

應收帳款及票據

合併公司對商品銷售之平均授信期間為當月結 120 天，應收帳款不予計息。

為減輕信用風險，合併公司管理階層指派專人負責授信額度之決定、授信核准及其他監控程序以確保逾期應收款項之回收已採取適當行動。此外，合併公司於資產負債表日會逐一複核應收款項之可回收金額以確保無法回收之應收款項已提列適當減損損失。據此，本公司管理階層認為合併公司之信用風險已顯著減少。

合併公司按存續期間預期信用損失認列應收帳款之備抵損失。存續期間預期信用損失係使用準備矩陣計算，其考量客戶過去違約紀錄與現時財務狀況、產業經濟情勢，並同時考量美國及歐洲地區的 GDP 成長率。因合併公司之信用損失歷史經驗顯示，不同客戶群之損失型態並無顯著差異，因此準備矩陣未進一步區分客戶群，僅以應收帳款逾期天數訂定預期信用損失率。

若有證據顯示交易對方面臨嚴重財務困難且合併公司無法合理預期可回收金額，例如交易對方正進行清算或債款已逾期超過 365 天，合併公司直接沖銷相關應收帳款，惟仍會持續追索活動，因追索回收之金額則認列於損益。

合併公司依準備矩陣衡量應收款項之備抵損失如下：

110 年 12 月 31 日

	未逾 期	逾 1 ~ 60 天	逾 61 ~ 90 天	逾 91 ~ 180 天	逾 超過 180 天	合 計
預期信用損失率	0%~ 1.53%	0.18%~ 13.74%	0.69%~ 26.39%	2.43%~ 68.71%	50%~ 100%	
總帳面金額	\$ 1,018,193	\$ 229,693	\$ 46,766	\$ 45,157	\$ 215,046	\$ 1,554,855
備抵損失（存續期間預期 信用損失）	(5,458)	(13,504)	(7,880)	(12,233)	(211,037)	(250,112)
攤銷後成本	<u>\$ 1,012,735</u>	<u>\$ 216,189</u>	<u>\$ 38,886</u>	<u>\$ 32,924</u>	<u>\$ 4,009</u>	<u>\$ 1,304,743</u>

109年12月31日

	未逾	逾1~60天	逾61~90天	逾91~180天	逾180天	合計
預期信用損失率	0%~1.76%	15.19%~21.21%	50%	50%~76.40%	84.11%~100%	
總帳面金額	\$ 844,498	\$ 136,564	\$ 29,374	\$ 51,056	\$ 191,520	\$ 1,253,012
備抵損失(存續期間預期信用損失)	(<u>7,605</u>)	(<u>9,734</u>)	(<u>6,846</u>)	(<u>20,440</u>)	(<u>190,962</u>)	(<u>235,587</u>)
攤銷後成本	<u>\$ 836,893</u>	<u>\$ 126,830</u>	<u>\$ 22,528</u>	<u>\$ 30,616</u>	<u>\$ 558</u>	<u>\$ 1,017,425</u>

應收款項備抵損失之變動資訊如下：

	110年度	109年度
年初餘額	\$ 235,587	\$ 329,438
加：本年度提列(回升)減損損失	21,194	(96,148)
減：本年度實際沖銷	-	(1,484)
外幣換算差額	(<u>6,669</u>)	<u>3,781</u>
年底餘額	<u>\$ 250,112</u>	<u>\$ 235,587</u>

催收款

催收款主要係催收已久未能收回之應收帳款轉列。

十二、存貨

	110年12月31日	109年12月31日
製成品	\$ 270,761	\$ 292,922
在製品	538,099	413,786
原物料	515,529	659,386
商品	<u>118,938</u>	<u>158,196</u>
	<u>\$ 1,443,327</u>	<u>\$ 1,524,290</u>

銷貨成本性質如下：

	110年度	109年度
已銷售之存貨成本	\$ 3,220,382	\$ 2,877,625
存貨跌價損失	<u>63,705</u>	<u>74,858</u>
	<u>\$ 3,284,087</u>	<u>\$ 2,952,483</u>

十三、子公司

列入合併財務報告之子公司

本合併財務報告編製主體如下：

投資公司名稱	子公司名稱	業務性質	所持股權百分比		說明
			110年 12月31日	109年 12月31日	
本公司	福爾聯合股份有限公司	醫療器材設備買賣	100	100	
	喬聯科技股份有限公司	醫療器材設備製造及買賣	68.01	68.01	
	泰達精密科技股份有限公司	電子零組件及模具之製造及買賣	100	100	
	亞太遠見股份有限公司	醫療器材設備買賣	100	100	
	泰瑞特科技股份有限公司	醫療器材設備買賣	78.26	78.26	
福爾聯合股份有限公司	Fora Care Inc. (USA)	醫療器材設備買賣	100	100	
	ForaCare Taxes, Inc.	醫療救援及運輸服務	90	90	
	ForaCare Technology Canada, Inc.	醫療器材設備買賣	100	100	
	Foracare Japan	醫療器材設備買賣	100	100	
	ForaCare SUISSSE AG	醫療器材設備買賣	70	70	
	普陽開發科技股份有限公司	電子零組件之製造及買賣	73.23	73.23	
	蘇州美商福爾醫療儀器有限公司	醫療器材設備買賣	100	100	
喬聯科技股份有限公司	BioCare (BVI)	轉投資及進行三角貿易	-	100	(1)
	蘇州喬陽醫學科技有限公司	醫療器材設備製造及買賣	100	100	
	蘇州鼎洋盛貿易有限公司	醫療器材設備買賣	100	100	
	御康國際股份有限公司	醫療器材設備買賣	100	100	
亞太遠見股份有限公司	智慧視覺科技股份有限公司	轉投資及醫療器材設備買賣	100	100	
智慧視覺科技股份有限公司	Smart OTC GmbH	醫療器材設備買賣	90	90	

備註：

1. BioCare (BVI)於英屬維京群島設立，投資金額 55,829 仟元，已於 110 年 6 月 30 日完成解散清算。

十四、採用權益法之投資

投資關聯企業

	110年12月31日	109年12月31日
具重大性之關聯企業		
Imaco International-Medical-Analytical-Corporation GmbH (簡稱 IMACO GmbH)	\$ 44,326	\$ 43,715
個別不重大之關聯企業	26,505	28,685
	<u>\$ 70,831</u>	<u>\$ 72,400</u>

(一) 具重大性之關聯企業

	所持股權及表決權比例	
	110年12月31日	109年12月31日
IMACO GmbH	40.66%	40.66%

上述關聯企業之業務性質、主要營業場所及公司註冊之國家資訊，請參閱附表六「被投資公司資訊、所在地區…等相關資訊」附表。

合併公司於 104 年 4 月以現金 44,031 仟元。取得 IMACO GmbH 已發行之普通股 223 仟股，持股比例為 40.66%，取得對該公司重大影響。取得該公司所產生之商譽為 28,406 仟元係列入投資關聯企業之成本。

IMACO GmbH

	<u>110年12月31日</u>	<u>109年12月31日</u>
流動資產	\$ 40,198	\$ 37,026
非流動資產	11,798	20,843
流動負債	(5,562)	(19,760)
非流動負債	(<u>7,277</u>)	(<u>454</u>)
權益	<u>\$ 39,157</u>	<u>\$ 37,655</u>
合併公司持股比例	40.66%	40.66%
合併公司享有之權益	\$ 15,920	\$ 15,309
商譽	<u>28,406</u>	<u>28,406</u>
投資帳面金額	<u>\$ 44,326</u>	<u>\$ 43,715</u>
	<u>110年度</u>	<u>109年度</u>
營業收入	<u>\$ 89,048</u>	<u>\$ 109,451</u>
本年度淨利	\$ 6,134	\$ 9,612
其他綜合損益	(<u>4,630</u>)	(<u>1,580</u>)
綜合損益總額	<u>\$ 1,504</u>	<u>\$ 8,032</u>

(二) 個別不重大之關聯企業彙總資訊

	<u>110年度</u>	<u>109年度</u>
合併公司享有之份額		
繼續營業單位本期淨利		
(損)	(\$ 2,034)	\$ 178
其他綜合損益	(<u>147</u>)	<u>127</u>
綜合損益總額	<u>(\$ 2,181)</u>	<u>\$ 305</u>

合併公司於 109 年 4 月以現金 20,148 仟元認購個別不重大之關聯企業 TOOTING MEDICAL CENTRE LTD 私募之股份，認購後持股比例為 24%，取得對該公司重大影響。

十五、不動產、廠房及設備

自 用

	土 地	房屋及建築	機器設備	運輸設備	電腦通訊設備	模具設備	其他設備	租賃改良	在建工程	合 計
成 本										
110年1月1日金額	\$ 1,777,549	\$ 1,028,560	\$ 1,219,728	\$ 9,476	\$ 55,878	\$ 445,610	\$ 54,733	\$ 27	\$ -	\$ 4,591,561
本期新增	-	18,483	85,622	867	5,732	26,432	2,949	-	4,534	144,619
本期處分	-	(541)	(60,167)	(428)	(10,719)	(2,071)	(362)	-	-	(74,288)
本期重分類	(424,105)	19,040	86,314	-	36	5,878	-	-	-	(312,837)
匯率調整	(4,574)	(1,505)	(101)	(131)	(338)	(91)	(169)	-	-	(6,909)
110年12月31日金額	<u>\$ 1,348,870</u>	<u>\$ 1,064,037</u>	<u>\$ 1,331,396</u>	<u>\$ 9,784</u>	<u>\$ 50,589</u>	<u>\$ 475,758</u>	<u>\$ 57,151</u>	<u>\$ 27</u>	<u>\$ 4,534</u>	<u>\$ 4,342,146</u>
累積折舊										
110年1月1日金額	\$ -	\$ 541,608	\$ 865,520	\$ 6,026	\$ 47,163	\$ 401,121	\$ 46,183	\$ 27	\$ -	\$ 1,907,648
本期提列	-	46,350	112,148	1,113	4,922	38,319	3,442	-	-	206,294
本期處分	-	(418)	(60,167)	(428)	(10,550)	(2,061)	(361)	-	-	(73,985)
匯率調整	-	(438)	(84)	(63)	(282)	(94)	(109)	-	-	(1,070)
110年12月31日金額	<u>\$ -</u>	<u>\$ 587,102</u>	<u>\$ 917,417</u>	<u>\$ 6,648</u>	<u>\$ 41,253</u>	<u>\$ 437,285</u>	<u>\$ 49,155</u>	<u>\$ 27</u>	<u>\$ -</u>	<u>\$ 2,038,882</u>
110年12月31日淨值	<u>\$ 1,348,870</u>	<u>\$ 476,935</u>	<u>\$ 413,979</u>	<u>\$ 3,136</u>	<u>\$ 9,336</u>	<u>\$ 38,473</u>	<u>\$ 7,996</u>	<u>\$ -</u>	<u>\$ 4,534</u>	<u>\$ 2,303,252</u>
成 本										
109年1月1日金額	\$ 1,353,406	\$ 1,000,825	\$ 1,052,484	\$ 8,245	\$ 53,867	\$ 419,489	\$ 49,587	\$ 1,695	\$ -	\$ 3,939,598
本期新增	424,105	32,155	86,638	2,453	5,648	24,183	4,334	-	-	579,516
本期處分	-	(4,253)	(14,608)	(976)	(3,434)	-	(143)	(1,678)	-	(25,092)
本期重分類	-	-	95,072	-	59	1,755	837	-	-	97,723
匯率調整	38	(167)	142	(246)	(262)	183	118	10	-	(184)
109年12月31日金額	<u>\$ 1,777,549</u>	<u>\$ 1,028,560</u>	<u>\$ 1,219,728</u>	<u>\$ 9,476</u>	<u>\$ 55,878</u>	<u>\$ 445,610</u>	<u>\$ 54,733</u>	<u>\$ 27</u>	<u>\$ -</u>	<u>\$ 4,591,561</u>
累積折舊										
109年1月1日金額	\$ -	\$ 499,216	\$ 750,374	\$ 6,255	\$ 45,971	\$ 368,325	\$ 41,641	\$ 1,692	\$ -	\$ 1,713,474
本期提列	-	46,814	129,648	987	4,794	32,641	4,614	3	-	219,501
本期處分	-	(4,253)	(14,608)	(976)	(3,434)	-	(143)	(1,678)	-	(25,092)
匯率調整	-	(169)	106	(240)	(168)	155	71	10	-	(235)
109年12月31日金額	<u>\$ -</u>	<u>\$ 541,608</u>	<u>\$ 865,520</u>	<u>\$ 6,026</u>	<u>\$ 47,163</u>	<u>\$ 401,121</u>	<u>\$ 46,183</u>	<u>\$ 27</u>	<u>\$ -</u>	<u>\$ 1,907,648</u>
109年12月31日淨值	<u>\$ 1,777,549</u>	<u>\$ 486,952</u>	<u>\$ 354,208</u>	<u>\$ 3,450</u>	<u>\$ 8,715</u>	<u>\$ 44,489</u>	<u>\$ 8,550</u>	<u>\$ -</u>	<u>\$ -</u>	<u>\$ 2,683,913</u>

合併公司之不動產、廠房及設備係以直線基礎按下列耐用年數計提折舊：

建築物	
房屋及主建物	50年至51年
工程系統	3年至11年
機器設備	1至10.5年
模具設備	1至6年
電腦通訊設備	3至6年
運輸設備	6年
其他設備	2至6年
租賃改良	3至8年

合併公司設定質押作為借款擔保之不動產、廠房及設備金額，請參閱附註三二。

十六、租賃協議

(一) 使用權資產

	110年12月31日	109年12月31日
使用權資產帳面金額		
運輸設備	\$ 4,253	\$ 6,880
建築物	711	1,486
	<u>\$ 4,964</u>	<u>\$ 8,366</u>

	110年度	109年度
使用權資產之增添	<u>\$ 3,385</u>	<u>\$ 7,260</u>
使用權資產之折舊費用		
運輸設備	\$ 3,895	\$ 5,021
建築物	<u>775</u>	<u>776</u>
	<u>\$ 4,670</u>	<u>\$ 5,797</u>

(二) 租賃負債

	110年12月31日	109年12月31日
租賃負債帳面金額		
流動	<u>\$ 3,350</u>	<u>\$ 4,548</u>
非流動	<u>\$ 1,663</u>	<u>\$ 3,863</u>

租賃負債之折現率區間如下：

	110年12月31日	109年12月31日
運輸設備	1.100%~1.134%	1.100%~1.134%
建築物	1.120%	1.120%

(三) 重要承租活動及條款

合併公司承租若干運輸設備及辦公室以供使用，租賃期間為 2 ~ 3 年。該等租賃協議並無續租或承購權之條款。

(四) 其他租賃資訊

合併公司以營業租賃出租自有投資性不動產之協議請分別參閱附註十七。

	110年度	109年度
短期租賃費用	<u>\$ 8,825</u>	<u>\$ 8,623</u>
租賃之現金（流出）總額	<u>(\$ 13,559)</u>	<u>(\$ 14,509)</u>

合併公司選擇對符合短期租賃之辦公室、辦公設備及符合低價值資產租賃之若干其他設備租賃適用認列之豁免，不對該等租賃認列相關使用權資產及租賃負債。

十七、投資性不動產

	<u>已 完 工</u> <u>投資性不動產</u>
<u>成 本</u>	
110年1月1日餘額	\$ 997,248
增 添	358,228
重 分 類	444,105
淨兌換差額	(<u>37,357</u>)
110年12月31日餘額	<u>\$ 1,762,224</u>
<u>累計折舊及減損</u>	
110年1月1日餘額	\$ 25,780
折舊費用	4,993
淨兌換差額	(<u>2,460</u>)
110年12月31日餘額	<u>\$ 28,313</u>
110年12月31日淨額	<u>\$ 1,733,911</u>
<u>成 本</u>	
109年1月1日餘額	\$ 996,935
淨兌換差額	<u>313</u>
109年12月31日餘額	<u>\$ 997,248</u>
<u>累計折舊及減損</u>	
109年1月1日餘額	\$ 20,714
折舊費用	5,050
淨兌換差額	<u>16</u>
109年12月31日餘額	<u>\$ 25,780</u>
109年12月31日淨額	<u>\$ 971,468</u>

投資性不動產係以直線基礎按下列耐用年數計提折舊：

建 築 物 20~51年

- (一) 本公司座落於台灣新北市三重區之投資性不動產淨額為 25,490 仟元，公允價值未經獨立評價人員評價，僅由本公司管理階層採用市場參與者常用之評價模型進行評價。該評價係參考類似不動產交易價格之市場證據，評價所得之公允價值如下：

	<u>110年12月31日</u>	<u>109年12月31日</u>
公允價值	<u>\$ 78,453</u>	<u>\$ 77,731</u>

(二) 本公司座落於日本之投資性不動產淨額為 233,564 仟元，購買價格係參酌專家報告並加上交易相關成本，公允價值係由獨立專業估價師評價衡量。該評價係參考類似不動產交易價格之市場證據，評價所得之公允價值如下：

	<u>110年12月31日</u>	<u>109年12月31日</u>
公允價值	<u>\$ 308,546</u>	<u>\$ 378,288</u>

(三) 本公司座落於台灣新北市五股區之投資性不動產淨額為 672,973 仟元，公允價值未經獨立評價人員評價，僅由本公司管理階層採用市場參與者常用之評價模型進行評價。該評價係參考類似不動產交易價格之市場證據，評價所得之公允價值如下：

	<u>110年12月31日</u>	<u>109年12月31日</u>
公允價值	<u>\$ 797,432</u>	<u>\$ 797,879</u>

(四) 本公司座落於台灣新北市新莊區之投資性不動產淨額為 801,884 仟元，公允價值未經獨立評價人員評價，僅由本公司管理階層採用市場參與者常用之評價模型進行評價。該評價係參考類似不動產交易價格之市場證據，評價所得之公允價值如下：

	<u>110年12月31日</u>
公允價值	<u>\$ 938,329</u>

合併公司之所有投資性不動產皆係自有權益。合併公司設定質押作為借款擔保之投資性不動產金額，請參閱附註三二。

十八、借 款

(一) 短期借款

	<u>110年12月31日</u>	<u>109年12月31日</u>
<u>擔保借款</u> (附註三二)		
— 銀行借款	\$ 200,000	\$ -
<u>無擔保借款</u>		
— 信用額度借款	<u>422,000</u>	<u>122,000</u>
	<u>\$ 622,000</u>	<u>\$ 122,000</u>

銀行週轉性借款之利率於 110 及 109 年度分別為 0.85%~2.98% 及 0.88%~2.98%。

(二) 長期借款

	110年12月31日	109年12月31日
擔保借款 (附註三二)		
銀行借款	\$ 344,444	\$ 377,778
減：列為1年內到期部分	(33,333)	(33,333)
長期借款	<u>\$ 311,111</u>	<u>\$ 344,445</u>

該銀行借款係以合併公司自有土地及建築物抵押擔保 (參閱附註三二)，借款到期日為122年6月19日，截至110年及109年12月31日止，有效年利率皆為1.20%。

合併公司之借款包括：

	到 期 日	重 大 條 款	有效利率	110年12月31日	109年12月31日
固定利率借款：					
華南銀行 擔保借款	121.4.7	按月本金平均攤還 利息按月計付	1.2%	<u>\$ 344,444</u>	<u>\$ 377,778</u>

十九、應付公司債

	110年12月31日	109年12月31日
國內無擔保公司債	\$ 293,200	\$ 403,500
減：應付公司債折價	(3,054)	(5,797)
減：列為一年內到期部分	(290,146)	-
	<u>\$ -</u>	<u>\$ 397,703</u>

國內第二次有擔保可轉換公司債

本公司於104年3月16日發行本公司國內第二次有擔保可轉換公司債，總額陸億元，票面利率為零，至109年3月16日到期。

償還或轉換辦法如下：

- (一) 本公司得於公司債發行滿1個月之翌日起至發行期間屆滿前40日止，於符合約定條件時，按約定價格向公司債持有人要求贖回公司債。
- (二) 公司債持有人得於公司債發行滿符合約定條件時3年之前40日內要求本公司以債券面額之103.03% (賣回年收益率1%，以複利計算) 之利率，以現金贖回本轉換債。

- (三) 公司債持有人於公司債發行日後滿 1 個月之翌日起至到期日止，得隨時向本公司請求依當時之轉換價格轉換為本公司普通股股票，若屆時未轉換，將於到期時以票面金額贖回。
- (四) 本公司於本債券到期時依債券面額之 105.10% (實質收益率為 1%) 以現金一次償還。
- (五) 本轉換公司債價格之訂定，係以 104 年 3 月 6 日為轉換價格訂定基準日，取基準日 (不含) 前三個營業日則依計算之本公司普通股收盤價之簡單算術平均數為基準價格，再以基準價格乘以 115.22% 之轉換議價率，即為本轉換公司債之轉換價格。依上述方式，轉換價格為每股新台幣 135 元。

此可轉換公司債包括負債及權益組成部分，權益組成部分於權益項下以資本公積－認股權表達。負債組成部分原始認列之有效利率為 0.76%。

截至 109 年 12 月 31 日止，已行使轉換權之公司債面額為 599,900 仟元，其中轉列普通股股本計 59,683 仟元，轉換淨額超過轉換之普通股面額轉列資本公積－轉換公司債，轉換溢價計 549,582 仟元；另因行使公司債轉換權，致原始發行認列之資本公積－可轉換公司債認股權減少 15,483 仟元、應付公司債折價減少 4,972 仟元及透過損益按公允價值衡量之金融資產－流動減少 1,246 仟元。

發行價款 (減除交易成本 6,672 仟元)	\$ 593,328
權益組成部分 (減除分攤至權益之交易成本 174 仟元)	(<u>15,486</u>)
發行日負債組成部分 (減除分攤至負債之交易成本 6,498 仟元)	<u>\$ 577,842</u>
109 年 1 月 1 日負債組成部分	\$ 22,363
以有效利率 0.76% 計算之利息	26
應付公司債轉換為普通股	(22,289)
到期還本	(<u>100</u>)
109 年 12 月 31 日負債組成部分	<u>\$ -</u>

國內第三次有擔保可轉換公司債

本公司於 108 年 8 月 21 日發行本公司國內第三次有擔保可轉換公司債，總額壹拾伍億元，票面利率為零，至 113 年 8 月 21 日到期。

償還或轉換辦法如下：

- (一) 本公司得於公司債發行滿 3 個月之翌日起至發行期間屆滿前 40 日止，於符合約定條件時，按約定價格向公司債持有人要求贖回公司債。
- (二) 公司債持有人得於公司債發行滿 3 年之前 40 日內要求本公司以債券面額之 101.51%（贖回年收益率為 0.5%）將其所持有之本轉換債贖回。
- (三) 公司債持有人於公司債發行日後滿 3 個月之翌日起至到期日止，得隨時向本公司請求依當時之轉換價格轉換為本公司普通股股票，若屆時未轉換，將於到期時以票面金額贖回。
- (四) 本公司於本債券到期時依債券面額之 102.53%（到期年收益率為 0.5%）以現金一次償還。
- (五) 本轉換公司債價格之訂定，係以 108 年 7 月 31 日為轉換價格訂定基準日，取基準日（不含）前一、三及五個營業日擇一計算之本公司普通股收盤價之簡單算術平均數為基準價格，再以基準價格乘以 105.66% 之轉換議價率，即為本轉換公司債之轉換價格。依上述方式，轉換價格為每股新台幣 128.8 元（原始轉換價格為 140 元，於 109 年 8 月 10 日及 110 年 9 月 26 日因除息而調整為 136.3 元及 128.8 元）。

此可轉換公司債包括負債及權益組成部分，權益組成部分於權益項下以資本公積－認股權表達。負債組成部分原始認列之有效利率為 0.40%。

截至 110 年 12 月 31 日止，已行使轉換權之公司債面額為 1,206,800 仟元，其中轉列普通股股本計 86,611 仟元，轉換淨額超過轉換之普通股面額轉列資本公積－轉換公司債，轉換溢價計 1,230,598 仟元；另因行使公司債轉換權，致原始發行認列之資本公積－可轉換公司債認股權減少 134,737 仟元、應付公司債折價減少 19,370 仟元及透過損益按公允價值衡量之金融資產－流動減少 4,958 仟元。

發行價款（減除交易成本 5,153 仟元）	\$ 1,634,846
權益組成部分（減除分攤至權益之交易成本 528 仟元）	(167,472)
贖賣回全權價值	<u>2,990</u>
發行日負債組成部分（減除分攤至負債之交易成本 4,625 仟元）	1,470,364
以有效利率 0.40% 計算之利息	5,786
應付公司債轉換為普通股	(1,078,447)
109 年 12 月 31 日負債組成部分	397,703
以有效利率 0.40% 計算之利息	1,425
應付公司債轉換為普通股	(108,982)
110 年 12 月 31 日負債組成部分	<u>\$ 290,146</u>

二十、應付帳款

本公司支付貨款之賒帳期間約 30~90 天。本公司訂有財務風險管理政策，以確保所有應付款於預先約定之信用期限內償還。

二一、其他負債

	<u>110年12月31日</u>	<u>109年12月31日</u>
<u>流 動</u>		
其他應付款		
應付薪資及獎金	\$ 254,793	\$ 210,114
應付勞健保	16,941	14,589
應付員工分紅及董監酬勞	122,510	137,107
應付設備款	12,646	19,520
應付消耗品費	7,458	6,658
應付佣金	35,483	27,021
其 他	<u>86,236</u>	<u>76,210</u>
	<u>\$ 536,067</u>	<u>\$ 491,219</u>
其他負債		
合約負債	\$ 197,776	\$ 188,775
退款負債	5,310	43,933
其 他	<u>2,173</u>	<u>3,071</u>
	<u>\$ 205,259</u>	<u>\$ 235,779</u>
<u>非 流 動</u>		
遞延收入		
政府補助	<u>\$ 120</u>	<u>\$ 180</u>
其他負債		
存入保證金	<u>\$ 18,429</u>	<u>\$ 8,929</u>

二二、退職後福利計畫

確定提撥計畫

合併公司中之本公司福爾聯合公司、喬聯公司、泰達公司、亞太遠見公司、泰瑞特公司、普陽公司、御康公司、智慧視公司所適用「勞工退休金條例」之退休金制度，係屬政府管理之確定提撥退休計畫，依員工每月薪資 6% 提撥退休金至勞工保險局之個人專戶。

二三、權益

(一) 股本

普通股

	110年12月31日	109年12月31日
額定股數(仟股)	<u>155,000</u>	<u>155,000</u>
額定股本	<u>\$ 1,550,000</u>	<u>\$ 1,550,000</u>
已發行且已收足股款之股數 (仟股)	<u>92,956</u>	<u>92,138</u>
已發行股本	<u>\$ 929,555</u>	<u>\$ 921,381</u>

已發行之普通股每股面額 10 元，每股享有一表決權及收取鼓勵之權利。

本公司股本變動主要係可轉換公司債轉換普通股所致。

(二) 資本公積

	110年12月31日	109年12月31日
<u>得用以彌補虧損、發放現金或撥充股本(1)</u>		
股票發行溢價	\$ 19,563	\$ 249,982
公司債轉換溢價	2,299,694	2,187,398
實際取得子公司股權價格與 帳面價值差額	459	459
其他	84,906	84,906
<u>不得作為任何用途</u>		
員工認股權	62,461	62,461
可轉換公司債權益組成項目	32,735	45,050
其他	<u>1,455</u>	<u>1,455</u>
	<u>\$ 2,501,273</u>	<u>\$ 2,631,711</u>

1. 此類資本公積得用以彌補虧損，亦得於公司無虧損時，用以發放現金或撥充股本，惟撥充股本時每年以實收股本之一定比率為限。

(三) 保留盈餘及股利政策

依本公司章程之盈餘分派政策規定，年度決算如有盈餘，依法繳納稅捐，彌補累積虧損後，再提 10% 為法定盈餘公積，其餘再依法令規定提列或迴轉特別盈餘公積；如尚有餘額，併同累積未分配盈餘，由董事會擬具盈餘分配議案，提請股東會決議分派股東股息紅利。修正前後章程之員工及董監事酬勞分派政策，參閱附註二五之(七)員工酬勞及董監事酬勞。

另依據本公司章程規定，股利發放視本公司當時之股本、財務結構、營運狀況及盈餘之考量，盈餘分派得以現金及股票股利為主，惟現金股利不得低於全部股利總額 10%。

法定盈餘公積應提撥至其餘額達公司實收股本總額為止。法定盈餘公積得用以彌補虧損。公司無虧損時，法定盈餘公積超過實收股本總額 25% 之部分除得撥充股本外，尚得以現金分配。

本公司依金管證發字第 1010012865 號函、金管證發字第 1010047490 號函、金管證發字第 1030006415 號及「採用國際財務報導準則 (IFRSs) 後，提列特別盈餘公積之適用疑義問答」等規定提列及迴轉特別盈餘公積。

本公司於 110 年 8 月 6 日及 109 年 5 月 27 日舉行股東常會，分別決議通過 109 及 108 年度盈餘分配案如下：

	109年度	108年度
法定盈餘公積	<u>\$ 152,139</u>	<u>\$ 66,391</u>
特別盈餘公積	<u>(\$ 3,674)</u>	<u>\$ 1,694</u>
現金股利	<u>\$ 829,506</u>	<u>\$ 463,455</u>
每股現金股利 (元)	<u>\$ 9</u>	<u>\$ 5.5</u>

另本公司於 110 年 8 月 6 日及 109 年 5 月 27 日舉行股東常會，分別決議以資本公積 230,419 仟元及 126,397 仟元發放現金股利。

本公司 111 年 3 月 8 日董事會擬議 110 年度盈餘分配案如下：

	<u>110 年度</u>
法定盈餘公積	\$ 197,499
特別盈餘公積	\$ 58,107
現金股利	\$ 1,163,837
每股現金股利 (元)	\$ 12.5

有關 110 年度之盈餘分配案尚待預計於 111 年 5 月召開之股東常會決議。

另本公司董事會於 111 年 3 月 8 日決議以資本公積 232,767 仟元發放現金股利。

(四) 其他權益

1. 國外營運機構財務報表換算之兌換差額

	<u>110年度</u>	<u>109年度</u>
期初餘額	(\$ 4,609)	(\$ 10,842)
當期產生		
國外營運機構之 換算差額	(73,319)	7,720
國外營運機構之 換算差額之相關 所得稅	<u>14,500</u>	(<u>1,487</u>)
本期其他綜合損益	(<u>58,819</u>)	<u>6,233</u>
期末餘額	(\$ <u>63,428</u>)	(\$ <u>4,609</u>)

2. 透過其他綜合損益按公允價值衡量之金融資產未實現評價損益

	<u>110年度</u>	<u>109年度</u>
期初餘額	(\$ 4,471)	\$ -
當期產生		
未實現損益 權益工具	<u>711</u>	(<u>4,471</u>)
本期其他綜合損益	<u>711</u>	(<u>4,471</u>)
期末餘額	(\$ <u>3,760</u>)	(\$ <u>4,471</u>)

(五) 非控制權益

	110年度	109年度
期初餘額	\$ 193,931	\$ 141,750
本期淨利	69,222	55,880
本期其他綜合損益		
國外營運機構之換算		
差額	(3,377)	2,963
透過其他綜合損益按		
公允價值衡量之金融		
資產未實現評價損益	-	(455)
	(3,377)	2,508
發放現金股利	(17,225)	(6,207)
期末餘額	<u>\$ 242,551</u>	<u>\$ 193,931</u>

二四、收 入

	110年度	109年度
客戶合約收入		
商品銷貨收入	<u>\$ 6,493,259</u>	<u>\$ 5,903,527</u>

合約餘額

	110年12月31日	109年12月31日	109年1月1日
應收票據 (附註十一)	<u>\$ 184,987</u>	<u>\$ 55,053</u>	<u>\$ 43,681</u>
應收帳款 (附註十一)	<u>\$ 1,119,756</u>	<u>\$ 962,372</u>	<u>\$ 840,653</u>
合約負債			
商品銷貨 (附註二一)	<u>\$ 197,776</u>	<u>\$ 188,775</u>	<u>\$ 64,007</u>
退款負債 (附註二一)	<u>\$ 5,310</u>	<u>\$ 43,933</u>	<u>\$ 38,623</u>

客戶合約收入之細分請詳參閱附註三八。

二五、本期淨利

(一) 利息收入

	110年度	109年度
銀行存款	<u>\$ 2,030</u>	<u>\$ 4,439</u>

(二) 其他收入

	110年度	109年度
租金收入	\$ 59,504	\$ 55,302
股利收入	5,598	308
政府補助收入	1,644	3,476
退稅收入	7,481	6,434
管理費收入	2,328	2,328
其他	9,800	11,364
	<u>\$ 86,355</u>	<u>\$ 79,212</u>

(三) 其他利益及損失

	110年度	109年度
處分不動產、廠房及設備利益	\$ 660	\$ 412
處分權益法之投資損失	-	(1,638)
淨外幣兌換損失	(124,984)	(81,659)
透過損益按公允價值衡量之 金融資產評價利益	461,238	7,129
其他	(1,091)	(50)
	<u>\$ 335,823</u>	<u>(\$ 75,806)</u>

(四) 財務成本

	110年度	109年度
銀行借款利息	\$ 6,622	\$ 6,040
可轉換公司債利息	1,425	3,669
租賃負債之利息	75	110
	<u>\$ 8,122</u>	<u>\$ 9,819</u>

(五) 折舊及攤銷

	110年度	109年度
折舊費用依功能別彙總		
營業成本	\$ 160,739	\$ 173,439
營業費用	55,218	56,909
	<u>\$ 215,957</u>	<u>\$ 230,348</u>
攤銷費用依功能別彙總		
營業成本	\$ 803	\$ 812
營業費用	3,368	4,074
	<u>\$ 4,171</u>	<u>\$ 4,886</u>

(六) 員工福利費用

	110年度	109年度
退職後福利(附註二二)		
確定提撥計畫	\$ 34,997	\$ 32,005
其他員工福利	<u>1,101,513</u>	<u>983,356</u>
員工福利費用合計	<u>\$ 1,136,510</u>	<u>\$ 1,015,361</u>
依功能別彙總		
營業成本	\$ 594,841	\$ 512,817
營業費用	<u>541,669</u>	<u>502,544</u>
	<u>\$ 1,136,510</u>	<u>\$ 1,015,361</u>

(七) 員工酬勞及董監事酬勞

本公司係以當年度扣除分派員工及董監酬勞前之稅前利益分別以不低於 3% 及不高於 3% 提撥員工酬勞及董監事酬勞。110 及 109 年度員工酬勞及董監事酬勞分別於 111 年 3 月 8 日及 110 年 3 月 9 日經董事會決議如下：

估列比例

	110年度	109年度
員工酬勞	4.95%	3.26%
董監事酬勞	0.33%	0.40%

金額

	110年度		109年度	
	現	金 股 票	現	金 股 票
員工酬勞	\$ 97,725	\$ -	\$ 63,040	\$ -
董監事酬勞	6,500	-	7,800	-

年度合併財務報告通過發布日後若金額仍有變動，則依會計估計變動處理，於次一年度調整入帳。

109 及 108 年度員工酬勞及董監事酬勞之實際配發金額與 109 及 108 年度合併財務報告之認列金額並無差異。

有關本公司 110 及 109 年董事會決議之員工酬勞及董監事酬勞資訊，請至台灣證券交易所「公開資訊觀測站」查詢。

(八) 外幣兌換損益

	110年度	109年度
外幣兌換利益總額	\$ 22,116	\$ 56,663
外幣兌換損失總額	(147,100)	(138,322)
淨損益	(<u>\$ 124,984</u>)	(<u>\$ 81,659</u>)

二六、所得稅

(一) 認列於損益之所得稅

所得稅費用之主要組成項目如下：

	110年度	109年度
當期所得稅		
當期產生者	\$ 426,078	\$ 403,043
未分配盈餘加徵	24,077	1,792
以前年度之調整	16,939	13,305
投資抵減	(19,920)	(15,401)
	447,174	402,739
遞延所得稅		
當期產生者	20,362	3,626
認列於損益之所得稅費用	<u>\$ 467,536</u>	<u>\$ 406,365</u>

會計所得與當期所得稅費用之調節如下：

	110年度	109年度
繼續營業單位稅前淨利	<u>\$ 2,511,746</u>	<u>\$ 1,983,629</u>
稅前淨利按法定稅率計算之		
所得稅費用	\$ 508,257	\$ 390,426
稅上不可減除之費損	-	58
子公司盈餘之遞延所得稅		
影響數	7,982	(1,521)
免稅所得	(70,548)	30,716
研發抵減	(19,920)	(15,401)
未分配盈餘加徵	24,077	1,792
未認列之虧損扣抵／暫時性		
差異	1,560	(11,655)
以前年度之當期所得稅費用		
於本期之調整	16,939	13,305
其他	(811)	(1,355)
認列於損益之所得稅費用	<u>\$ 467,536</u>	<u>\$ 406,365</u>

(二) 認列於其他綜合損益之所得稅

	110年度	109年度
<u>遞延所得稅</u>		
認列於其他綜合損益		
當期產生		
— 國外營運機構換算	\$ 14,500	(\$ 1,487)
	<u>\$ 14,500</u>	<u>(\$ 1,487)</u>

(三) 本期所得稅資產與負債

	110年12月31日	109年12月31日
本期所得稅資產		
應收退稅款	\$ 1,613	\$ 1,104
本期所得稅負債		
應付所得稅	\$ 227,897	\$ 301,043

(四) 遞延所得稅資產與負債

遞延所得稅資產及負債之變動如下：

110 年度

	年初餘額	認列於損益	認列於其他 綜合損益	兌換差額	年底餘額
<u>遞延所得稅資產</u>					
暫時性差異					
不動產、廠房及設備	\$ 16,056	(\$ 411)	\$ -	\$ -	\$ 15,645
未實現銷貨毛利	61,311	(10,482)	-	-	50,829
國外營運機構兌換差額	1,979	-	14,510	-	16,489
備抵呆帳	23,987	2,398	-	-	26,385
備抵存貨跌價	50,231	11,347	-	-	61,578
投資損益	39,629	(11,208)	-	-	28,421
其他	12,623	1,287	-	(34)	13,876
	205,816	(7,069)	14,510	(34)	213,223
虧損扣抵	1,460	17	-	-	1,477
	<u>\$ 207,276</u>	<u>(\$ 7,052)</u>	<u>\$ 14,510</u>	<u>(\$ 34)</u>	<u>\$ 214,700</u>
<u>遞延所得稅負債</u>					
暫時性差異					
未實現兌換損益	(\$ 50)	\$ 17	\$ -	\$ -	(\$ 33)
透過損益按公允價值					
衡量之金融資產	(1,195)	550	-	-	(645)
國外營運機構兌換差額	(1,712)	-	(10)	-	(1,722)
投資損益	(51,227)	(13,877)	-	-	(65,104)
	<u>(\$ 54,184)</u>	<u>(\$ 13,310)</u>	<u>(\$ 10)</u>	<u>\$ -</u>	<u>(\$ 67,504)</u>

109 年度

遞延所得稅資產	年初餘額	認列於損益	認列於其他		年底餘額
			綜合損益	兌換差額	
<u>遞延所得稅資產</u>					
暫時性差異					
不動產、廠房及設備	\$ 16,469	(\$ 413)	\$ -	\$ -	\$ 16,056
未實現銷貨毛利	24,151	37,160	-	-	61,311
國外營運機構兌換差額	3,536	-	(1,557)	-	1,979
備抵呆帳	34,711	(10,724)	-	-	23,987
備抵存貨跌價	37,606	12,626	-	(1)	50,231
投資損益	50,489	(10,860)	-	-	39,629
其他	<u>17,028</u>	<u>(4,424)</u>	<u>-</u>	<u>19</u>	<u>12,623</u>
	183,990	23,365	(1,557)	18	205,816
虧損扣抵	<u>36</u>	<u>1,423</u>	<u>-</u>	<u>1</u>	<u>1,460</u>
	<u>\$ 184,026</u>	<u>\$ 24,788</u>	<u>(\$ 1,557)</u>	<u>\$ 19</u>	<u>\$ 207,276</u>
<u>遞延所得稅負債</u>					
暫時性差異					
未實現兌換損益	(\$ 33)	(\$ 17)	\$ -	\$ -	(\$ 50)
透過損益按公允價值					
衡量之金融資產	(249)	(946)	-	-	(1,195)
國外營運機構兌換差額	(1,783)	-	70	1	(1,712)
投資損益	<u>(23,776)</u>	<u>(27,451)</u>	<u>-</u>	<u>-</u>	<u>(51,227)</u>
	<u>(\$ 25,841)</u>	<u>(\$ 28,414)</u>	<u>\$ 70</u>	<u>\$ 1</u>	<u>(\$ 54,184)</u>

(五) 所得稅核定情形

1. 本公司之營利事業所得稅結算申報截至 108 年度以前之申報案件，業經稅捐稽徵機關核定。
2. 福爾聯合股份有限公司之營利事業所得稅結算申報截至 108 年度以前之申報案件，業經稅捐稽徵機關核定。
3. 喬聯科技股份有限公司之營利事業所得稅結算申報截至 108 年度以前之申報案件，業經稅捐稽徵機關核定。
4. 泰達精密科技股份有限公司之營利事業所得稅結算申報截至 108 年度以前之申報案件，業經稅捐稽徵機關核定。
5. 普陽開發科技股份有限公司之營利事業所得稅結算申報截至 108 年度以前之申報案件，業經稅捐稽徵機關核定。
6. 亞太遠見股份有限公司之營利事業所得稅結算申報截至 108 年度以前之申報案件，業經稅捐稽徵機關核定。
7. 智慧視科技股份有限公司之營利事業所得稅結算申報截至 108 年度以前之申報案件，業經稅捐稽徵機關核定。

8. 泰瑞特科技股份有限公司之營利事業所得稅結算申報截至 108 年度以前之申報案件，業經稅捐稽徵機關核定。
9. 御康國際股份有限公司之營利事業所得稅結算申報截至 108 年度以前之申報案件，業經稅捐稽徵機關核定。
10. 本公司及子公司所得稅結算申報案件，除前 9 項所述公司業經中華民國稅捐稽徵機關核定，其餘各公司業已依各國當地政府規定期限，完成所得稅申報。

二七、每股盈餘

單位：每股元

	110年度	109年度
基本每股盈餘	<u>\$ 21.35</u>	<u>\$ 17.08</u>
稀釋每股盈餘	<u>\$ 20.61</u>	<u>\$ 16.36</u>

用以計算每股盈餘之盈餘及普通股加權平均股數如下：

本年度淨利

	110年度	109年度
用以計算基本每股盈餘之淨利	<u>\$ 1,974,988</u>	<u>\$ 1,521,384</u>
具稀釋作用潛在普通股之影響：		
可轉換公司債稅後利息	<u>1,140</u>	<u>2,936</u>
用以計算稀釋每股盈餘之盈餘	<u>\$ 1,976,128</u>	<u>\$ 1,524,320</u>

股 數

單位：仟股

	110年度	109年度
用以計算基本每股盈餘之普通股加權平均股數	<u>92,521</u>	<u>89,084</u>
具稀釋作用潛在普通股之影響：		
員工酬勞	<u>601</u>	<u>404</u>
轉換公司債	<u>2,779</u>	<u>3,708</u>
用以計算稀釋每股盈餘之普通股加權平均股數	<u>95,901</u>	<u>93,196</u>

若合併公司得選擇以股票或現金發放員工酬勞，則計算稀釋每股盈餘時，假設員工酬勞將採發放股票方式，並於該潛在普通股具有稀釋作用時計入加權平均流通在外股數，以計算稀釋每股盈餘。於次年

度股東會決議員工酬勞發放股數前計算稀釋每股盈餘時，亦繼續考量該等潛在普通股之稀釋作用。

二八、現金流量資訊

(一) 非現金交易

除已於其他附註揭露外，合併公司於 110 及 109 年度進行下列非現金交易之投資活動：

1. 合併公司於 110 年度取得公允價值合計 144,619 仟元之不動產、廠房及設備，其他應付款項減少 6,874 仟元，購置不動產、廠房及設備支付現金數共計 151,493 仟元（參閱附註十五）。
2. 合併公司 110 年度預付設備款重分類至不動產、廠房及設備及投資性不動產分別為 111,268 仟元及 20,000 仟元（參閱附註十五）。
3. 合併公司於 109 年度取得公允價值合計 579,516 仟元之不動產、廠房及設備，其他應付款項減少 3,319 仟元，購置不動產、廠房及設備支付現金數共計 582,835 仟元（參閱附註十五）。
4. 合併公司 109 年度預付設備款重分類至不動產、廠房及設備為 97,723 仟元（參閱附註十五）。

(二) 來自籌資活動之負債變動

110 年度

	110年1月1日		非 現 金 之 變 動				110年12月31日	
	現金流量	現金流量	新增租賃	公司債轉換	公允價值調整	其他	現金流量	現金流量
短期借款	\$ 122,000	\$ 500,000	\$ -	\$ -	\$ -	\$ -	\$ -	\$ 622,000
長期借款	377,778	(33,334)	-	-	-	-	-	344,444
存入保證金	8,929	10,421	-	-	-	(921)	-	18,429
應付公司債	397,703	-	-	(108,155)	(827)	1,425	-	290,146
租賃負債	8,411	(4,734)	1,261	-	-	75	-	5,013
	<u>\$ 914,821</u>	<u>\$ 472,353</u>	<u>\$ 1,261</u>	<u>(\$ 108,155)</u>	<u>(\$ 827)</u>	<u>\$ 579</u>		<u>\$ 1,280,032</u>

109 年度

	109年1月1日		非 現 金 之 變 動				109年12月31日	
	現金流量	現金流量	新增租賃	公司債轉換	公允價值調整	其他	現金流量	現金流量
短期借款	\$ 421,505	(\$ 299,505)	\$ -	\$ -	\$ -	\$ -	\$ -	\$ 122,000
長期借款	411,111	(33,333)	-	-	-	-	-	377,778
存入保證金	11,719	(2,831)	-	-	-	41	-	8,929
應付公司債	1,494,870	(100)	-	(1,096,603)	(4,133)	3,669	-	397,703
租賃負債	7,913	(5,886)	6,274	-	-	110	-	8,411
	<u>\$ 2,347,118</u>	<u>(\$ 341,655)</u>	<u>\$ 6,274</u>	<u>(\$ 1,096,603)</u>	<u>(\$ 4,133)</u>	<u>\$ 3,820</u>		<u>\$ 914,821</u>

二九、資本風險管理

合併公司進行資本管理以確保集團內各企業能夠於繼續經營之前提下，藉由將債務及權益餘額最適化，以使股東報酬極大化。合併公司之整體策略並無變化。

合併公司資本結構係由合併公司之淨債務（即借款減除現金及約當現金）及歸屬於本公司業主之權益（即股本、資本公積、保留盈餘及其他權益項目）組成。

合併公司不須遵守其他外部資本規定。

合併公司主要管理階層每年重新檢視集團資本結構，其檢視內容包括考量各類資本之成本及相關風險。合併公司依據主要管理階層之建議，將藉由支付股利、發行新股、買回股份及發行新債或償付舊債等方式平衡其整體資本結構。

三十、金融工具

(一) 金融工具之種類

	<u>110年12月31日</u>	<u>109年12月31日</u>
<u>金融資產</u>		
透過損益按公允價值衡量之 金融資產	\$ 178,734	\$ 3,589
按攤銷後成本衡量之金融資產 (註1)	4,256,986	3,406,011
透過其他綜合損益按公允 價值衡量之金融資產 權益工具投資	49,095	48,425
<u>金融負債</u>		
以攤銷後成本衡量(註2)	2,382,098	1,948,351

註1：餘額係包含現金及約當現金、應收票據、應收帳款、其他應收款、按攤銷後成本衡量之金融資產及存出保證金等以攤銷後成本衡量之金融資產。

註2：餘額係包含短期借款、應付票據、應付帳款、其他應付款、一年或一營業週期內到期或執行賣回權之長期借款及應付公司債、應付公司債、長期借款及存入保證金等以攤銷後成本衡量之金融負債。

(二) 財務風險管理目的與政策

合併公司主要金融工具包括應收帳款、應付帳款、借款及應付公司債。合併公司之財務管理部門係為各業務單位提供服務，統籌協調進入國內金融市場操作，藉由依照風險程度與廣度分析暴險之內部風險報告監督及管理合併公司營運有關之財務風險。該等風險包括市場風險（包含匯率風險、利率風險及其他價格風險）、信用風險及流動性風險。本集團日常營運受多項財務風險之影響，包含市場風險（包含匯率風險、利率風險及價格風險）、信用風險及流動性風險。

1. 市場風險

合併公司之營運活動使合併公司承擔之主要財務風險為外幣匯率變動風險（參閱下述(1)）以及利率變動風險（參閱下述(2)）。

(1) 匯率風險

本合併公司持有之外幣金融資產與負債受有匯率變動之風險，本合併公司已建立相關控管機制，隨時監控持有之部位及市場匯率之波動情形，以降低所面臨之匯率風險。

本合併公司於資產負債表日非功能性貨幣計價之貨幣性資產與貨幣性負債帳面金額（包含合併財務報表中已沖銷之非功能性貨幣計價之貨幣性項目），參閱附註三六。

敏感度分析

合併公司主要受到美元及歐元貨幣匯率波動之影響。

下表詳細說明當新台幣（功能性貨幣）對各攸關外幣之匯率增加及減少 1% 時，合併公司之敏感度分析。1% 係為集團內部向主要管理階層報告匯率風險時所使用之敏感度比率，亦代表管理階層對外幣匯率之合理可能變動範圍之評估。敏感度分析僅包括流通在外之外幣貨幣性項目，並將其期末之換算以匯率變動 1% 予以調整。敏感度分析之範圍包括外部放款／借款中非以債權人或借款人功能性貨幣計價者。下表之正數係表示當新台幣相對於各相關貨幣

升值 1% 時，將使稅前淨利或權益減少之金額；當新台幣相對於各相關外幣貶值 1% 時，其對稅前淨利或權益之影響將為同金額之負數。

	美元貨幣之影響		歐元貨幣之影響	
	110年度	109年度	110年度	109年度
損 益	\$ 19,767	\$ 17,951	\$ 6,787	\$ 4,524

主要源自於合併公司於資產負債表日尚流通在外且未進行現金流量避險之美元及歐元貨幣計價應收、應付款項。

(2) 利率風險

因合併公司內之個體同時以固定及浮動利率借入資金，因而產生利率暴險。合併公司藉由維持一適當之固定及浮動利率組合，來管理利率風險。

合併公司於資產負債表日受利率暴險之金融資產及金融負債帳面金額如下：

	110年12月31日	109年12月31日
具公允價值利率風險		
— 金融資產	\$ 62,140	\$ 63,786
— 金融負債	590,146	397,703
具現金流量利率風險		
— 金融資產	2,832,882	2,235,268
— 金融負債	666,644	499,978

利率風險係因市場利率之變動而導致金融工具之公允價值或未來現金流量波動之風險，本公司之利率風險主要來自於浮動利率借款，若利率增加或減少 1%，在所有其他變數維持不變之情況下，合併公司 110 及 109 年度之稅前淨利將分別增加 21,662 仟元及增加 17,353 仟元。

2. 信用風險

信用風險係指交易對方拖欠合約義務而造成集團財務損失之風險。截至資產負債表日，合併公司可能因交易對方未履行義務及合併公司提供財務保證造成財務損失之最大信用風險暴險主要係來自於：合併資產負債表所認列之金融資產帳面金額。

合併公司之信用風險主要係集中於合併公司前五大客戶，截至 110 年及 109 年 12 月 31 日止，應收帳款總額來自前述客戶之比率分別為 23% 及 17%，除了前述客戶外，合併公司並無對任何單一交易對方或任何一組具相似特性之交易對方有重大的信用暴險。

3. 流動性風險

合併公司係透過管理及維持足夠部位之現金及約當現金以支應集團營運並減輕現金流量波動之影響。合併公司管理階層監督銀行融資額度使用狀況並確保借款合同條款之遵循。

銀行借款對本合併公司而言係為一項重要流動性來源。截至 110 年及 109 年 12 月 31 日止，合併公司未動用之融資額度，參閱下列融資額度之說明。

非衍生金融負債之流動性及利率風險表

非衍生金融負債剩餘合約到期分析係依合併公司最早可能被要求還款之日期，按金融負債未折現現金流量（包含本金及估計利息）編製。因此，合併公司可被要求立即還款之銀行借款，係列於下表最早之期間內，不考慮銀行立即執行該權利之機率；其他非衍生金融負債到期分析係依照約定之還款日編製。

110 年 12 月 31 日

	要 求 即 付 或 短 於 1 年	1 ~ 5 年	5 年 以 上
浮動利率短借	\$ 325,626	\$ -	\$ -
固定利率短借	303,000	-	-
應付票據	723	-	-
應付帳款	570,289	-	-
其他應付款	536,067	-	-
租賃負債	3,452	1,661	-
長期借款	37,283	145,133	183,556
應付公司債	290,146	-	-
存入保證金	18,429	-	-
	<u>\$ 2,085,015</u>	<u>\$ 146,794</u>	<u>\$ 183,556</u>

租賃負債到期分析之進一步資訊如下：

	短於1年	1~5年	5~20年	20年以上
租賃負債	<u>\$ 3,452</u>	<u>\$ 1,661</u>	<u>\$ -</u>	<u>\$ -</u>

109年12月31日

	要求即付或		
	短於1年	1~5年	5年以上
浮動利率短借	\$ 123,117	\$ -	\$ -
應付票據	741	-	-
應付帳款	549,981	-	-
其他應付款	491,219	-	-
租賃負債	4,667	3,909	-
長期借款	38,698	149,860	221,135
應付公司債	-	397,703	-
存入保證金	8,929	-	-
	<u>\$ 1,217,352</u>	<u>\$ 551,472</u>	<u>\$ 221,135</u>

租賃負債到期分析之進一步資訊如下：

	短於1年	1~5年	5~20年	20年以上
租賃負債	<u>\$ 4,667</u>	<u>\$ 3,909</u>	<u>\$ -</u>	<u>\$ -</u>

融資額度

	<u>110年12月31日</u>	<u>109年12月31日</u>
無擔保銀行借款額度		
— 已動用金額	\$ 422,000	\$ 122,000
— 未動用金額	<u>1,227,440</u>	<u>2,928,221</u>
	<u>\$ 1,649,440</u>	<u>\$ 3,050,221</u>
有擔保銀行借款額度		
— 已動用金額	\$ 544,444	\$ 377,778
— 未動用金額	<u>569,000</u>	<u>476,000</u>
	<u>\$ 1,113,444</u>	<u>\$ 853,778</u>

三一、關係人交易

本公司及子公司（係本公司之關係人）間之交易、帳戶餘額、收益及費損於合併時全數予以銷除，故未揭露於本附註。合併公司與其他關係人間之交易如下。

(一) 關係人之名稱及關係

關 係 人 名 稱	與 本 公 司 之 關 係
遠宏醫療儀器有限公司	關聯企業
TOOTING MEDICAL CENTRE LTD	關聯企業
Medicina Tecnologia E Ricerca	關聯企業
普銳奇股份有限公司	實際關係人
博陽開發股份有限公司	實際關係人
福爾開發科技股份有限公司	實際關係人
財團法人福爾關懷基金會	實際關係人
陳 朝 旺	主要管理階層

(二) 營業收入

帳 列 項 目	關 係 人 類 別	110年度	109年度
銷貨收入	關聯企業		
	其 他	\$ 90,239	\$ 81,254
	實質關係人		
	其 他	24,389	43,750
	主要管理階層	<u>119</u>	<u>74,929</u>
		<u>\$ 114,747</u>	<u>\$ 199,933</u>
其他營業收入	關聯企業		
	其 他	\$ 1,246	\$ 1,626
	實質關係人		
	其 他	<u>211</u>	<u>8,571</u>
		<u>\$ 1,457</u>	<u>\$ 10,197</u>

對關係人之銷貨與一般客戶無重大差異。

(三) 進 貨

帳 列 項 目	關 係 人 類 別	110年度	109年度
進 貨	關聯企業		
	其 他	<u>\$ 6</u>	<u>\$ -</u>

上述向關係人進貨之交易條件與其他非關係人比較並無重大差異。

(四) 應收關係人款項 (不含對關係人放款)

帳 列 項 目	關 係 人 類 別	110年12月31日	109年12月31日
應收票據	關聯企業		
	其 他	<u>\$ 40,631</u>	<u>\$ 4,942</u>
應收帳款	關聯企業		
	其 他	\$ 24,443	\$ 18,338
	實質關係人		
	其 他	<u>33,346</u>	<u>34,650</u>
		<u>\$ 57,789</u>	<u>\$ 52,988</u>
其他應收款	關聯企業		
	其 他	\$ -	\$ 29,197
	實質關係人		
	其 他	<u>-</u>	<u>17</u>
		<u>\$ -</u>	<u>\$ 29,214</u>

流通在外之應收關係人款項未收取保證。110及109年度應收關係人款項並未提列呆帳費用。

(五) 應付關係人款項 (不含對關係人借款)

帳 列 項 目	關 係 人 類 別	110年12月31日	109年12月31日
應付帳款	關聯企業		
	其 他	<u>\$ -</u>	<u>\$ 87</u>
其他應付款	關聯企業		
	其 他	<u>\$ 3</u>	<u>\$ -</u>

(六) 其他交易

帳 列 項 目	關 係 人 類 別	110年度	109年度
營業費用—雜費	實質關係人		
	其 他	<u>\$ -</u>	<u>\$ 21</u>
營業外收入—租金收入	實質關係人		
	其 他	<u>\$ 768</u>	<u>\$ 652</u>
營業外收入—其他收入	實質關係人		
	其 他	<u>\$ 97</u>	<u>\$ 8</u>

上述關係人承租房地，作為營業處所支付之租金，係依雙方議定之價款，按月支付。

(七) 對主要管理階層之獎酬

110 及 109 年度對董事及其他主要管理階層之薪酬總額如下：

	<u>110年度</u>	<u>109年度</u>
短期員工福利	<u>\$ 76,165</u>	<u>\$ 57,616</u>

董事及其他主要管理階層之薪酬係由薪酬委員會依照個人績效及市場趨勢決定。

三二、質抵押之資產

合併公司下列資產業經提供為向銀行借款之擔保品、進口原物料之關稅擔保或雇用外籍勞工之保證金：

	<u>110年12月31日</u>	<u>109年12月31日</u>
土地	\$ 1,285,609	\$ 1,709,714
房屋及建築	276,229	286,694
投資性不動產	1,122,165	699,672
質押定存單(帳列按攤銷後成本 衡量之金融資產—流動)	<u>62,140</u>	<u>63,786</u>
	<u>\$ 2,746,143</u>	<u>\$ 2,759,866</u>

三三、重大或有負債及未認列之合約承諾

除其他附註所述者外，合併公司於資產負債表日有下列重大承諾事項及或有事項：

合併公司未認列之合約承諾如下：

	<u>110年12月31日</u>	<u>109年12月31日</u>
購置不動產、廠房及設備	<u>\$ 322,725</u>	<u>\$ 265,134</u>

三四、重大之災害損失：無。

三五、重大之期後事項：無。

三六、具重大影響之外幣資產及負債資訊

以下資訊係按合併公司各個體功能性貨幣以外之外幣彙總表達，所揭露之匯率係指該外幣換算至功能性貨幣之匯率。合併公司具重大影響之外幣金融資產及負債資訊如下：

110年12月31日

單位：各外幣／新台幣仟元

金 融 資 產	外 幣	匯 率	帳 面 金 額
<u>貨幣性項目</u>			
美 元	\$ 80,238	27.68	\$ 2,220,998
歐 元	22,704	31.32	711,084
人 民 幣	51,447	4.344	223,485
加 幣	689	21.62	14,906
瑞 士 法 郎	365	30.175	11,006
土 耳 其 里 拉	14,331	2.068	29,636
			<u>\$ 3,211,115</u>

非貨幣性項目

採權益法之關聯企業及
合資

歐 元	1,500	31.32	\$ 52,221
英 鎊	536	37.30	18,610
			<u>\$ 70,831</u>

金 融 負 債

貨幣性項目

美 元	8,825	27.68	\$ 244,275
歐 元	1,033	31.32	32,355
			<u>\$ 276,630</u>

109年12月31日

單位：各外幣／新台幣仟元

金 融 資 產	外 幣	匯 率	帳 面 金 額
<u>貨幣性項目</u>			
美 元	\$ 71,567	28.48	\$ 2,038,224
歐 元	13,797	35.02	483,182
人 民 幣	32,647	4.377	142,897
加 幣	551	22.35	12,322
英 鎊	420	38.90	16,340
土 耳 其 里 拉	8,524	3.7959	32,358
			<u>\$ 2,725,323</u>

(接次頁)

(承前頁)

	外	幣	匯	率	帳	面	金	額
<u>非貨幣性項目</u>								
採權益法之關聯企業及合資								
歐 元	\$	1,500		35.02	\$	52,252		
英 鎊		536		38.90		20,148		
						<u>\$ 72,400</u>		
<u>金 融 負 債</u>								
<u>貨幣性項目</u>								
美 元		8,537		28.48	\$	243,142		
歐 元		878		35.02		30,753		
英 鎊		124		38.9		4,808		
日 圓		42,419		0.2763		11,720		
						<u>\$ 290,423</u>		

合併公司於 110 及 109 年度外幣兌換損益（含已實現及未實現）分別為兌換損失 124,984 仟元及 81,659 仟元，由於外幣交易及集團個體之功能性貨幣種類繁多，故無法按各重大影響之外幣別揭露兌換損益。

三七、附註揭露事項

(一) 重大交易事項相關資訊：

1. 資金貸與他人。(無)
2. 為他人背書保證。(無)
3. 期末持有有價證券情形。(附表一)
4. 累積買進或賣出同一有價證券之金額達新臺幣 3 億元或實收資本額 20% 以上。(附表二)
5. 取得不動產之金額達新臺幣 3 億元或實收資本額 20% 以上。(附表三)
6. 處分不動產之金額達新臺幣 3 億元或實收資本額 20% 以上。(無)
7. 與關係人進、銷貨之金額達新臺幣 1 億元或實收資本額 20% 以上。(附表四)

8. 應收關係人款項達新臺幣 1 億元或實收資本額 20% 以上。(附表五)
9. 從事衍生工具交易。(無)
10. 其他：母子公司間及各子公司間之業務關係及重要交易往來情形及金額。(附表六)

(二)轉投資事業相關資訊。(附表七)

(三)大陸投資資訊：

1. 大陸被投資公司名稱、主要營業項目、實收資本額、投資方式、資金匯出入情形、持股比例、投資損益、期末投資帳面金額、已匯回投資損益及赴大陸地區投資限額：(附表八)。
2. 與大陸被投資公司直接或間接經由第三地區所發生下列之重大交易事項，及其價格、付款條件、未實現損益：(附表六)。
 - (1) 進貨金額及百分比與相關應付款項之期末餘額及百分比。
 - (2) 銷貨金額及百分比與相關應收款項之期末餘額及百分比。
 - (3) 財產交易金額及其所產生之損益數額。
 - (4) 票據背書保證或提供擔保品之期末餘額及其目的。
 - (5) 資金融通之最高餘額、期末餘額、利率區間及當期利息總額。
 - (6) 其他對當期損益或財務狀況有重大影響之交易事項，如勞務之提供或收受等。

(四) 主要股東資訊：股權比例達 5% 以上之股東名稱、持股數額及比例。
(附表九)

三八、部門資訊

提供給主要營運決策者用以分配資源及評量部門績效之資訊，著重於每一交付或提供之產品或勞務之種類。合併公司之應報導部門如下：

醫療器材產銷
精密加工部門
醫療器材銷售

(一) 部門收入與營運結果

合併公司之收入與營運結果依應報導部門分析如下：

	醫療器材產銷	精密加工部門	醫療器材銷售	總計
<u>110 年度</u>				
來自外部客戶收入	\$ 3,873,349	\$ 73,040	\$ 2,546,870	\$ 6,493,259
部門間收入	1,687,521	146,236	177,602	2,011,359
內部沖銷	(1,687,521)	(146,236)	(177,602)	(2,011,359)
合併收入	<u>\$ 3,873,349</u>	<u>\$ 73,040</u>	<u>\$ 2,546,870</u>	<u>\$ 6,493,259</u>
部門損益	<u>\$ 325,373</u>	<u>(\$ 99,984)</u>	<u>\$ 1,877,611</u>	\$ 2,103,000
總部管理成本與董事酬勞				(7,800)
租金收入				59,504
利息收入				2,030
股利收入				5,598
什項收入				21,253
其他利益及損失				335,823
採權益法之關聯企業及合資				
損益分額				460
財務成本				(8,122)
稅前淨利				<u>\$ 2,511,746</u>
<u>109 年度</u>				
來自外部客戶收入	\$ 3,193,386	\$ 339,820	\$ 2,370,321	\$ 5,903,527
部門間收入	1,929,226	-	6,772	1,935,998
內部沖銷	(1,929,226)	-	(6,772)	(1,935,998)
合併收入	<u>\$ 3,193,386</u>	<u>\$ 339,820</u>	<u>\$ 2,370,321</u>	<u>\$ 5,903,527</u>
部門損益	<u>\$ 953,197</u>	<u>\$ 83,210</u>	<u>\$ 952,914</u>	\$ 1,989,321
總部管理成本與董事酬勞				(7,800)
租金收入				55,302
利息收入				4,439
股利收入				308
什項收入				23,602
其他利益及損失				(75,806)
採權益法之關聯企業及合資				
損益分額				4,082
財務成本				(9,819)
稅前淨利				<u>\$ 1,983,629</u>

以上報導之部門收入均係與外部客戶交易所產生。

部門利益係指各個部門所賺取之利潤，不包含應分攤之總部管理成本與董事酬勞、租金收入、利息收入、處分不動產、廠房及設備損益、外幣兌換淨利益（損失）、財務成本以及所得稅費用。此衡量金額係提供予主要營運決策者，用以分配資源予部門及評量其績效。

(二) 地區別資訊

本公司及子公司來自外部客戶之繼續營業單位收入按地區別列示如下：

	來自外部客戶之收入	
	110年度	109年度
歐洲	\$ 1,974,088	\$ 2,089,933
美洲	1,077,624	1,420,867
中東	513,741	470,748
亞洲	789,897	613,310
台灣	2,021,878	1,205,884
其他	<u>116,031</u>	<u>102,785</u>
	<u>\$ 6,493,259</u>	<u>\$ 5,903,527</u>

(三) 部門總資產

部門資產	110年12月31日	109年12月31日
醫療器材產銷	\$ 7,881,080	\$ 6,936,601
精密加工部門	270,896	318,265
醫療器材銷售	<u>2,021,211</u>	<u>1,569,366</u>
部門資產總額	10,173,187	8,824,232
採用權益法之關聯企業	70,831	72,400
本期所得稅資產	1,613	1,104
遞延所得稅資產	214,700	207,276
其他金融資產	<u>62,140</u>	<u>63,786</u>
合併資產總額	<u>\$ 10,522,471</u>	<u>\$ 9,168,798</u>

除採用權益法之關聯企業、本期及遞延所得稅資產與其他金融資產以外之所有資產均分攤至應報導部門。應報導部門共同使用之資產係按各別應報導部門所賺取之收入為基礎分攤。

泰博科技股份有限公司及子公司

期末持有有價證券情形

民國 110 年 12 月 31 日

附表一

單位：新台幣千元

持有之公司	有價證券種類及名稱	與發行人之關係	帳列科目	期	帳面金額		持股比例%	市價		備註
					股數	\$		股數	\$	
泰博科技股份有限公司	昆山華創毅達生醫股權投資企業 (有限合夥)	無	透過其他綜合損益按公允價值衡量之金融資產—非流動	仟	8,000	\$ 33,422	2	\$ 33,422	—	
	長榮海運股份有限公司	無	透過損益按公允價值衡量之金融資產—流動		350	49,875	-	49,875		
	陽明海運股份有限公司	無	"		350	42,350	-	42,350	—	
	國泰金融控股公司	無	"		1,000	62,500	-	62,500	—	
	聯華電子股份有限公司	無	"		350	22,750	-	22,750	—	
喬聯科技股份有限公司	票 Chromagen Inc.特別股	無	透過其他綜合損益按公允價值衡量之金融資產—非流動		154	-	2.2	-	—	
	德陽生物科技股份有限公司	無	"		118	1,180	2.36	1,180	—	
	ACM Medical Technologies, Inc.	無	"		600	-	7.2	-	—	
	遠宏醫療儀器股份有限公司	喬聯董事長為其董事	"		510	7,579	30	7,579	—	
ForaCare SUISSSE AG	Medicina Technologia E Ricerca	無	"		19	592	-	592	—	
福爾聯合股份有限公司	Eujiin Med- Electronic Co., Ltd.	無	"		213	6,322	-	6,322	—	
						\$ 226,570		\$ 226,570		

註 1：本表所稱有價證券，係指屬國際財務報導準則第 9 號「金融工具」範圍內之股票、債券、受益憑證及上述項目所衍生之有價證券。

註 2：投資子公司、關聯企業及合資權益相關資訊，請參閱附表六及附表七。

泰博科技股份有限公司及子公司

累積買進或賣出同一有價證券之金額達新臺幣 3 億元或實收資本額 20% 以上

民國 110 年度

附表二

單位：除另予註明者外，
為新台幣仟元

買、賣之公司	有價證券種類及名稱	帳列科目	交易對象	關係	期股	初買		入賣		出期		末額	
						數	金額	數	金額	數	金額		數
Advanced Energy Solution Holding Co., Ltd.	股票	透過損益按公允價值衡量之金融資產—流動				-	\$	700,000	\$ 175,004	700,000	\$ 552,570	-	\$ -
						-			\$ 175,004		\$ 175,004		\$ -
											\$ 377,566		

泰博科技股份有限公司及子公司
轉投資事業取得不動產之金額達新臺幣 3 億元或實收資本額 20%以上

民國 110 年度

附表三

單位：新台幣仟元

取得不動產之公司	財產名稱	事實發生日	交易金額	價款支付情形	交易對象	關係	交易對象為關係人者，其前次移轉資料		價格參考依據	取得目的及用途	其他約定事項
							所有權人	與發行人之關係			
本公司	新北市新莊區五一一路 118 號	110年1月	\$ 378,228	\$ 378,228	王○鴻等 4 人	非關係人	-	-	無	因應公司長期發展及拓展業務	無

泰博科技股份有限公司及子公司

與關係人進、銷貨之金額達新臺幣 1 億元或實收資本額 20% 以上

民國 110 年度

附表四

單位：除另與註明者外，為新台幣仟元

進(銷)公司	交易對象	關係	交易		情形		交易條件與一般交易不同原因		應收(付)票據、帳款		備註
			進(銷)貨	金額	佔總進(銷)貨之比率%	授信期間	單價	信期	應收(付)餘額	佔總應收帳款之比率%	
本公司	ForaCare SUISSE AG	本公司之孫公司	銷貨	\$ 509,809	10%	註	註	註	\$ 64,861	5%	
本公司	美國 FORA 公司	本公司之孫公司	銷貨	251,713	5%	註	註	註	191,609	16%	
本公司	普陽開發公司	本公司之孫公司	銷貨	614,368	12%	註	註	註	152,705	13%	
本公司	福爾聯合公司	本公司之孫公司	銷貨	135,099	3%	註	註	註	12,749	1%	
本公司	泰達精密公司	本公司之子公司	進貨	145,011	7%	註	註	註	(27,370)	5%	
本公司	泰瑞特科技公司	本公司之子公司	進貨	134,762	7%	註	註	註	(28,172)	5%	

註 1：上述關係人間之銷貨交易係主營自有品牌行銷，並無一般客戶可供比較，交易條件由雙方協商議定。

註 2：上述交易已於合併報表中沖銷。

泰博科技股份有限公司及子公司
應收關係人款項達新臺幣 1 億元或實收資本額 20% 以上

民國 110 年 12 月 31 日

附表五

單位：除另與註明者外
，為新台幣仟元

帳列應收公司之	交易對象	關係人	應收關係人款項餘額	週轉率	逾期逾金	應收		應收關係人後額	提呆	列帳金額	抵備金額
						金額	式收				
泰博科技股份有限公司	美國 Fora 公司	孫公司	\$ 191,609	1.45	\$ -	-	\$ -	-	\$ -	-	-
泰博科技股份有限公司	普陽開發公司	"	152,705	4.88	-	-	-	-	-	-	-

註：上述交易已於合併報表中沖銷。

泰博科技股份有限公司及子公司
 子公司間及各子公司間之業務關係及重要交易往來情形及金額

民國 110 年 1 月 1 日至 12 月 31 日

附表六

單位：除另與註明者外
 ，為新台幣仟元

編號 (註 1)	交易人 名稱	交易往來對象	與交易人之關係 (註 2)	交易		往來		情形	
				科目	金額	交易	條件	佔合併總資產之比率 (註 3)	或
0	泰博公司	普陽公司	1	銷貨收入	\$ 614,368	依泰博公司移轉訂價政策	註 4	9.46%	
0	"	"	1	應收帳款	152,705			1.45%	
0	"	美國 Fora 公司	1	銷貨收入	251,713	依泰博公司移轉訂價政策	註 4	4.12%	
0	"	"	1	應收帳款	191,609			1.82%	
0	"	喬聯公司	1	銷貨收入	65,216	依泰博公司移轉訂價政策		1.00%	
0	"	Fora Care SUISSE AG	1	銷貨收入	509,809	依泰博公司移轉訂價政策		7.81%	
0	"	泰達公司	1	銷貨成本	145,011	依泰博公司移轉訂價政策		2.23%	
0	"	泰瑞特公司	1	銷貨成本	134,762	依泰博公司移轉訂價政策		2.08%	
0	"	福爾聯合公司	1	銷貨收入	135,099	依泰博公司移轉訂價政策		2.08%	

註 1：母公司及子公司相互間之業務往來資訊應分別於編號欄註明，編號之填寫方法如下：

1. 母公司填 0。
2. 子公司依公司別由阿拉伯數字 1 開始依序編號。

註 2：與交易人之關係有以下三種，標示種類即可：

1. 母公司對子公司。
2. 子公司對母公司。
3. 子公司對子公司。

註 3：交易往來金額佔合併總營收或總資產比率之計算，若屬資產負債科目者，以期末餘額佔合併總資產之方式計算；若屬損益科目者，以期中累積金額佔合併總營收之方式計算。

註 4：因無相關同類交易可循，其交易條件係由雙方視實際營運需求議定。

註 5：本表之重要交易往來情形得由公司依重大性原則決定是否須列示。

泰博科技股份有限公司及子公司

被投資公司資訊、所在地區...等相關資訊

民國 110 年 1 月 1 日至 12 月 31 日

附表七

單位：新台幣仟元 / 外幣仟元

投資公司名稱	被投資公司名稱	所在地區	主要營業項目	原本期	投資未	上期	資金額	期未	期股	未	數	比	率	%	持	有	帳	面	金額	被	投	資	公	司	本	期	損	益	認	列	之	備	註			
																																		本	期	損
泰博科技股份有限公司	喬聯科技股份有限公司	桃園市蘆竹區南山路二段5巷12號4樓	醫療器材設備製造及買賣	\$ 61,388	\$ 61,388	\$ 61,388	\$ 61,388	6,460,950	68.01	68.01	35,041	35,041	7,623	6,083	子	子	公	司	子	公	司	子	公	司	子	公	司	子	公	司	子	公	司	子	公	司
	泰達精密科技股份有限公司	桃園市蘆竹區南山路二段5巷12號1樓	電子零組件及模具之製造及買賣	181,186	181,186	181,186	181,186	18,000,000	100	100	234,575	234,575	18,903	27,079	子	子	公	司	子	公	司	子	公	司	子	公	司	子	公	司	子	公	司	子	公	司
	福爾聯合股份有限公司	新北市五股區五工二路127號	醫療器材設備買賣	670,000	670,000	670,000	670,000	67,000,000	100	100	1,137,583	1,137,583	187,899	179,798	子	子	公	司	子	公	司	子	公	司	子	公	司	子	公	司	子	公	司	子	公	司
	亞太遠見股份有限公司	新北市五股區五工二路127號6樓	醫療器材設備買賣	200,000	200,000	200,000	200,000	20,000,000	100	100	152,200	152,200	13,889	15,371	子	子	公	司	子	公	司	子	公	司	子	公	司	子	公	司	子	公	司	子	公	司
	泰瑞特科技股份有限公司	新北市五股區五工二路127號6樓	醫療器材設備買賣	18,000	18,000	18,000	18,000	1,800,000	78.26	78.26	61,396	61,396	28,577	16,065	子	子	公	司	子	公	司	子	公	司	子	公	司	子	公	司	子	公	司	子	公	司
福爾聯合股份有限公司	普陽開發科技股份有限公司	新北市五股區五工二路127號6樓	醫療器材設備買賣	42,666	42,666	42,666	42,666	2,133,316	73.23	73.23	340,138	340,138	190,935	139,815	子	子	公	司	子	公	司	子	公	司	子	公	司	子	公	司	子	公	司	子	公	司
	Fora Care Inc. (USA)	893 Patriot Dr., Suite D Moorpark, CA 93021 USA	醫療器材設備買賣	116,520 USD	116,520 USD	116,520 USD	116,520 USD	3,700,000	100	100	26,090	26,090	43,138	43,138	子	子	公	司	子	公	司	子	公	司	子	公	司	子	公	司	子	公	司	子	公	司
	Foracare Japan	東京新港區港南二丁目11番18號101號室	醫療器材設備買賣	420,713 JPY	420,713 JPY	420,713 JPY	420,713 JPY	28,700	100	100	419,694	419,694	21,351	21,335	子	子	公	司	子	公	司	子	公	司	子	公	司	子	公	司	子	公	司	子	公	司
	ForaCare SUISSE AG	Neugasse 55.9000 st Gallen.	醫療器材設備買賣	40,632 CHF	40,632 CHF	40,632 CHF	40,632 CHF	140,000	70	70	193,089	193,089	60,239	42,167	子	子	公	司	子	公	司	子	公	司	子	公	司	子	公	司	子	公	司	子	公	司
	ForaCare Taxes, Inc.	9889 Bellaire Blvd, Suite 214, Houston, TX 77036	醫療救護及運輸服務	28,242 USD	28,242 USD	28,242 USD	28,242 USD	900,000	90	90	24,250	24,250	163	147	子	子	公	司	子	公	司	子	公	司	子	公	司	子	公	司	子	公	司	子	公	司
	ForaCare Technology Canada, Inc	2103-11871 Horseshoe Way Richmond, B.C. V7A 5H5	醫療器材設備買賣	14,274 CAD	14,274 CAD	14,274 CAD	14,274 CAD	600,000	100	100	1,018	1,018	546	546	子	子	公	司	子	公	司	子	公	司	子	公	司	子	公	司	子	公	司	子	公	司
喬聯科技股份有限公司	BioCare (BVI) Corporation	英屬維京群島	轉投資及進行三角貿易	-	-	-	-	-	-	-	-	-	2,385	2,385	子	子	公	司	子	公	司	子	公	司	子	公	司	子	公	司	子	公	司	子	公	司
	御康國際股份有限公司	桃園市蘆竹區南山路2段5巷12號4樓	醫療器材設備買賣	5,000 USD	5,000 USD	5,000 USD	5,000 USD	575,700	100	100	9,382	9,382	2,478	2,478	子	子	公	司	子	公	司	子	公	司	子	公	司	子	公	司	子	公	司	子	公	司
亞太遠見股份有限公司	Imaco International-Medical-Analytical-Corporation GmbH	德國	醫療器材設備買賣	44,031 EUR	44,031 EUR	44,031 EUR	44,031 EUR	223,120	40.66	40.66	44,326	44,326	4,456	2,494	關	關	聯	企	業	關	聯	企	業	關	聯	企	業	關	聯	企	業	關	聯	企	業	
	Incarned GmbH	德國	醫療器材設備買賣	6,579 EUR	6,579 EUR	6,579 EUR	6,579 EUR	10,000	40	40	7,895	7,895	285	217	關	關	聯	企	業	關	聯	企	業	關	聯	企	業	關	聯	企	業	關	聯	企	業	
	智慧視覺科技股份有限公司	新北市五股區五工二路127號	醫療器材設備買賣	60,000 EUR	60,000 EUR	60,000 EUR	60,000 EUR	6,000,000	100	100	15,978	15,978	15,683	15,683	子	子	公	司	子	公	司	子	公	司	子	公	司	子	公	司	子	公	司	子	公	司
智慧視覺科技股份有限公司	Smart OTC GmbH	德國	醫療器材設備買賣	29,484 EUR	29,484 EUR	29,484 EUR	29,484 EUR	900,000	90	90	23,750	23,750	19,707	17,736	子	子	公	司	子	公	司	子	公	司	子	公	司	子	公	司	子	公	司	子	公	司
	TOOTING MEDICAL CENTRE LTD	英國	醫療救護服務	20,186 GBP	20,186 GBP	20,186 GBP	20,186 GBP	536,000	25	25	18,610	18,610	356	1,817	關	關	聯	企	業	關	聯	企	業	關	聯	企	業	關	聯	企	業	關	聯	企	業	

泰博科技股份有限公司及子公司
大陸投資資訊

民國110年1月1日至12月31日

單位：新台幣仟元；美金仟元；人民幣仟元

附表八

1.

大陸被投資公司名稱	主要營業項目	實收資本額	投資方式(註1)	本期末自台灣匯出投資金額	本期末自台灣匯出累積金額	本期末匯出或收回投資金額	本期末自台灣匯出累積金額	被投資公司本期末損益	本公司直接或間接投資之持股比例	本期認列投資損益(註2)	本期帳面金額	投資截至本期末已匯回投資收益
蘇州喬陽醫學科技股份有限公司	電解質分析儀、尿液液試紙檢驗儀、心電監護儀、血液透折監測儀及其相關產品	USD 1,150	由喬陽醫學科技股份有限公司投資持有100%股權	\$ 38,104 USD 1,150	\$ 38,104 USD 1,150	\$ -	\$ 38,104 USD 1,150	(\$ 2,058) (RMB 478)	68.01%	(\$ 1,399) (RMB 325)	(\$ 67,636) (RMB 15,579)	\$ -
蘇州美商福爾醫學儀器有限公司	第二類醫療器材、進口、批發及佣金代理	USD 2,130	由福爾聯合股份有限公司投資持有100%股權	63,989 USD 2,014	63,989 USD 2,014	-	63,989 USD 2,014	(2,505) (RMB 574)	100%	(2,505) (RMB 574)	(9,549) (RMB 2,237)	-
蘇州鼎洋盛貿醫器有限公司	機械設備器材、五金交電、電子產品、儀器儀表等產品銷售	RMB 50	由蘇州喬陽醫學科技股份有限公司投資持有100%股權	-	-	-	-	4,358 RMB 1,013	68.01%	2,964 RMB 689	3,702 RMB 852	-
昆山華創毅達生醫股權投資企業(有限合伙)	投資業務	RMB 292,000	由泰博公司持有2.36%股權	36,216 RMB 8,000	36,216 RMB 8,000	-	36,216 RMB 8,000	註4	2.36%	註4	33,423 RMB 7,694	-

2. 赴大陸地區投資限額：

公司名稱	本期末累計自台灣匯出赴大陸地區投資金額	經濟部投資審議會核准投資金額	依經濟部投資審議會規定赴大陸地區投資限額
泰博科技股份有限公司	\$ 36,216 (RMB 8,000)	\$ 90,450 (USD 20,000)	\$ 4,435,217 (註)
喬陽醫學科技股份有限公司	38,104 (USD 1,150)	38,104 (USD 1,150)	29,541 (註)
福爾聯合股份有限公司	63,989 (USD 2,014)	63,989 (USD 2,014)	653,405 (註)

註：赴大陸地區投資限額之計算係分別以各投資主體計算，依經濟部投資審議會規定，其他企業對大陸投資比例上限，係以公司淨值之百分之六十為限。

註1：投資方式區分為下列三種，標示種類別即可：

- (1) 直接赴大陸地區從事投資。
- (2) 透過第三地區公司再投資大陸(請註明該第三地區之投資公司)。
- (3) 其他方式。

註2：本期認列投資損益攤中：

- (1) 若屬籌備中，尚無投資損益者，應予註明。
- (2) 投資損益認列基礎分為下列三種，應予註明。
 - A. 經與中華民國會計師事務所所有合作關係之國際性會計師事務所查核簽證之財務報表。
 - B. 經台灣母公司簽證會計師查核簽證之財務報表。
 - C. 其他。

註3：本表相關數字應以新臺幣列示。

註4：本公司對其帳列透過其他綜合損益按公允價值衡量之金融資產，不認列投資損益。

泰博科技股份有限公司及子公司

主要股東資訊

民國 110 年 12 月 31 日

附表九

單位：股

主 要 股 東 名 稱	股 份	
	持 有 股 數	持 股 比 例
陳 朝 旺	23,569,550	25.35%
福爾開發科技股份有限公司	6,445,018	6.93%
吳 淑 媚	5,558,853	5.98%
博陽開發股份有限公司	4,896,054	5.26%

註 1：本表主要股東資訊係由集保公司以當季季底最後一個營業日，計算股東持有公司已完成無實體登錄交付（含庫藏股）之普通股及特別股合計達 5% 以上資料。本公司合併財務報告所記載股本與實際已完成無實體登錄交付股數，可能因編製計算基礎不同或有差異。

六、公司及其關係企業最近年度及截至年報刊印日止，如有發生財務週轉困難情事，應列明其對公司財務狀況之影響：

無。

柒、財務狀況及財務績效之檢討分析與風險事項

一、財務狀況：

單位：新台幣仟元

項 目 \ 年 度	110.12.31	109.12.31	差異	
			金 額	%
流 動 資 產	5,942,187	5,013,517	928,670	18.52%
不 動 產、廠 房 及 設 備	2,303,259	2,683,913	(380,654)	(14.18%)
其 他 資 產	2,277,025	1,471,368	805,657	54.76%
資 產 總 額	10,522,471	9,168,798	1,353,673	14.76%
流 動 負 債	2,489,064	1,738,644	750,420	43.16%
非 流 動 負 債	398,827	809,304	(410,477)	(50.72%)
負 債 總 額	2,887,891	2,547,948	339,943	13.34%
股 本	929,555	921,381	8,174	0.89%
資 本 公 積	2,501,273	2,631,711	(130,438)	(4.96%)
保 留 盈 餘	4,028,389	2,882,907	1,145,482	39.73%
其 他 權 益	(67,188)	(9,080)	(58,108)	639.96%
非 控 制 權 益	242,551	193,931	48,620	25.07%
權 益 總 額	7,634,580	6,620,850	1,013,730	15.31%
<p>說明：(增減比例變動達 20%者分析說明如下)</p> <ol style="list-style-type: none"> 1. 其他資產：主要係購置投資性不動產所致。 2. 流動負債：主要係因本年度營運獲利較上期大幅成長，且應收款項收回情形良好致現金及約當現金增加所致。 3. 非流動負債：主要係一年內到期國內第三次有擔保可轉換公司債所致。 4. 保留盈餘：主要係因疫情影響致防疫產品營業額增加，本年度營運獲利較上期大幅成長所致。 5. 其他權益：主要係因國外營運機構財務報表換算之兌換差額所致。 6. 非控制權益：主要係因本期淨利較上期增加所致。 				

二、財務績效：

(一)最近二年度經營結果分析：

單位：新台幣仟元

項 目 \ 年 度	年 度		增減金額	變動比例(%)
	110 年度	109 度		
營 業 收 入	6,493,259	5,903,527	589,732	9.99%
營 業 成 本	3,284,087	2,952,483	331,604	11.23%
營 業 費 用	1,113,972	969,523	144,449	14.90%
營業外收入及(支出)	416,546	2,108	414,438	19,660.25%
稅 前 淨 利	2,511,746	1,983,629	528,117	26.62%
所 得 稅 費 用	(467,536)	(406,365)	(61,171)	15.05%
本 期 淨 利	2,044,210	1,577,264	466,946	29.60%

項目	年度			
	110 年度	109 度	增減金額	變動比例(%)
其他綜合(損)益	(61,485)	4,270	(65,755)	(1539.93%)
本期綜合(損)益總額	1,982,725	1,581,534	401,191	25.37%
說明：(增減比例變動達 20%者分析說明如下)				
1. 營業外收入及(支出)：主要係出售透過損益按公允價值衡量金融資產及負債之淨利益所致。				
2. 稅前淨利：主要係因疫情影響致防疫產品營業額增加，本年度營運獲利較上期大幅成長所致。				
3. 本期淨利：主要係因疫情影響致防疫產品營業額增加，本年度營運獲利較上期大幅成長所致。				
4. 其他綜合(損)益：主要係因國外營運機構財務報表換算之兌換差額所致。				
5. 本期綜合(損)益總額：主要係因疫情影響致防疫產品營業額增加，本年度營運獲利較上期大幅成長所致。				

(二)預期未來一年銷售數量與其依據，對公司未來財務業務之可能影響及因應計畫：

依據 Global Data 2012 年醫療器材(不包含醫用耗材)的銷售估計，2013 年全球醫療器材市場約為 3,711 億美元，估計仍有 5.76% 的成長，至 2019 年全球產值將成長至約 5,226 億美元，故按此產業之發展趨勢，本公司預期未來之銷售數量仍將持續穩定成長，其對本公司財務業務層面尚未有重大影響。

三、現金流量：

(一)最近年度現金流量變動之分析說明、流動性不足之改善計畫及未來一年現金流動性分析

1、最近一年度流動性分析：

單位：新台幣仟元

項 目	年 度		
	110.12.31	109.12.31	增減比例
營業活動現金流入	1,919,804	1,682,342	14.11%
投資活動現金流出	(675,069)	(672,715)	(0.3%)
融資活動現金流入(出)	(604,797)	(937,714)	(35.50%)
增減比例變動分析：			
1. 營業活動現金：主要係因 COVID 疫情影響，本期稅後淨利大幅增加所致。			
2. 投資活動現金：無重大變動；本期主要係購置不動產。			
3. 融資活動現金：主要係因本期支付現金股利及增減短期借款所致。			

2、流動性不足之改善計畫：無。

(二)未來一年現金流動性分析：

1、未來一年度流動性分析：

單位：新台幣仟元

期初現金餘額	全年來自營業活動淨現金流量	全年其他活動淨現金流量	現金剩餘(不足)數	預計現金不足額之補救措施	
①	②	③	① + ② - ③	投資計劃	融資計劃
2,836,050	747,612	(1,953,494)	1,630,168	-	-

1. 未來一年現金流量變動情形分析：

- (1)營業活動：主要係防疫商品至營業收入增加，相對增加營業活動淨現金流入。
 (2)投資活動：主要係廠房裝修及購置設備等。
 (3)融資活動：主要係因公司獲利，發放股東股利所致。

2、預計現金不足額之補救措施及流動性分析：無。

四、最近年度重大資本支出對財務業務之影響：

單位：新台幣仟元

計劃項目	實際完成日期	所需資金總額	資金來源	實際或預計資金運用情形	資本支出之必要性
購置不動產	109年10月	420,000	自有資金	420,000	因應公司長期發展及拓展業務
購置不動產	110年3月	376,890	自有資金	376,890	因應公司長期發展及拓展業務
不動產工程案	111年3月	97,079	自有資金	97,079	因應公司長期發展及拓展業務

五、最近年度轉投資政策、其獲利或虧損之主要原因、改善計畫及未來一年投資計畫：

截至110年12月31日 單位：新台幣仟元

項目	說明	投資金額	政策	獲利或虧損之主要原因	改善計畫	未來其他投資計畫
喬聯科技(股)公司		61,388	擴增產品線及客戶群	產品主要用於醫療院所。	—	—
蘇州喬陽科技有限公司		38,104	利用中國低價人工以求降低成本，增加產品競爭力。	營運尚未達經濟規模。本期外幣兌換利益較上期增加所致。	—	—
泰達精密科技股份有限公司		181,186	生產模具及塑膠射出，加強垂直整合。	營收逐漸穩定成長。本期係因疫情影響致營收較上期增加。	—	—
福爾聯合股份有限公司		670,000	發展自有品牌產品	自有品牌銷售逐漸成長。本期係因疫情影響致營收較上期增加。	—	—
Fora Care Inc.(USA)		116,520	為掌握美洲市場，開發潛在客戶	營收逐漸穩定成長。本期係因疫情影響致營收較上期增加。	—	—
蘇州美商福爾醫療儀器有限公司		63,989	擴展本公司之中國市場	加強行銷及客戶開發。	—	—
Foracare Suisse A.G.		40,632	為掌握歐洲市場，開發潛在客戶	營收逐漸穩定成長。	—	—
日本福爾株式會社(Foracare Japan)		420,713	為掌握日本市場，開發潛在客戶	加強行銷及客戶開發。係因疫情影響致營收較上期增加。	—	—
普陽開發科技股份有限公司		42,666	開發國內醫療器材市場	營收逐漸穩定成長。本期係因疫情影響致營收較上期增加。	—	—

說明 項目	投資金額	政策	獲利或虧損 之主要原因	改善計畫	未來其他 投資計畫
御康國際股份有限公司	5,000	發展自有品牌及市場整合	從事國際貿易，因投資不大，營業額也不大。	—	—
亞太遠見股份有限公司	200,000	控股公司	係控股公司	—	—
Imaco International-Medical-Analytical-Corporation GmbH	44,031	開拓歐洲市場	主係銷售醫療器材設備。	—	—
Imcarmed GmbH	6,579	開拓歐洲市場	主係銷售醫療器材設備。	—	—
泰瑞特科技股份有限公司	18,000	整合原物料供應鏈，加強垂直整合。	主係銷售醫療器材原物料。	—	—
ForaCare Texas, Inc.	28,242	開拓美洲市場	營收逐漸穩定成長。	—	—
ForaCare Technology Canada, Inc.	14,274	開拓加拿大市場	營運尚未達經濟規模。	加強行銷及客戶開發。	—
智慧視覺科技股份有限公司	60,000	控股公司	係控股公司	—	—
SMART OTC GMBH	29,484	為掌握歐洲市場，開發潛在客戶。	營運尚未達經濟規模。	加強行銷及客戶開發。	—
蘇州鼎洋盛貿易有限公司	223	自營及代理各類商品及技術的進出口業務。	主係協助客戶配送之物流收入。	—	—
Tooting medical centre LTD.	20,148	開拓英國市場	主係提供醫療服務。	—	—

六、風險事項之分析評估：

(一)利率、匯率變動、通貨膨脹情形對公司損益之影響及未來因應措施：

1、利率變動之影響：

(1)利率變動對本公司營收獲利之影響：

本公司為配合營運資金需求，向金融機構辦理長、短期資金融通借款，茲將 108 年度、109 年及 110 年利息收入及利息支出對本公司營業利益之影響情形列示如下，說明利率變動對當期獲利情形之影響：

單位：新台幣仟元

項 目	108年度	109年度	110年度
營業利益	802,728	1,981,521	2,095,200
利息收入	7,264	4,439	2,030
占營業利益比率(%)	0.9	0.22	0.10
利息支出	23,197	9,819	8,122
占營業利益比率(%)	2.89	0.50	0.39

(2)因應利率變動之具體措施：

全球受到 COVID 疫情及金融與景氣影響，目前全球經濟復甦情形仍不完全穩定，未來若利率維持此低檔，有助於公司營運成本的降低；若未來利率上揚可能產生較預期為高的利息費用；惟大部分的金融債務皆為固定利率，故利率變動不會有太大的影響。本公司財務部門平日與往來銀行維持密切聯繫，並密切掌握利率變動的相關訊息以研判未來利率之走勢，以適當調整舉借利率。

2、匯率變動之影響：

(1)匯率變動對本公司營收獲利之影響：

茲將 108 年度、109 年及 110 年兌換(損)益對本公司營業利益之影響情形列示如下，說明匯率變動對當期獲利情形之影響：

單位：新台幣仟元

項 目	108年度	109年度	110年度
營業利益	802,728	1,981,521	2,095,200
兌換(損)益	(69,090)	(81,659)	(124,984)
占營業利益比率(%)	8.61	4.12	5.97

(2)因應匯率變動之具體措施：

本公司外銷比重均高達八成以上，故匯率變動對營收及獲利仍具一定程度之影響，是以本公司管理當局密切注意匯率走勢並加強匯率波動風險之管理，所採取之相關措施如下：

- A. 由於本公司有八成以上之銷貨係為外銷，且僅部分原物料係自國外採購，為降低匯率變動對其風險之影響，本公司以開設外幣存款帳戶來進行外匯部位管理，並於適當時機出售外幣部位，或直接以銷貨產生之外幣來償還因國外採購所產生之外幣，以此較機動之方式來減少匯率變動對損益所產生之影響並達到自然避險的效果。
- B. 本公司財務部相關人員經常與往來銀行之外匯部門保持密切聯繫，以充分掌握市場資訊並用以預估匯率之長、短期走勢。並視匯率波動程度及外幣部位缺口決定是否依公司所訂定之「取得或處分資產處理程序」，採用具避險性質之衍生性金融商品，如簽訂遠期外匯合約，以降低匯率變動對本公司獲利之影響，惟本公司目前未採用過外匯避險工具。所訂定之「取得或處分資產處理程序」，採用具避險性質之衍生性金融商品，如簽訂遠期外匯合約，以降低匯率變動對本公司獲利之影響，惟本公司目前未採用過外匯避險工具。

3、通貨膨脹變動之影響：

公司截至目前尚未因通貨膨脹而產生重大不利影響，且本公司亦隨時注意原物料市場價格之波動，提供相關資訊予管理階層作為決策及檢討之依據，並與供應商及客戶保持良好之互動關係，以提高因應成本變動，進而商議調整進價及售價之可能，避免因通貨膨脹而產生對公司不利之影響。

(二)從事高風險、高槓桿投資、資金貸與他人、背書保證及衍生性商品交易之政策、獲利或虧損之主要原因及未來因應措施：

本公司及所屬轉投資公司截至目前為止，並無從事高風險、高槓桿投資、資金貸與他人、背書保證及衍生性商品交易之情形，另本公司訂有「取得或處分資產處理程序」、「資金貸與他人作業辦法」及「背書保證辦法」，以作為規範衍生性商品交易、資金貸與及背書保證等風險事項之管理制度，達到有效控管本公司營運風險之目的。

(三)未來研發計畫及預計投入之研發費用

本公司核心技術為電化學式檢測技術，以具價格競爭力之製程開發出居家醫療用之血糖機與拋棄式血糖測試片，從研發至生產的各項技術多為現有團隊自行開發，研發團隊可區分為生化研發、電子研發、資訊軟體、工業設計、機構設計以及認證稽核。本公司 106~109 年研究發展費用逐年遞增，約莫從 2 億元增加到 2.6 億元。惟營業收入也大幅增加到 64.9 億元，所以研究發展費用占營收淨額之比率約為 4%左右，。預估未來研發費用仍維持此一趨勢，另

未來研發工作發展計畫如下：

產品系列	產品細項
體外檢驗試片(劑)	高精準度血糖試片、尿酸測試片、膽固醇測試片、血酮試片 乳酸測試片、血紅素測試片
遠距醫療應用	雲端醫療資料庫分析系統、雲端健康管理系統、4G LTE Gateway 穿戴式醫學資料記錄手錶
醫療 APP	血糖管理 APP、血壓管理 APP、健康管理 APP、體重管理 APP 血氧監測 APP、血液多參數管理 APP、睡眠分析相關 APP。
醫療專業系列	血糖 POCT 資料庫系統、穿戴式藍芽心電圖記錄儀、 穿戴式溫度監視儀、藍芽血糖計、藍芽血壓計、 隧道式全自動醫療級血壓機、多參數生理監視儀、 救護車專用生命徵兆監測儀、胰島素注射筆。
婦幼應用系列	電動吸鼻器、電動擠乳器、穿戴式電子體溫計
呼吸照護系列	醫院用手持式血氧濃度監視儀、手指式血氧濃度監視儀、 手持式超音波霧化器、醫療級氣動式霧化器、製氧機、 呼吸分析儀、肺功能計拋棄式模組。
工具設備系列	可攜帶式乾式黑體爐。電子式血壓計精準度檢驗設備。
侵入型醫療系列	連續監測型血糖濃度儀。
全自動測量與預防醫學系列	Medical Kiosk 全功能健康量測站開發設計。 全自動額溫量測站與語音引導操作系統，附加公司員工人臉辨識系統與自動打卡系統。
新冠肺炎快篩檢測系列	新冠肺炎 (COVID-19) 抗原快篩檢測試劑套組。 新冠肺炎 (COVID-19) 抗體快篩檢測試劑套組。

(四)國內外重要政策及法律變動對公司財務業務之影響及因應措施：

本公司營運政策均依法令規定辦理，並隨時注意國內外重要政策及法律變動，必要時諮詢相關專家意見，採取適當因應措施，截至年報刊印日止，本公司並未受到國內外重要政策及法律變動而有影響財務業務之重大情事。

(五)科技改變（包括資通安全風險）及產業改變對公司財務業務之影響及因應措施：

本公司隨時注意所處行業相關科技改變之情形，並視情形指派專人或專案小組評估研究對於公司未來發展及財務業務之影響性暨因應措施。最近年度及截至年報刊印日止，並無重要科技改變致對本公司財務業務有重大影響之情事。

(六)企業形象改變對企業危機管理之影響及因應措施：

本公司之經營宗旨以穩健誠信為原則，企業形象良好，且規劃進入資本市場以吸收更多優秀人才進入公司服務，厚植經營團隊實力，再將經營成果回饋股東大眾，盡企業之社會責任，因此並無危及企業形象之情事發生。未來本公司在追求股東權益最大化的同時，亦將善盡企業之社會責任。

(七)進行併購之預期效益、可能風險及因應措施：

本公司截至年報刊印日止，並未有進行併購之計畫，惟將來若有相關計畫時，將秉持審慎評估之態度，考量併購是否能為公司帶來具體效益，以確實保障公司利益及股東權益。

(八)擴充廠房之預期效益、可能風險及因應措施：

本公司除增加產能以滿足業務擴增之需求外，亦期能符合各國法規需求且能與國際大廠產品同步升級，以滿足不同市場需求。惟若需求量大於此規劃時造成供貨不足的情況產生；或遇市場不如預期時，將無法回收所投資之例如機器設備、人力訓練與廠房之成本。

本公司對未來市場需求，建立一套預測和評量系統，來評估擴充、減少產能或移轉至其他產品的效益，而截至年報刊印日止，本公司的產能擴充效益尚符合預期。

(九)進貨或銷貨集中所面臨之風險及因應措施：

1、銷貨集中風險：

本公司之主要銷售客戶為海外醫療器材經銷通路商，最近三年度售予國內外個別客戶及子公司之營業額，均未有超過各別年度銷售總額30%以上之情事；而海外子公司自有品牌仍處市場開拓階段，並逐年成長。此外，本公司亦積極拓展其他地區之商機，如：澳洲及新興國家等地，海外經銷通路之客戶數與規模近年來持續提高，故整體而言，本公司銷售客戶尚屬分散，應無銷售集中之風險。

2、進貨集中風險：

本公司最近三年度主要供應商及進貨比重之變動情形係隨接單情形、客製化設計不同及分散進貨來源所致，並無單一供應商占整體進貨比重金額達30%以上情事，整體而言尚無進貨集中風險。

(十) 董事、監察人或持股超過百分之十之大股東，股權之大量移轉或更換對公司之影響、風險及因應措施：本公司截至年報刊印日止，董事、監察人、經理人及持股超過百分之十之大股東並無大量股權移轉之情形。

(十一)經營權之改變對公司之影響、風險及因應措施：公司截至年報刊印日止，尚無經營權改變致使公司發生重大不利影響之情事。

(十二)訴訟或非訟事件，應列明公司及公司董事、監察人、總經理、實質負責人、持股比例超過百分之十之大股東及從屬公司已判決確定或尚在繫屬中之重大訴訟、非訟或行政爭訟事件，其結果可能對股東權益或證券價格有重大影響者，應揭露其系爭事實、標的金額、訴訟開始日期、主要涉訟當事人及截至年報刊印日止之處理情形：

公司最近二年度及截至公開說明書刊印日止已判決確定或目前尚在繫屬中之訴訟、非訟或行政爭訟事件，其結果可能對股東權益或證券價格有重大影響者，應揭露其系爭事實、標的金額、訴訟開始日期、主要涉案當事人及目前處理情形： 無

(十三)其他重要風險及因應措施：

網路攻擊之風險：公司建立了一套完整的網路及電腦安全防護系統以控管或維持公司的製造營運及會計等重要企業運作的功能，但無法保證其電腦系統能完全避免來自任何第三方癱瘓系統的網路攻擊。這些網路攻擊以非法方式入侵公司的內部網路系統，進行破壞公司之營運及損及公司商譽等活動。在遭受嚴重網路攻擊的情況下，公司的系統可能會失去公司重要的資料，生產線也可能因受攻擊的問題未解決而無限期停擺。公司透過

每年檢視和評估其網路安全規章及程序，以確保其適當性和有效性，但不能保證公司在瞬息萬變的網路安全威脅中不受推陳出新的風險和攻擊所影響。網路攻擊也可能企圖竊取公司的營業秘密、其他智慧財產及機密資訊，例如客戶或其他利害關係人的專有資訊以及員工的個資。惡意的駭客亦能試圖將電腦病毒、破壞性軟體或勒索軟體導入公司的網路系統，以干擾公司的營運、以重新取得電腦系統控制權對公司進行勒索，或窺探機密資訊。這些攻擊可能導致公司因延誤或中斷訂單而需賠償客戶的損失；或需擔負龐大的費用實施補救和更改措施，以加強公司的網路安全系統；也可能使公司因涉入公司對其有保密義務之客戶或第三方資訊外洩而導致的相關法律案件或監管調查，而承擔重大法律責任。民國一〇八年度及截至年報刊印日止，公司並未發現任何重大的網路攻擊或事件，已經或可能將對公司業務及營運產生重大不利影響，也未曾涉入任何與此有關的法律案件或監管調查。

此外，公司需要分享高度敏感及機密的資訊給部分其雇用提供公司及其企業服務的第三方廠商，以使其能提供相關服務。儘管公司在和第三方服務廠商簽訂之服務合約中，要求其遵守保密及網路安全規定，但不能保證每個第三方服務廠商都將履行或嚴守這項義務。由上述服務廠商及其承攬商所維護的內部網路系統及運算網路(例如伺服器)，亦會有遭受網路攻擊的風險。若公司或其服務廠商無法及時解決這些網路攻擊所分別造成的困難的技術性問題、或確保公司(及屬於本公司客戶或其他第三方)的數據可信度及可用性，或控制住公司或其服務廠商的電腦系統，皆可能嚴重損及公司對客戶和其他利害關係人的承諾，而公司營運成果、財務狀況、前景及聲譽亦可能因此遭受重大不利影響。

七、其他重要事項：無

捌、特別記載事項

一、關係企業相關資料：

- (一)關係企業合併營業報告書：無
- (二)關係企業合併財務報表：詳 173 頁
- (三)關係報告書：

1、關係企業組織圖(截至 110 年 12 月 31 日止)

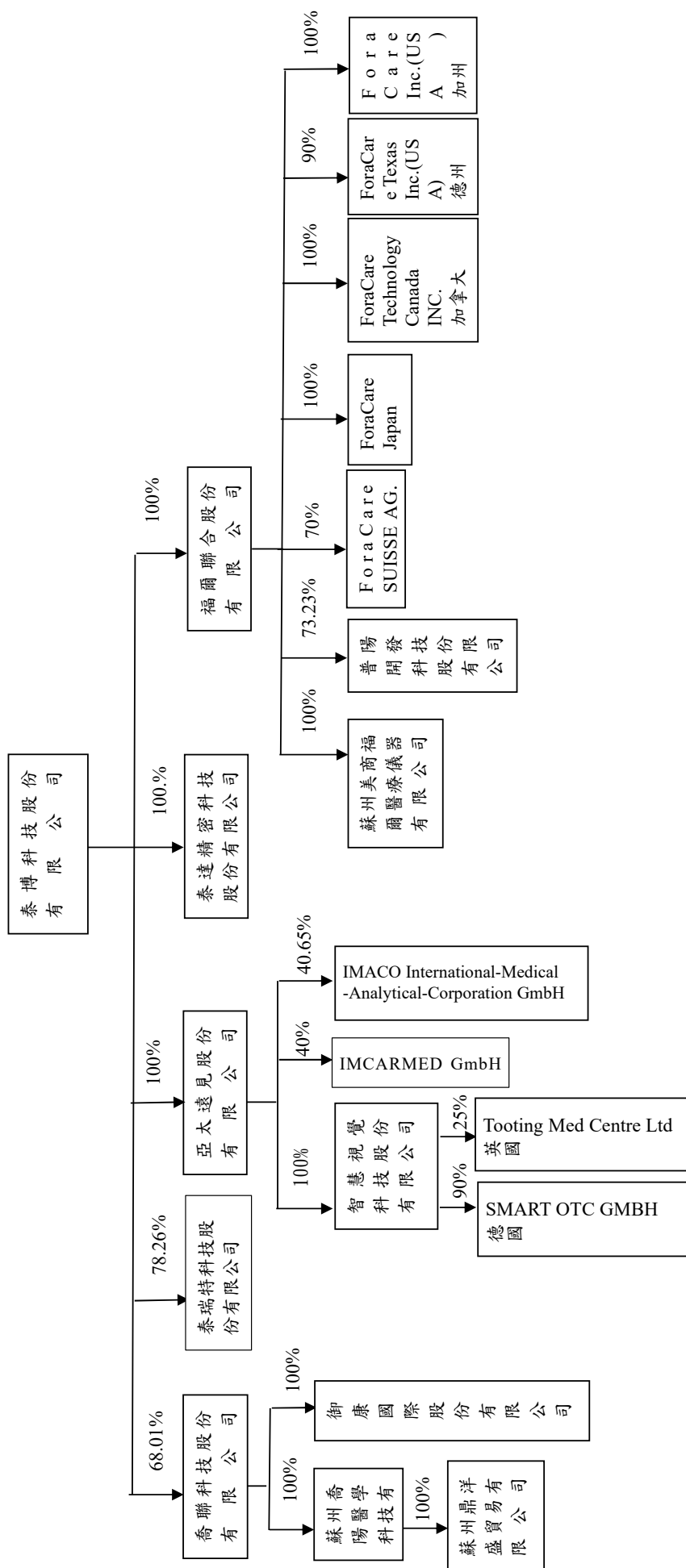

2、關係企業基本資料：

截至 110 年 12 月 31 日 單位：各外幣／新台幣仟元

轉投資事業	設立日期	地 址	投資成本	主要營業
喬聯科技股份有限公司	86/2/4	桃園市蘆竹區內厝里南山路 2 段 5 巷 12 號 4 樓	61,388	醫療器材設備製造及 買賣
蘇州喬陽醫學科技有限公司	91/2/22	蘇州市高新區馬運路 260 號	38,104 (USD1,150)	醫療器材設備買賣
御康國際股份有限公司	93/09/16	台北市士林區德行西路 45-1 號 5 樓	5,000	醫療器材設備買賣
泰達精密科技股份有限公司	100/4/18	桃園縣蘆竹鄉南山路二段 5 巷 12 號 1 樓	181,186	電子零組件及模具之 製造及買賣
福爾聯合股份有限公司	102/4/23	新北市五股區五工二路 127 號	670,000	醫療器材設備買賣
Fora Care Inc.(USA)	96/9/12	893Patriot Dr.,Suite DMoorpark,CA 93021 USA	116,520 (USD3,700)	醫療器材設備買賣
蘇州美商福爾醫療儀器有限公司	98/1/6	蘇州市高新區馬運路 260 號	63,989 (USD2,014)	醫療器材設備買賣
ForaCare SUISSE AG	98/2/19	Neugasse 55.9000st.Gallen.	40,632 (CHF1,400)	醫療器材設備買賣
ForaCare Japan	98/1/22	東京都港區新橋五丁目 10 番 8 號	420,713 (JPY1,430,000)	醫療器材設備買賣
普陽開發科技股份有限公司	95/12/25	新北市五股區五工二路 127 號 6 樓	42,666	醫療器材設備買賣
亞太遠見股份有限公司	104/1/20	新北市五股區五工二路 127 號	200,000	醫療器材設備買賣
泰瑞特科技股份有限公司	105/11/4	新北市五股區五工二路 127 號 6 樓	18,000	醫療器材設備買賣
ForaCare Texas, Inc.	105/8/10	2300Central Parkway Houston, TX77092	28,242 (USD900)	醫療器材設備買賣
ForaCare Technology Canada, Inc.	105/10/27	2103-11871 Horseshoe Way Richmond, B.C. V7A 5H5	14,274 (CAD600)	醫療器材設備買賣
Imaco International- Medical-Analytical- Corporation GmbH	-	德 國	44,031 (EUR1,305)	醫療器材設備買賣
Imcarmed GmbH	-	德 國	6,579 (EUR195)	醫療器材設備買賣
智慧視學科技股份有限公司	105/11/10	新北市五股區五工二路 127 號	60,000	醫療器材設備買賣

轉投資事業	設立日期	地 址	投資成本	主要營業
SMART OTC GMBH	106/03/30	Turmstrasse 12 78467 Konstanz Germany	29,484 (EUR900)	醫療器材設備買賣
蘇州鼎洋盛貿易有限公司	107/01/19	蘇州市高新區馬運路 260 號	223 (RMB50)	自營及代理各類商品 及技術的進出口業務
Tooting medical centre LTD.	-	英 國	20,148 (GBP536)	醫療救援服務

3、推定為有控制與從屬關係者其相同股東(董監事)資料：無。

4、關係企業經營業務說明：

- (1) 喬聯科技股份有限公司：主要營業項目為醫療器材設備製造及國際貿易；研究·開發·生產·製造·銷售左列產品：(1)多功能臨床生化檢驗儀(2)生物製劑(3)體外檢驗試劑(4)醫療檢診儀器，兼營上述相關產品之貿易業務。
- (2) 蘇州喬陽醫學科技有限公司：主要在銷售醫用電子儀器設備及臨床檢驗分析儀器等。
- (3) 泰達精密科技股份有限公司：主要生產模具及塑膠射出，加強垂直整合。
- (4) 福爾聯合股份有限公司：主要發展自有品牌，建立行銷通路。
- (5) Fora Care Inc.(USA)：主要在加州地區發展自有品牌，建立行銷通路。
- (6) 蘇州美商福爾醫療儀器有限公司：主要在大陸地區發展自有品牌，建立行銷通路。
- (7) ForaCare SUISSE AG：主要在歐洲地區發展自有品牌，建立行銷通路。
- (8) ForaCare Japan：主要在日本地區發展自有品牌，建立行銷通路。
- (9) 普陽開發科技股份有限公司：主要在台灣地區發展自有品牌，建立行銷通路。
- (10) 亞太遠見股份有限公司：係控股公司。
- (11) 御康國際股份有限公司：自有品牌銷售逐漸成長。
- (12) 泰瑞特科技股份有限公司：主要生產上蓋片，加強垂直整合。
- (13) ForaCare Texas, Inc.：主要在德州地區發展自有品牌，建立行銷通路。
- (14) ForaCare Technology Canada, Inc.：主要在加拿大地區發展自有品牌，建立行銷通路。
- (15) Imaco International-Medical-Analytical-Corporation GmbH：開拓歐洲市場。
- (16) Imcarmed GmbH：開拓歐洲市場。
- (17) 智慧視學科技股份有限公司：係控股公司。
- (18) SMART OTC GMBH: 主要在歐洲地區發展自有品牌，建立行銷通路。
- (19) 蘇州鼎洋盛貿易有限公司: 主要自營及代理各類商品及技術的進出口業務。
- (20) Tooting medical centre LTD.：開拓英國市場。

5、關係企業董事、監察人及總經理資料：

截至 110 年 12 月 31 日 單位：新台幣仟元/股

企業名稱	職稱	姓名或代表人	持有股數或出資額	持有比例
喬聯科技股份有限公司	董事長	泰博科技股份有限公司代表人蔡慶煌	NTD 145,661 仟元	68.01%
	董事	泰博科技股份有限公司代表人蔡沛原		
	董事	泰博科技股份有限公司代表人詹俊哲		
	董事	泰博科技股份有限公司代表人楊嘉欽		
	監察人	張揚孟	0	0
	監察人	黃俊雄	0	0
蘇州喬陽醫學科技有限公司	董事長	劉吉郎	0	0
	董事	蔡沛原	0	0
	董事	黃俊雄	0	0
	監察人	黃琪婷	0	0
泰達精密科技股份有限公司	董事長	泰博科技股份有限公司代表人陳朝旺	NTD 181,186 仟元	100%
福爾聯合股份有限公司	董事長	泰博科技股份有限公司代表人許瑞文	NTD 670,000 仟元	100%
普陽開發科技股份有限公司	董事長	福爾聯合股份有限公司代表人陳朝旺	NTD 37,666 仟元	73.23%
	監察人	張揚孟		
Fora Care Inc. (USA)	董事長	福爾聯合股份有限公司代表人吳淑媚	USD 3,700 仟元	100%
蘇州美商福爾醫療儀器有限公司	董事長	吳俊毅	0	0
	監察人	呂紹鑫	0	0
ForaCare SUISSE AG	董事長	Ty-Minh Tan	CHF 125 仟元	6.25%
	董事	許瑞文	CHF 75 仟元	3.75%
	董事	陳朝旺	CHF 345 仟元	17.25%
ForaCare Japan	董事	葉宇書	0	0
	董事	青木雅司	0	0
亞太遠見股份有限公司	董事長	泰博科技股份有限公司代表人張揚孟	NTD 200,000 仟元	100%
御康國際股份有限公司	董事長	喬聯科技股份有限公司代表人蔡慶煌	NTD 5,000 仟元	100%
泰瑞特科技股份有限公司	董事長	泰博科技股份有限公司代表人張揚孟	NTD 18,000 仟元	78.26%
	董事	泰博科技股份有限公司代表人周泰成		
	董事	泰博科技股份有限公司代表人楊嘉欽		
	監察人	非特科技有限公司代表人林景輝	NTD 5,000 仟元	21.74%
智慧視覺科技股份有限公司	董事長	亞太遠見股份有限公司代表人張揚孟	NTD 50,000 仟元	100%
ForaCare Texas, Inc	董事長	福爾聯合股份有限公司代表人陳彥霖	USD 900 仟元	90%
ForaCare Technology Canada, Inc	董事長	福爾聯合股份有限公司代表人許智惟	CAD 600 仟元	100%
SMART OTC GMBH	董事長	智慧視覺科技股份有限公司代表人 Ty-Minh Tan	EUR 900 仟元	90%
蘇州鼎洋盛貿易有限公司	董事	吳祖林	0	0
	監事	蔡慶煌		

二、最近年度及截至年報刊印日止，私募有價證券辦理情形：

無。

三、最近年度及截至年報刊印日止子公司持有或處分本公司股票情形：

無。

四、其他必要補充說明事項：

本公司尚未完成之「上櫃承諾事項」：

上櫃承諾事項	承諾事項辦理情形
<p>於「取得或處分資產處理程序」增訂「該公司不得放棄對普陽開發科技有限公司(以下簡稱普陽開發)、For a Care Inc.(USA)(以下簡稱 Foracare USA)、日本福爾株式會社(以下簡稱 Foracar Japan)、ForaCare Suisse AG(以下簡稱 Foracar Suisse)、喬聯科技股份有限公司(以下簡稱喬聯科技)未來各年度之增資;Foracare USA 不得放棄對蘇州美商福爾醫療儀器有限公司(以下簡稱蘇州福爾)未來各年度之增資;喬聯科技不得放棄 BioCare(BVI)Corporation(以下簡稱 BioCare)未來各年度之增資;BioCare 不得放棄對蘇州喬陽醫學科技有限公司(以下簡稱蘇州喬陽)未來各年度之增資;未來若該公司因策略聯盟考量或其他經本中心同意者,而須放棄對上開公司之增資或處分上開公司,須經泰博科技股份有限公司董事會特別決議通過。」且該處理辦法爾後如有修訂,應輸入公開資訊觀測站重大訊息揭露,並函報本中心備查。</p>	<p>100年5月12日本公司股東會通過修訂取得或處分資產處理程序修正條文,已輸入公開資訊觀測站重大訊息揭露,並函報櫃買中心備查。</p>

五、最近年度及截至年報刊印日止,如發生本法第三十六條第三項第二款所定對股東權益或證券價格有重大影響之事項:無

泰博科技股份有限公司



董事長 陳朝旺



